

# การตรวจราชการและนิเทศงานกรณีปกติ 1/2569

## จังหวัดหนองบัวลำภู

วันที่ 5 กุมภาพันธ์ 2569 ณ สำนักงานสาธารณสุขจังหวัดหนองบัวลำภู

ประเด็นที่ 4 บริหารเป็นเลิศด้วยธรรมาภิบาล Governance Excellence

ตัวชี้วัดที่ 27 : ร้อยละของหน่วยบริการที่ผ่านเกณฑ์การประเมินประสิทธิภาพ  
Total Performance Score : TPS(TP3S)

# เป้าหมาย และผลลัพธ์ที่ต้องการ (small success)

ตัวชี้วัดปีงบประมาณ 2569	Q1	Q2	Q3	Q4
1. ร้อยละหน่วยบริการผ่านเกณฑ์ประเมิน TPS(TP3S)	55	55	55	55
2. ร้อยละ sw. ที่มีผลประเมิน Post Payment Audit โดย สปสช. ผิดพลาดมีผลต่อค่า adj.RW ไม่เกินร้อยละ 20	50	50	50	50
3. จังหวัดผ่านเกณฑ์การพัฒนา CFO AWARD 1) การผ่าน Risk Score 2) การผ่าน TPS (TP3S) 3) การผ่านประเมิน Audit โดย สปสช. 4) มี Best Practice / นวัตกรรม	ผ่าน	ผ่าน	ผ่าน	ผ่าน

# สถานการณ์การเงินการคลัง จังหวัดหนองบัวลำภู

แนวโน้มสถานการณ์  
การเงินการคลัง หน่วยบริการ  
จังหวัดหนองบัวลำภู

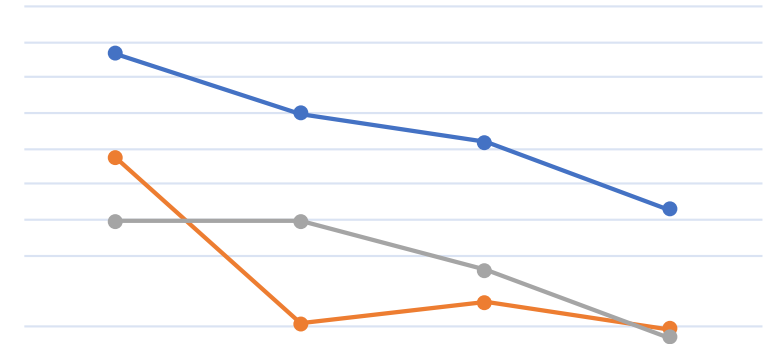

	Q4/2565	Q4/2566	Q4/2567	Q4/2568
● NWC	666,181,348	497,481,002	417,988,694	229,470,593
● NI	371,062,530.75	(93,332,673.35)	(33,340,640.09)	(108,872,265.00)
● เงินบำรุงคงเหลือสุทธิ	193,973,206	195,767,075	56,713,469	-133,702,742

ปีงบประมาณ	Risk Score 6	Risk Score 7	NWC	NI	เงินบำรุงคงเหลือหลังหักหนี้
Q4/2565	-	-	666,181,348	371,062,531	193,973,206
Q4/2566	-	-	497,481,002	-93,332,673	195,767,075
Q4/2567	-	ศรีบุญเรือง/สุวรรณคูหา	417,988,694	-33,340,640	56,713,469
Q4/2568	-	นากลาง/โนนสัง/ศรีบุญเรือง/ สุวรรณคูหา/นาวังฯ	229,470,593	-108,872,265	-133,702,742



## สถานการณ์การเงินการคลัง จังหวัดหนองบัวลำภู ณ ธันวาคม 2568

OrgID	Org	Risk Scoring			CR > 1.5	QR > 1.0	Cash > 0.8	NWC > 0	NI+Depleciation > 0	EBITDA > 0	เงินบำรุงคงเหลือ (หักหนี้แล้ว)
		กสร	เกณฑ์ เขต 8								
		(NI)	(NI)	(EBITDA)							
10704	หนองบัวลำภู,swn.	0	0	0	2.73	2.50	1.16	303,837,142.06	59,133,920.17	72,242,784.37	33,343,034.27
10991	บากลาง,swช.	1	7	1	1.18	1.06	0.80	8,836,697.82	7,377,393.28	11,229,921.50	-10,056,678.56
10992	โนนสัง,swช.	4	7	3	1.06	0.87	0.62	1,829,292.23	-270,986.33	2,927,988.63	-11,201,970.37
10993	ศรีบุญเรือง,swช.	4	7	4	0.94	0.82	0.43	-4,337,056.72	5,514,195.91	10,288,839.02	-42,672,893.82
10994	สุวรรณคูหา,swช.	2	4	2	1.23	1.07	0.72	6,892,882.46	17,220,454.85	20,822,064.16	-8,621,456.69
23367	นาหวังฯ swช.	2	7	2	1.18	1.02	0.70	5,188,022.01	2,314,902.07	4,640,663.48	-8,807,024.82
								322,246,979.86	91,289,879.95	122,152,261.16	-48,016,989.99

ที่มา : <https://hfo.moph.go.th>

Risk Score 2565-2569	Q4Y65	Q4Y66	Q4Y67	Q1Y68	Q2Y68	Q3Y68	Q4Y68	ต.ค.-68	พ.ย.-68	ธ.ค.-68
sw.ศรีบุญเรือง	0	2	7	1	0	2	7	2	3	4
sw.นาหวังฯ	1	1	3	0	0	3	7	1	2	2



# การประเมินประสิทธิภาพ

## Total Performance Score (TPS)



หน่วยบริการ	Q4Y65	Q4Y66	Q4Y67	Q4Y68
sw.หนองบัวลำภู	B	A	A	D
sw.นากลาง	C	D	F	C
sw.โนนสัง	B	F	B	C
sw.ศรีบุญเรือง	B	B	D	D
sw.สุวรรณคูหา	B	F	F	B
sw.นาวังฯ	F	F	F	F

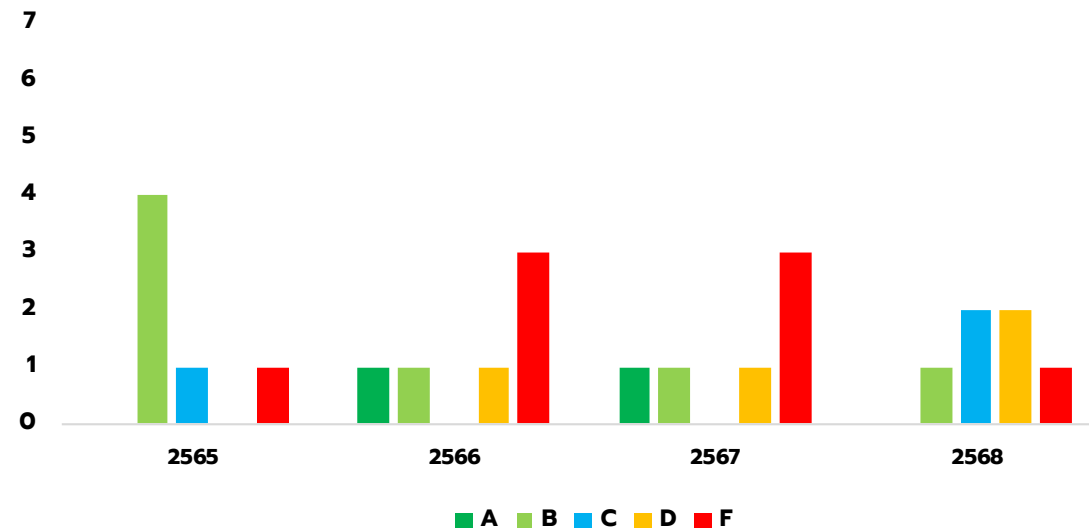

### Q4Y68

- ระดับ C จำนวน 2 แห่ง 33.33 % sw.นากลาง sw.โนนสัง
- ระดับ D จำนวน 2 แห่ง 33.33 % sw.หนองบัวลำภู sw.ศรีบุญเรือง
- ระดับ F จำนวน 1 แห่ง 16.67 % sw.นาวังฯ

ที่มา : <https://hfo.moph.go.th>

# Total Performance Score (TPS) Q4Y68

Forecast Total Performance Score ไตรมาส 4 / 2568	s.w.	หนองบัวลำภู	นากลาง	โนนสูง	ศรีบุญเรือง	สุวรรณภูมิ	นาแก
เกณฑ์ประสิทธิภาพ	เต็ม	ได้	ได้	ได้	ได้	ได้	ได้
รวม	15.0	8.0	10.0	9.0	8.5	11.0	6.5
ระดับการประเมิน	grade	D	C	C	D	B	F
<b>1. ตัวชี้วัดกระบวนการ (Process Indicators)</b>							
1.1 การบริหารแผนทางการเงินเปรียบเทียบผลการดำเนินงานผลต่าง	2	0	2	1	1	2	1
1.1.1 มีติรายได้ <i>± ไม่เกิน 5 %</i>	1	0	1	0	1	1	1
1.1.2 มีติค่าใช้จ่าย <i>± ไม่เกิน 5 %</i>	1	0	1	1	0	1	0
1.2 การบริหารสินทรัพย์หมุนเวียนและหนี้สินหมุนเวียน (3 คะแนน)	3.0	2.0	2.0	3.0	1.5	2.0	1.5
1.2.1 ระยะเวลาชำระเจ้าหนี้การค้า&เวชภัณฑ์มีอายุ ≤ 90 วัน หรือ ≤ 180 วัน	1	1	0	1	0	0	0
1.2.2 ระยะเวลาตัวเลขเสียในการเรียกเก็บหนี้สิน UC ≤60 วัน	0.5	0.0	0.5	0.5	0.5	0.5	0.5
1.2.3 ระยะเวลาตัวเลขเสียในการเรียกเก็บหนี้สินข้าราชการ ≤60 วัน	0.5	0.0	0.5	0.5	0.0	0.5	0.0
1.2.4 การบริหารสินค้าคงคลัง (Inventory Management) ≤ 60 วัน	1	1	1	1	1	1	1
1.3 การบริหารจัดการ	5.0	4.0	5.0	4.0	4.0	4.0	4.0
1.3.1 การบริหารต้นทุนและค่าใช้จ่าย (2 คะแนน) รวม 6 ข้อได้ไม่เกิน 2 คะแนน	2.0	2	2	1	2	2	1
1.3.1.1 Unit Cost for OP	1	1	1	0	1	1	0
1.3.1.2 Unit Cost for IP	1	1	1	1	1	0	1
1.3.1.3 LC ค่าแรงบุคลากร	0.5	0.0	0.5	0.0	0.5	0.5	0.0
1.3.1.4 MC ค่ายา	0.5	0.5	0.0	0.0	0.5	0.5	0.0
1.3.1.5 MC ค่าวัสดุวิทยาศาสตร์และทรแพทย์	0.5	0.0	0.5	0.0	0.0	0.5	0.0
1.3.1.6 MC ค่าเวชภัณฑ์มีอายุและวัสดุการแพทย์	0.5	0.0	0.0	0.0	0.5	0.5	0.0
รวมคะแนน 1.3.1 (6 ข้อ)	4.0	1.0	1.0	1.0	1.0	1.0	1.0
1.3.2 คะแนนตรวจสอบงบทดลองเบื้องต้น	1	1	2	2	1	1	2
1.3.3 ผลผลิต (Productivity) เป็นที่ยอมรับ (2 คะแนน)	2	0	2	2	0	0	2
1.3.3.1 อัตราครองเตียงผู้ป่วยใน ≥ 80 %	1	0	1	1	0	0	1
1.3.3.2 SumAdjRW เกินค่ากลางกลุ่มสว. หรือเพิ่มขึ้น 5 %	1	1	1	1	1	1	1
<b>2. ตัวชี้วัดผลลัพธ์การดำเนินงาน</b>							
2.1 ความสามารถในการทำกำไร	3	0	1	1	2	3	0
2.1.1 ประสิทธิภาพในการดำเนินงาน (Operating Margin)	1	0	1	1	1	1	0
2.1.2 อัตราผลตอบแทนจากสินทรัพย์ (Return on Asset)	1	0	0	0	1	1	0
2.1.3 ผลกำไรขาดทุนก่อนหักค่าเสื่อม (EBITDA) ≥0 (1 คะแนน)	1	0	0	0	0	1	0
2.2 การวัดสภาพคล่องทางการเงิน	2	2	0	0	0	0	0
2.2.1 ทุนสำรองสุทธิ (Net Working Capital) ≥0 (1 คะแนน)	1	1	0	0	0	0	0
2.2.2 Cash Ratio ≥0.8 (1 คะแนน)	1	1	0	0	0	0	0

## โอกาสพัฒนา

**การบริหารแผนทางการเงินเปรียบเทียบผลดำเนินการ**

มีติรายได้-ค่าใช้จ่าย

**การบริหารสินทรัพย์หมุนเวียนและหนี้สินหมุนเวียน**

ระยะเวลาการชำระเจ้าหนี้การค้า

**การบริหารต้นทุนและค่าใช้จ่าย**

ค่าแรงบุคลากร (LC)

ค่ายา (MC)

ค่าวัสดุวิทยาศาสตร์ (MC)

ค่าเวช.และวัสดุการแพทย์ (MC)

**ผลผลิตเป็นที่ยอมรับ (Productivity)**

อัตราครองเตียง IP >80

**ความสามารถในการทำกำไร**

Operating Margin

Return on Asset

EBITDA

**สภาพคล่องทางการเงิน**

ทุนสำรองสุทธิ (NWC)

Cash Ratio

# Total Performance Score (TPS) Q4Y68

เกณฑ์วัดประสิทธิภาพ TPS	คะแนนเต็ม	ผ่าน(แห่ง)	ไม่ผ่าน(แห่ง)
<b>1.ตัวชี้วัดกระบวนการ (Process Indicators)</b>			
<b>1.1 การบริหารแผนทางการเงินเปรียบเทียบผลการดำเนินงานผลต่าง บวกหรือลบไม่เกิน 5% (2 คะแนน)</b>			
1.1.1 มีติรายได้ <i>± ไม่เกิน 5 %</i>	1	4	2
1.1.2 มีติค่าใช้จ่าย <i>± ไม่เกิน 5 %</i>	1	3	3
<b>1.2 การบริหารสินทรัพย์หมุนเวียนและหนี้สินหมุนเวียน (3 คะแนน)</b>			
1.2.1 ระยะเวลาชำระเจ้าหนี้การค้า&เวชภัณฑ์มีชีเยา ≤ 90 วัน หรือ ≤ 180 วัน	1	2	4
1.2.2 ระยะเวลาเฉลี่ยในการเรียกเก็บหนี้สินริ UC ≤60 วัน	0.5	5	1
1.2.3 ระยะเวลาเฉลี่ยในการเรียกเก็บหนี้สินริข้าราชการ ≤60 วัน	0.5	3	3
1.2.4 การบริหารสินค้าคงคลัง (Inventory Management) ≤ 60 วัน	1	6	-
ที่มา : <a href="https://hfo.moph.go.th">https://hfo.moph.go.th</a>			



# Total Performance Score (TPS) Q4Y68

เกณฑ์วัดประสิทธิภาพ TPS	คะแนนเต็ม	ผ่าน(แห่ง)	ไม่ผ่าน(แห่ง)
<b>1.3 การบริหารจัดการ</b>			
<b>1.3.1 การบริหารต้นทุนและค่าใช้จ่าย (2 คะแนน) รวม 6 ข้อได้ไม่เกิน 2 คะแนน</b>			
1.3.1.1 Unit Cost for OP	1	4	2
1.3.1.2 Unit Cost for IP	1	5	1
1.3.1.3 LC ค่าแรงบุคลากร	0.5	3	3
1.3.1.4 MC ค่ายา	0.5	3	3
1.3.1.5 MC ค่าวัสดุวิทยาศาสตร์และการแพทย์	0.5	2	4
1.3.1.6 MC ค่าเวชภัณฑ์มีใช้ยาและวัสดุการแพทย์	0.5	2	4
<b>1.3.2 คะแนนตรวจสอบงบทดลองเบื้องต้น</b>			
<b>1.3.3 ผลผลิต (Productivity) เป็นที่ยอมรับ (2 คะแนน)</b>			
1.3.3.1 อัตราครองเตียงผู้ป่วยใน $\geq 80\%$	1	3	3
1.3.3.2 SumAdjRW เกินค่ากลางกลุ่มรพ. หรือเพิ่มขึ้น 5 %	1	6	-

ที่มา : <https://hfo.moph.go.th>



# Total Performance Score (TPS) Q4Y68

เกณฑ์วัดประสิทธิภาพ TPS	คะแนนเต็ม	ผ่าน(แห่ง)	ไม่ผ่าน(แห่ง)
<b>2. ตัวชี้วัดผลลัพธ์การดำเนินงาน</b>			
<b>2.1 ความสามารถในการทำกำไร</b>			
2.1.1 ประสิทธิภาพในการดำเนินงาน (Operating Margin)	1	4	2
2.1.2 อัตราผลตอบแทนจากสินทรัพย์ (Return on Asset)	1	2	4
2.1.3 ผลกำไรขาดทุนก่อนหักค่าเสื่อม (EBITDA) $\geq 0$ (1 คะแนน)	1	1	5
<b>2.2 ทรวัดสภาพคล่องทางการเงิน</b>			
2.2.1 ทุนสำรองสุทธิ (Net Working Capital) $\geq 0$ (1 คะแนน)	1	1	5
2.2.2 Cash Ratio $\geq 0.8$ (1 คะแนน)	1	1	5
ที่มา : <a href="https://hfo.moph.go.th">https://hfo.moph.go.th</a>			



# ผลการประเมินประสิทธิภาพ Total Performance Score (TPS) Q4Y68

โรงพยาบาล	TPS	Grade	คะแนน เชิงปริมาณ (เต็ม7)	TP3S	คะแนน เชิงคุณภาพ (เต็ม3)	คะแนนรวม	ผลการ ประเมิน
หนองบัวลำภู	8	D	3.7	29	2.4	6.15	D5
นากลาง	10	C	4.7	30	2.5	7.17	C5
โนนสัง	9	C	4.2	29	2.4	6.62	C5
ศรีบุญเรือง	8.5	D	4.0	30	2.5	6.47	D5
สุวรรณคูหา	11	B	5.1	31	2.6	7.72	B5
นาวังเฉลิมพระเกียรติฯ	7	F	3.0	29	2.4	5.45	F5
คะแนนเฉลี่ย	8.8		4.1	29.7	2.5	6.6	

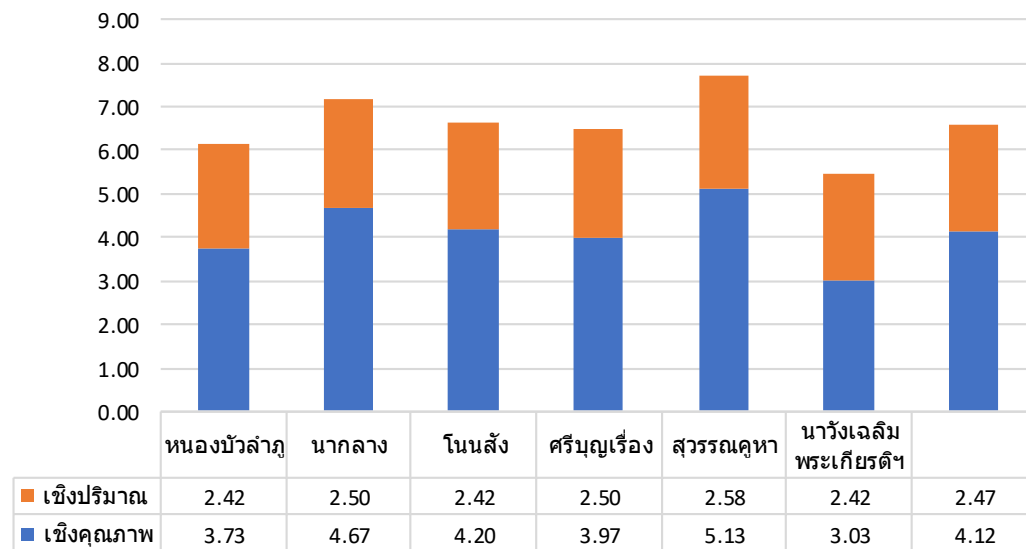

## ตัวชี้วัดที่ 27

ร้อยละของหน่วยบริการที่ผ่านเกณฑ์การประเมินประสิทธิภาพ > ร้อยละ 55

## ผลการประเมิน

หน่วยบริการผ่านเกณฑ์ 1 แห่ง คือ sw.สุวรรณคูหา (16.67 %)

# ข้อค้นพบและโอกาสพัฒนา

## Total Performance Score (TPS)

ข้อค้นพบ	โอกาสพัฒนา
<p>1. ประสิทธิภาพการจัดการทางการเงินไม่ผ่านเกณฑ์ (TPS3S &lt; ร้อยละ 55)</p> <ul style="list-style-type: none"> <li>- Planfin <b>ไม่ผ่านเกณฑ์</b></li> <li>- สภาพคล่องทางการเงินต่ำ ( CR&lt;1.5, Cash R.&lt;0.8)</li> <li>- อัตราครองเตียง &lt; 80</li> <li>- Operating Margin <b>ไม่ผ่านเกณฑ์</b></li> <li>- Return on Asset <b>ไม่ผ่านเกณฑ์</b></li> </ul>	<ol style="list-style-type: none"> <li>1. เพิ่ม Productivity บริการพิเศษ</li> <li>2. เร่งรัดการจัดเก็บลูกหนี้ค่ารักษา</li> <li>3. ชะลอการลงทุนด้วยเงินบำรุง</li> <li>4. ควบคุมรายได้ ค่าใช้จ่ายตามแผนทางการเงิน</li> <li>5. ระดมทุนบริจาค</li> </ol>
<p>2. เงินบำรุงคงเหลือสุทธิหลังหักหนี้ ลดลงมาก-<b>ติดลบ</b></p>	<ol style="list-style-type: none"> <li>1. พัฒนาแหล่งรายได้ใหม่ ยาสุนไพรร SMC PPF กั้นตกรรม Home Ward มีนินิธยารักษ์</li> <li>2. ทบทวน พัฒนาระบบการจัดเก็บรายได้</li> </ol>
<p>3. ต้นทุนค่ายา เวช. วัสดุวิทยาศาสตร์ และ วัสดุการแพทย์<b>สูงกว่าค่าเฉลี่ยกลุ่ม HGR.</b></p>	<ol style="list-style-type: none"> <li>1. พัฒนา/กำกับติดตาม RDU, RLU (เพิ่มรายการประเมิน)</li> </ol>
<p><b>มาตรการระยะสั้น</b></p> <ol style="list-style-type: none"> <li>1. เพิ่ม Productivity</li> <li>2. ควบคุมรายจ่าย</li> <li>3. เพิ่มประสิทธิภาพการจัดเก็บรายได้</li> </ol>	<p><b>มาตรการระยะยาว</b></p> <ol style="list-style-type: none"> <li>1. พัฒนาศักยภาพหน่วยบริการ Business Plan</li> <li>2. พัฒนา Dash board กำกับติดตามรายได้-ค่าใช้จ่าย</li> </ol>

## 2. ร้อยละ sw. ที่มีผลประเมิน Post Payment Audit โดย สปสช. ผิดพลาดมีผลต่อค่า adj.RW ไม่เกินร้อยละ 20

รายงานผลการตรวจสอบการจ่ายชดเชยในระบบ DRGs (Coding Audit) ปีงบประมาณ 2568  
กรณีผู้ป่วยใน สิทธิหลักประกันสุขภาพแห่งชาติ(UC) สปสช.เขต 8 อุดรธานี จังหวัดหนองบัวลำภู

HCODE	ชื่อหน่วยบริการ	จำนวน ตรวจสอบ	ถูกต้อง		ผิดเงื่อนไข		ผิดพลาดมีผล		ผิดพลาดไม่มีผล		ไม่พบเวชระเบียน	
			จำนวน (ฉบับ)	ร้อยละ	จำนวน (ฉบับ)	ร้อยละ	จำนวน (ฉบับ)	ร้อยละ	จำนวน (ฉบับ)	ร้อยละ	จำนวน (ฉบับ)	ร้อยละ
10704	sw.หนองบัวลำภู	235	84	35.74	4	1.70	42	17.87	105	44.68	-	-
10991	sw.นากลาง	90	28	31.11	1	1.11	16	17.78	45	50.00	-	-
10992	sw.โนนสัง	72	25	34.72	2	2.78	17	23.61	28	38.89	-	-
10993	sw.ศรีบุญเรือง	101	43	42.57	0	0.00	19	18.81	39	38.61	-	-
10994	sw.สุวรรณคูหา	74	23	31.08	1	1.35	17	22.97	33	44.59	-	-
23367	สพท.นาวัง	71	16	22.54	3	4.23	12	16.90	40	56.34	0	0
จังหวัดหนองบัวลำภู จำนวน		643	219	34.06	11	32.30	123	19.13	290	45.10	-	-

### ผลการประเมิน

sw. ผ่านเกณฑ์ 4 แห่ง (66.67%)

ได้แก่ sw.หนองบัวลำภู

sw.นากลาง

sw.ศรีบุญเรือง



sw.นาวังเฉลิมพระเกียรติฯ



หมายเหตุ : - ผลการตรวจสอบ สุ่มตรวจแบบRandom ร้อยละ 3 สิทธิ UC ปีงบประมาณ พ.ศ. 2568

- เป็นข้อมูลทั้งสิ้นสุ่มตรวจการพิจารณาพบทวนรอบที่ 1

# ผลลัพธ์ ณ Q1/2569

ตัวชี้วัดปีงบประมาณ 2569	เป้าหมาย	ผลงาน	ผลการประเมิน
1. ร้อยละหน่วยบริการผ่านเกณฑ์ประเมิน TPS	55	16.67	
2. ร้อยละ sw. ที่มีผลประเมิน Post Payment Audit โดย สปสช. ผิดพลาดมีผลต่อค่า adj.RW ไม่เกินร้อยละ 20	50	66.67	
3. จังหวัดผ่านเกณฑ์การพัฒนา CFO AWARD 1) การผ่าน Risk Score 2) การผ่าน TPS (3S) 3) การผ่านประเมิน Audit โดย สปสช. 4) Best Practice / นวัตกรรม	ผ่าน	ไม่ผ่าน	



# ขอบคุณครับ

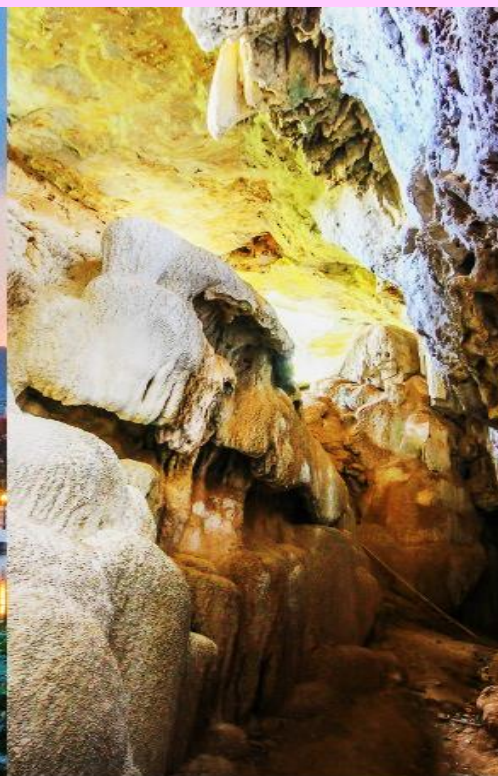

# 3. นโยบายและมาตรการการบริหารการเงินการคลัง ปี 2568

ตัวชี้วัด ร้อยละของหน่วยบริการที่ประสิทธิภาพวิกฤติทางการเงิน  
เป้าหมาย ระดับ 7 ไม่เกินร้อยละ 2 และ ระดับ 6 ไม่เกินร้อยละ 4

<b>A</b> Accounting พัฒนาระบบบัญชี	<b>B</b> Budgeting จัดสรรเงินอย่างเพียงพอ	<b>C</b> Competency Building พัฒนาศักยภาพบุคลากร ด้านการเงินการคลัง	<b>D</b> Division of regional health สร้าง ประสิทธิภาพการบริหารภาพเขต - จังหวัด	<b>E</b> Efficiency control ติดตามกำกับด้วย เครื่องมือประสิทธิภาพ
1. พัฒนาคูณภาพการบันทึกบัญชี มีการสอบทานข้อมูลเจ้าหนี้ - ลูกหนี้ 2. ตรวจสอบข้อมูลก่อนส่งขึ้นWeb 3. ส่งข้อมูลขึ้นเว็บไซต์ฯทันเวลาตามเกณฑ์ ภายในวันที่ 10 ของเดือนถัดไป 4. หน่วยบริการพัฒนาระบบรับ-จ่ายเงินภาครัฐ (E-payment)	1. จัดสรรงบประมาณจ่ายรายหัวอย่างเพียงพอ 2. จัดทำแผนทางการเงิน Planfin ที่มีคุณภาพ และความเสี่ยงต่ำ 3. จัดทำแผนเงินบำรุง และแผนการลงทุน 3 ปี	1. การพัฒนาบุคลากรศูนย์จัดเก็บรายได้ 2. การพัฒนาศักยภาพการจัดการเวชระเบียน ตามเกณฑ์การตรวจสอบ เวชระเบียน 3. ประชุมชี้แจงนโยบายการเงินและบัญชีกระทรวงสาธารณสุข ปี 2568 4. ร่วมประชุมพัฒนาศักยภาพ CFO	1. บริหารและส่งเสริมประสิทธิภาพในภาพรวมจังหวัด ตามนโยบาย OPOH โดย คก.CFO ระดับจังหวัด และ กวป. - งบบริหารกลาง - Virtual account  2. คณะกรรมการ 9*9 ด้านการเงินการคลัง (หน่วยบริการ สธ. - รพ.สต.ถ่ายโอน)	1. Risk score 2. TPS score 3. 7 plus efficiency 4. กำกับติดตาม LOI 5. Monitoring ผลงานทาง Dash board ต่างๆ 6. Bench marking 7. Unit cost

เน้นการพัฒนาศูนย์จัดเก็บรายได้ และการขอรับชดเชยค่าบริการทางการแพทย์รายกองทุน และการบริหารจัดการลูกหนี้ค่ารักษาพยาบาล

# A - accounting

คณะกรรมการส่งงบทดลองจากระบบ Electronic MOPH บังคับประมาณ 2569

ข้อมูลจาก หน้าเวป <https://hfo.moph.go.th/>

ลำดับ	หน่วยบริการ	คะแนน												รวม	ร้อยละ
		ต.ค.-68	พ.ย.-68	ธ.ค.-68	ม.ค.-69	ก.พ.-69	มี.ค.-69	เม.ย.-69	พ.ค.-69	มิ.ย.-69	ก.ค.-69	ส.ค.-69	ก.ย.-69		
1	โรงพยาบาลหนองบัวลำภู	100	100	100	-	-	-	-	-	-	-	-	-	300	100.00
2	โรงพยาบาลนากลาง	100	100	100	-	-	-	-	-	-	-	-	-	300	100.00
3	โรงพยาบาลโนนสัง	100	100	100	-	-	-	-	-	-	-	-	-	300	100.00
4	โรงพยาบาลศรีบุญเรือง	100	100	100	-	-	-	-	-	-	-	-	-	300	100.00
5	โรงพยาบาลสุวรรณคูหา	100	100	100	-	-	-	-	-	-	-	-	-	300	100.00
6	โรงพยาบาลนาหวางฯ	100	100	100	-	-	-	-	-	-	-	-	-	300	100.00
<b>รวม</b>													<b>1,800.00</b>	<b>100.00</b>	

คะแนน Mapping Electronic บังคับประมาณ 2569

ลำดับ	หน่วยบริการ	คะแนน												รวม	ร้อยละ
		ต.ค.-68	พ.ย.-68	ธ.ค.-68	ม.ค.-69	ก.พ.-69	มี.ค.-69	เม.ย.-69	พ.ค.-69	มิ.ย.-69	ก.ค.-69	ส.ค.-69	ก.ย.-69		
1	โรงพยาบาลหนองบัวลำภู	-	-	91.59	-	-	-	-	-	-	-	-	-	91.59	91.59
2	โรงพยาบาลนากลาง	-	-	97.20	-	-	-	-	-	-	-	-	-	97.20	97.20
3	โรงพยาบาลโนนสัง	-	-	97.51	-	-	-	-	-	-	-	-	-	97.51	97.51
4	โรงพยาบาลศรีบุญเรือง	-	-	97.20	-	-	-	-	-	-	-	-	-	97.20	97.20
5	โรงพยาบาลสุวรรณคูหา	-	-	97.51	-	-	-	-	-	-	-	-	-	97.51	97.51
6	โรงพยาบาลนาหวางฯ	-	-	97.20	-	-	-	-	-	-	-	-	-	97.20	97.20
<b>ค่าเฉลี่ยจังหวัด</b>		<b>-</b>	<b>-</b>	<b>96.37</b>	<b>-</b>	<b>-</b>	<b>-</b>	<b>-</b>	<b>-</b>	<b>-</b>	<b>-</b>	<b>-</b>	<b>-</b>	<b>578.19</b>	<b>96.37</b>



# B-Budgeting

สรุปผลการจัดทำแผนทางการเงิน Planfin 2569 จ.หนองบัวลำภู

รายการวิเคราะห์	รพ.หนองบัวลำภู	รพ.นากลาง	รพ.โนนสัง	รพ.ศรีบุญเรือง	รพ.สุวรรณคูหา	รพก.นาวัง
รวมรายได้ (ไม่รวมรายได้อื่น(บันทึกอัตโนมัติ) และรายได้ขงลงทุน)	1,061,400,000	204,153,681	170,408,779	235,060,611	170,712,051	119,044,994
รวมค่าใช้จ่าย (ไม่รวมค่าเสื่อม, ค่าตัดจำหน่ายและค่าใช้จ่ายอื่น (บันทึกอัตโนมัติ)	898,100,000	199,119,601	155,997,338	234,334,596	157,190,416	117,724,087
EBITDA	163,300,000	5,034,080	14,411,441	726,014	13,521,635	1,320,907
<b>สรุปแผนประมาณการ</b>	<b>เกินดุล</b>	<b>เกินดุล</b>	<b>เกินดุล</b>	<b>เกินดุล</b>	<b>เกินดุล</b>	<b>เกินดุล</b>
วงเงินที่ลงทุนได้(ร้อยละ 20%ของ EBITDA)	32,660,000	1,006,816	2,882,288	145,203	2,704,327	264,181
จัดซื้อ/จัดหาด้วยเงินบำรุงของ รพ.	27,450,000	1,006,816	2,753,200	145,203	1,000,000	0
สัดส่วนการลงทุน ต่อ EBITDA	16.81	20.00	19.10	20.00	7.40	-
วงเงินขงลงทุน (เงินบำรุง) เปรียบเทียบกับ EBITDA >20%	5,210,000	0	129,088	0	1,704,327	264,181
<b>ผลวิเคราะห์การลงทุน (เงินบำรุง) เทียบกับ 20%EBITDA</b>	<b>ไม่เกิน</b>	<b>ไม่เกิน</b>	<b>ไม่เกิน</b>	<b>ไม่เกิน</b>	<b>ไม่เกิน</b>	<b>ไม่เกิน</b>
ทุนสำรองสุทธิ (Networking Capital) ณ 30 กันยายน 68	104,251,224	-3,366,853	104,251,224	-14,839,384	-6,691,715	-9,409
เงินบำรุงคงเหลือสุทธิ (หักหนี้สินและภาระผูกพัน) ณ 30 กันยายน 68	28,669,910	-25,208,614	28,669,910	-52,556,146	-24,292,012	-18,308,326
รายจ่ายเฉลี่ยต่อเดือน	74,841,667	16,593,300	12,999,778	19,527,883	13,099,201	9,810,341
อัตราส่วนทุนสำรองสุทธิ (NWC) ต่อ รายจ่ายเฉลี่ยต่อเดือน	1.39	- 0.20	8.02	- 0.76	- 0.51	- 0.00
ทุนสำรองสุทธิ (NWC) คงเหลือหลังหักการลงทุน >20% EBITDA	99,041,224	-3,366,853	104,122,136	-14,839,384	-4,987,388	254,773
อัตราส่วนทุนสำรองสุทธิ (NWC) คงเหลือ หลังลงทุน >20% EBITDA ต่อ รายจ่ายเฉลี่ยต่อเดือน	1.32	- 0.20	8.01	- 0.76	- 0.38	0.03
Risk จาก EBITDA	Normal	Normal	Normal	Normal	Normal	Normal
Risk จาก Investment >20% EBITDA	Normal	Normal	Normal	Normal	Normal	Normal
Risk จาก อัตราส่วนทุนสำรองสุทธิ (NWC) ต่อ รายจ่ายเฉลี่ยต่อเดือน	Normal	Risk	Normal	Risk	Risk	Risk
ผลการวิเคราะห์ PlanFin 8 แบบ	1	2	1	2	2	2
การปรับ PlanFin	ไม่ต้องปรับ	ทบทวนการลงทุนอีกครั้ง	ไม่ต้องปรับ	ทบทวนการลงทุนอีกครั้ง	ทบทวนการลงทุนอีกครั้ง	ทบทวนการลงทุนอีกครั้ง

หน่วยบริการจัดทำแผนทางการเงิน PLANFIN แบบที่มีความเสี่ยงต่ำ (แบบ 1,2,3) 100%

# การพัฒนาศักยภาพบุคลากรด้านการเงินการคลัง



- โครงการอบรมเชิงปฏิบัติการระบบการจัดเก็บค่ารักษาพยาบาลรายกองทุน 7-8 พ.ค. 2569
- โครงการประเมินศูนย์จัดเก็บรายได้แบบไขว้หน่วยบริการ/เน้นการแลกเปลี่ยนเรียนรู้

# Division of regional health / สร้างประสิทธิภาพการบริหารภาพ

จังหวัด  
และการสนับสนุนยาสูบไพร  
ตามขนาด sw.สต.ปี 2569

CUP	เพดานเบิก 1 เท่า ของปี 2568
เมือง	341,823.09
นากลาง	224,557.09
โนนสัง	110,201.76
ศรีบุญเรือง	288,677.31
สุวรรณคูหา	200,424.42
นาหวัง	113,889.24
รวม	1,279,572.91

S	11,130
M	16,069
L	22,415

คทง. 11 x 11 ประชุมกำหนดข้อตกลงแนวทางการบริหารยาสูบไพร และ  
กำหนดสัดส่วนรายได้เงินชดเชยค่าบริการ ปี 2569 sw.สต.ถ่ายโอนฯ



- กำหนดรายการยาสูบไพรที่ให้บริการ จำนวน 13 รายการ
- กำหนดเพดานการเบิกยาสูบไพรของ sw.สต. 1 เท่าของค่าเฉลี่ยที่เบิกปี 2568 + ตามขนาด sw.สต. SML
- หากเบิกครบตามเพดานที่กำหนดแล้ว ให้ อบจ.นภ. เป็นผู้จัดการเพิ่มเติม
- เงินชดเชยค่าบริการยาสูบไพร จ่ายตรงให้ sw.สต.ที่ให้บริการ 100%

## แนวทางการจัดสรรรายได้เงินชดเชยบริการ TTM - ยาสมุนไพร 13 รายการ

ลำดับ	ยาแผนไทย 13 รายการ	เบิกได้	ทุน		กำไร	
			บาท	%	บาท	%
1	ฟ้าทะลายโจร (ผงจากส่วนเหนือดิน)	92	3.1	3.37	88.9	96.63
2	ขมิ้นชัน	56	44.8	80.00	11.2	20.00
3	ยาประสะมะแว้ง	50	4.5	9.00	45.5	91.00
4	ยาแก้ไอมะขามป้อมสูตรตำรับที่ 1, 2	84	16.8	20.00	67.2	80.00
5	ยาไหล	40	36.96	92.40	3.04	7.60
6	ยาไพร ยาขี้ผึ้ง สูตรตำรับที่ ๑ , ๒	43	20	46.51	23	53.49
7	เถาวัลย์เปรียง	60	29.9	49.83	30.1	50.17
8	ยาประคบสมุนไพรสด, ยาประคบ, ยาสมุนไพรแห้ง	100	51	51.00	49	49.00
9	ยาราทูบเซย	84	62	73.81	22	26.19
10	ยามะขามแขก	31.5	6	19.05	25.5	80.95
11	ยาผสมเพชรสังฆาตสูตรที่ 1, 2	204	91.2	44.71	112.8	55.29
12	ยาขิงชง	84	35	41.67	49	58.33
13	ยาขิงแคปซูล	84	8	9.52	76	90.48
<b>ค่าเฉลี่ยรวม</b>		<b>1012.5</b>	<b>409.3</b>	<b>40.42</b>	<b>603.2</b>	<b>59.58</b>



# E = Efficiency Control

## 7 ประสิทธิภาพ จังหวัดหนองบัวลำภู ณ ธันวาคม 2568

รหัส	หน่วยบริการ	ค่าเฉลี่ยของ Operating Margin % (Q3Y66)		ค่าเฉลี่ยของ Return on Asset % (Q3Y66)		A Payment Period	A Collection Period-UC	A Collection Period -CSMBS	A Collection Period-SSS	Inventory Management	GradePlus
		ผลงาน	ค่ากลาง	ผลงาน	ค่ากลาง	(IF Cash > 0.8 = 90 วัน , IF Cash <= 0.8 = 180 วัน)	60 วัน	60 วัน	120 วัน	60 วัน	
10704	หนองบัวลำภู,รพท.	26.67	19.13	8.07	4.63	71	81	79	64	62	B-
10991	นากลาง,รพช.	19.77	18.27	6.47	4.63	306	45	52	59	53	A-
10992	โนนสัง,รพช.	7.37	19.13	-0.29	4.63	150	53	68	61	56	C
10993	ศรีบุญเรือง,รพช.	15.28	29.25	3.47	4.55	280	49	87	42	45	C
10994	สุวรรณคูหา,รพช.	42.91	19.13	14.98	4.63	234	46	57	58	59	A-
23367	นาวัง เฉลิมพระเกียรติ ๔	14.32	28.33	2.53	6.92	204	65	73	56	49	C-

ผ่าน 2 แห่ง คือ รพ.นากลาง/รพ.สุวรรณคูหา



# เปรียบเทียบผลการดำเนินงาน กับ แผนทางการเงิน Planfin ณ ธันวาคม 2568

เกณฑ์ : ผลการดำเนินงานต่างจากแผน Planfin ไม่เกิน  $\pm 5\%$

ชื่อหน่วยบริการ	แผนรายได้(ไม่รวมรายได้ UC & รายได้งบลงทุน & รายได้อื่น(ระบบบัญชีบันทึกฯ))					แผนค่าใช้จ่าย(ไม่รวมค่าเสื่อมราคา & ค่าตัดจำหน่าย & ค่าใช้จ่ายอื่น(ระบบบัญชีบันทึกฯ))					ผลการประเมินผลต่างของแผน และผลการดำเนินงาน		
	แผนประมาณการรายได้ 2569	ค่าที่ควรจะเป็นตามแผนรายได้	ผลการดำเนินงาน	ส่วนต่าง(บาท)	ร้อยละ เพิ่ม/ลดจากแผน	แผนประมาณการค่าใช้จ่าย 2569	ค่าที่ควรจะเป็นตามแผนค่าใช้จ่าย	ผลการดำเนินงาน	ส่วนต่าง(บาท)	ร้อยละ เพิ่ม/ลดจากแผน			
	(1)	(2)=(1)/12*3	(3)	(4)=(3)-(2)	(5)=(4)/(2)*100	(6)	(7)=(6)/12*3	(8)	(9)=(8)-(7)	(10)=(9)/(7)*100	รายได้	คชจ.	รายได้ หรือ คชจ.
รพท.หนองบัวลำภู	611,400,000.00	152,850,000.00	140,375,966.11	-12,474,033.89	-8.16	898,100,000.00	224,525,000.00	213,851,367.93	-10,673,632.07	-4.75	ไม่ผ่าน	ผ่าน	ผ่าน
รพ.นากลาง	101,153,680.64	25,288,420.16	24,577,381.74	-711,038.42	-2.81	198,119,601.00	49,529,900.25	48,151,201.77	-1,378,698.48	-2.78	ผ่าน	ผ่าน	ผ่าน
รพ.โนนสัง	82,904,278.79	20,726,069.70	18,578,112.63	-2,147,957.07	-10.36	155,997,338.23	38,999,334.56	38,794,390.99	-204,943.57	-0.53	ไม่ผ่าน	ผ่าน	ผ่าน
รพ.ศรีบุญเรือง	116,621,710.81	29,155,427.70	27,666,062.95	-1,489,364.75	-5.11	234,334,596.37	58,583,649.09	59,964,112.47	1,380,463.38	2.36	ไม่ผ่าน	ผ่าน	ผ่าน
รพ.สุวรรณคูหา	90,742,339.62	22,685,584.91	24,628,830.90	1,943,246.00	8.57	157,190,416.23	39,297,604.06	36,425,245.46	-2,872,358.60	-7.31	ผ่าน	ผ่าน	ผ่าน
รพ.นาวังฯ	56,134,207.44	14,033,551.86	13,612,251.92	-421,299.94	-3.00	117,724,087.31	29,431,021.83	29,396,827.41	-34,194.42	-0.12	ผ่าน	ผ่าน	ผ่าน
รวมจังหวัดหนองบัวลำภู	1,058,956,217.30	264,739,054.33	249,438,606.25	-15,300,448.08	-5.78	1,761,466,039.14	440,366,509.79	426,583,146.03	-13,783,363.76	-3.13	ไม่ผ่าน	ผ่าน	ผ่าน
สรุปหน่วยบริการจังหวัดหนองบัวลำภูที่ผ่านเกณฑ์(แห่ง)											3	6	6
สรุปร้อยละของหน่วยบริการในจังหวัดหนองบัวลำภูที่ผ่านเกณฑ์											50.00	100.00	100.00

- ด้านรายได้ ผลการดำเนินงานต่ำกว่าแผน  $\pm 5\%$  จำนวน 3 แห่ง (50.00%) คือ หนองบัวลำภู โนนสัง และศรีบุญเรือง
- ด้านค่าใช้จ่าย ผลการดำเนินงานผ่านเกณฑ์ 6 แห่ง(100%)
- สรุปผลการประเมิน ผ่านเกณฑ์ จำนวน 6 แห่ง (100%)

## Planfin Control รายได้ @ ธันวาคม 2568

รหัส	รายการ	ผลต่าง(%) เปรียบเทียบผลการดำเนินงาน - แผนทางการเงิน ต.ค. 68 - ธ.ค. 68					
		รพ.หนองบัวลำภู	รพ.นากลาง	รพ.โนนสัง	รพ.ศรีบุญเรือง	รพ.สุวรรณคูหา	รพ.นาวังฯ
P04	รายได้ UC	29.53	27.72	5.80	32.57	63.15	21.56
P05	รายได้จาก EMS	-100.00	-14.68	77.28	6.56	-47.15	-54.47
P06	รายได้ค่ารักษาเบิกต้นสังกัด	-35.62	-1.88	-5.68	28.05	0.00	0.00
P61	รายได้ค่ารักษา อปท.	-28.60	-8.12	7.55	-3.02	5.57	28.87
P07	รายได้ค่ารักษาเบิกจ่ายตรงกรมบัญชีกลาง	3.89	5.36	1.70	-9.65	6.26	25.64
P08	รายได้ประกันสังคม	-54.79	37.65	-0.98	20.82	3.93	-7.16
P09	รายได้แรงงานต่างด้าว	-56.15	-59.34	-100.00	-23.44	-13.05	-19.96
P10	รายได้ค่ารักษาและบริการอื่น ๆ	-4.73	-10.35	-5.18	-4.33	12.33	-0.04
P11	รายได้งบประมาณส่วนบุคลากร	0.95	-3.12	1.45	3.33	-3.51	3.69
P12	รายได้อื่น	-0.11	-12.31	-54.34	-36.69	33.05	-41.74
P121	รายได้อื่น(ระบบบัญชีบันทึกอัตโนมัติ)	10.62	0.00	0.00	0.00	0.00	0.00
P13	รายได้งบลงทุน	-100.00	-100.00	-100.00	-100.00	-100.00	0.00
P13S	รวมรายได้(ไม่รวมรายได้ UC,รายได้อื่น (ระบบบัญชีอัตโนมัติ), และรายได้งบลงทุน )	5.54	11.96	-3.30	9.83	32.51	10.38

## Planfin Control ค่าใช้จ่าย @ ธันวาคม 2568

รหัส	รายการ	ผลต่าง(%) เปรียบเทียบผลการดำเนินงาน - แผนทางการเงิน ต.ค. 68 - ธ.ค. 68					
		รพ.หนองบัวลำภู	รพ.นากลาง	รพ.โนนสัง	รพ.ศรีบุญเรือง	รพ.สุวรรณคูหา	รพ.นาวังฯ
P14	ต้นทุนยา	-15.31	1.22	-6.05	1.97	2.92	12.46
P15	ต้นทุนเวชภัณฑ์มีใบยาและวัสดุการแพทย์	-41.76	-11.83	-10.11	25.95	-8.17	5.57
P151	ต้นทุนวัสดุทันตกรรม	152.34	-31.33	-16.34	-0.36	-17.23	-13.21
P16	ต้นทุนวัสดุวิทยาศาสตร์การแพทย์	12.11	-15.26	-15.10	14.80	-12.85	29.02
P17	เงินเดือนและค่าจ้างประจำ	1.35	-3.12	1.45	3.33	-3.51	3.69
P18	ค่าจ้างชั่วคราว/พกส./ค่าจ้างเหมาบุคลากรอื่น	12.92	7.13	11.66	6.96	-2.25	1.20
P19	ค่าตอบแทน	-6.84	1.14	-1.58	1.88	-2.30	-10.35
P20	ค่าใช้จ่ายบุคลากรอื่น	-4.25	-9.31	-0.98	-3.33	-6.01	-14.44
P21	ค่าใช้สอย	9.30	-2.91	16.07	-7.78	-42.98	11.56
P22	ค่าสาธารณูปโภค	3.82	-14.27	-16.52	-24.90	-12.36	-18.20
P23	วัสดุทั่วไป	16.11	0.55	-13.66	5.39	-20.03	30.12
P24	ค่าเสื่อมราคาและค่าตัดจำหน่าย	4.71	-3.16	0.03	2.17	4.18	-5.29
P241	หนี้สูญและสงสัยจะสูญ	238.96	250.62	226.70	33.11	116.53	360.77
P25	ค่าใช้จ่ายอื่น	-49.37	-20.95	-5.94	-16.47	-6.20	-56.20
P251	ค่าใช้จ่ายอื่น (ระบบบัญชีบันทึกอัตโนมัติ)	24.87	0.00	0.00	0.00	0.00	0.00
P26S	รวมค่าใช้จ่าย (ไม่รวมค่าเสื่อมราคาค่าตัดจำหน่ายและระบบบัญชีอัตโนมัติ)	3.60	-2.81	-0.48	2.34	-6.38	-0.51

สรุปผลการประเมินต้นทุนบริการ (Unit Cost) จังหวัดหนองบัวลำภู ปีงบประมาณ 2569 สะสมรายเดือน

แยกรายหน่วยบริการ จังหวัดหนองบัวลำภู

ระดับหน่วยบริการ	ไตรมาส	ต้นทุนบริการผู้ป่วยนอก				ต้นทุนบริการผู้ป่วยใน				ผลการประเมิน		
		OPD Cost	OP visit	UnitCost OPD	ค่า Mean+ 1SD	IPD Cost	RW	UnitCost IPD	ค่า Mean+ 1SD	OP	IP	OP&IP
รพ.หนองบัวลำภู	ต.ค.-68	8,107,692.72	30,893.00	262.44	1,243.31	61,736,194.36	3,303.75	18,686.72	17,265.50	ผ่าน	ไม่ผ่าน	ไม่ผ่าน
	พ.ย.-68	27,133,527.14	57,474.00	472.10	1,243.31	124,112,777.23	5,189.54	23,915.96	17,265.50	ผ่าน	ไม่ผ่าน	ไม่ผ่าน
	ธ.ค.-68	48,031,559.46	85,537.00	561.53	1,243.31	176,104,321.78	8,905.88	19,773.94	17,265.50	ผ่าน	ไม่ผ่าน	ไม่ผ่าน
รพ.นากลาง	ต.ค.-68	11,479,385.19	12,517.00	917.10	1,046.79	5,766,414.54	538.91	10,700.16	18,473.98	ผ่าน	ผ่าน	ผ่าน
	พ.ย.-68	23,411,417.04	23,599.00	992.05	1,046.79	10,833,326.15	973.66	11,126.35	18,473.98	ผ่าน	ผ่าน	ผ่าน
	ธ.ค.-68	35,271,911.05	35,829.00	984.45	1,046.79	15,767,606.92	1,433.18	11,001.87	18,473.98	ผ่าน	ผ่าน	ผ่าน
รพ.โนนสัง	ต.ค.-68	10,517,186.30	9,005.00	1,167.93	1,086.96	2,907,172.02	123.58	23,524.33	17,604.39	ไม่ผ่าน	ผ่าน	ไม่ผ่าน
	พ.ย.-68	22,334,747.59	18,081.00	1,235.26	1,086.96	5,801,717.78	239.87	24,187.37	17,604.39	ไม่ผ่าน	ผ่าน	ไม่ผ่าน
	ธ.ค.-68	33,566,047.77	27,985.00	1,199.43	1,086.96	7,692,145.34	367.08	20,955.14	17,604.39	ไม่ผ่าน	ผ่าน	ไม่ผ่าน
รพ.ศรีบุญเรือง	ต.ค.-68	11,288,206.93	14,812.00	762.10	1,080.93	10,034,335.53	670.51	14,965.20	18,988.42	ผ่าน	ผ่าน	ผ่าน
	พ.ย.-68	22,694,082.05	26,815.00	846.32	1,080.93	18,824,715.91	1,207.60	15,588.53	18,988.42	ผ่าน	ผ่าน	ผ่าน
	ธ.ค.-68	35,169,598.51	39,882.00	881.84	1,080.93	28,914,602.24	1,894.71	15,260.70	18,988.42	ผ่าน	ผ่าน	ผ่าน
รพ.สุวรรณคูหา	ต.ค.-68	9,523,600.61	9,695.00	982.32	1,046.79	3,337,104.48	224.33	14,875.79	18,473.98	ผ่าน	ผ่าน	ผ่าน
	พ.ย.-68	19,482,025.04	17,641.00	1,104.36	1,046.79	6,452,769.58	459.74	14,035.60	18,473.98	ไม่ผ่าน	ผ่าน	ไม่ผ่าน
	ธ.ค.-68	29,685,979.71	27,202.00	1,091.32	1,046.79	9,354,106.77	677.15	13,814.00	18,473.98	ไม่ผ่าน	ผ่าน	ไม่ผ่าน
รพ.นาหว้า	ต.ค.-68	6,479,851.30	6,741.00	961.26	1,073.87	3,804,687.69	262.35	14,502.41	21,737.68	ผ่าน	ผ่าน	ผ่าน
	พ.ย.-68	12,099,422.27	12,858.00	941.00	1,073.87	8,868,001.06	452.26	19,608.30	21,737.68	ผ่าน	ผ่าน	ผ่าน
	ธ.ค.-68	18,886,820.78	18,850.00	1,001.95	1,073.87	12,526,977.18	706.29	17,736.27	21,737.68	ผ่าน	ผ่าน	ผ่าน

Unit Cost ผู้ป่วยนอก สูงกว่าค่า Mean+1SD จำนวน 2 แห่ง คือ **รพ.โนนสัง** **รพ.สุวรรณคูหา**

Unit Cost ผู้ป่วยใน สูงกว่าค่า Mean+1SD จำนวน 1 แห่ง คือ **รพ.หนองบัวลำภู**

## สรุปผลงานการเบิกจ่าย Palliative care จ.หนองบัวลำภู

หน่วยบริการ	ปีงบประมาณ 2568		ปีงบประมาณ 2569			
	จำนวน (ครั้ง)	ได้รับชดเชย (บาท)	ต.ค. 68-ธ.ค.68 (ครั้ง)	ม.ค.69 (ครั้ง)	รวม	ได้รับชดเชย (บาท)
SW.หนองบัวลำภู	613	801,500	145	29	174	204,500
SW.นากลาง	412	459,750	112	55	167	170,000
SW.โนนสัง	341	335,500	28	12	40	33,000
SW.ศรีบุญเรือง	312	425,250	-	73	73	125,500
SW.สุวรรณคูหา	273	282,250	127	10	137	137,000
SW.นาหวางฯ	441	441,250	41	4	45	42,000
<b>รวม</b>	<b>2,392</b>	<b>2,745,500</b>	<b>453</b>	<b>183</b>	<b>636</b>	<b>712,000</b>

แหล่งที่มา : [https://mishos.nhso.go.th/mis\\_hos/#/io/monitor](https://mishos.nhso.go.th/mis_hos/#/io/monitor) ข้อมูล ณ วันที่ 28 มกราคม พ.ศ. 2569

## สรุปผลงานการเบิกจ่าย แพทย์แผนไทย ยาสมุนไพร จ.หนองบัวลำภู

หน่วยบริการ	ปีงบประมาณ 2568		ปีงบประมาณ 2569			
	จำนวน (ครั้ง)	ได้รับชดเชย (บาท)	ต.ค.68-ธ.ค.68 (ครั้ง)	ม.ค.69 (ครั้ง)	รวม	ได้รับชดเชย (บาท)
รพ.หนองบัวลำภู	629	56,362.39	813	514	1,327	94,986.00
รพ.นากลาง	2,514	118,479.53	118	117	235	15,304.50
รพ.โนนสัง	2,147	94,020.70	665	265	930	75,008.00
รพ.ศรีบุญเรือง	737	67,817.02	35	417	452	33,848.00
รพ.สุวรรณคูหา	2,512	164,360.68	1,109	240	1,349	117,654.00
รพ.นาหวางฯ	3,952	208,839.16	1,951	521	2,472	146,003.50
<b>รวม</b>	<b>12,491</b>	<b>709,879</b>	<b>4,691</b>	<b>2,074</b>	<b>6,765</b>	<b>482,804.00</b>

แหล่งที่มา : [https://mishos.nhso.go.th/mis\\_hos/#/op/opontop](https://mishos.nhso.go.th/mis_hos/#/op/opontop) ข้อมูล ณ วันที่ 28 มกราคม พ.ศ. 2569

## จำนวน อัตราครองเตียง จ.หนองบัวลำภู

รหัส	หน่วยบริการ	2568	ต.ค.-68	พ.ย.-68	ธ.ค.-68	ต.ค.68 - ธ.ค.68
10704	SW.หนองบัวลำภู	76.50	79.35	73.06	73.81	75.43
10991	SW.นากลาง	93.41	110.92	94.76	89.86	98.56
10992	SW.โนนสัง	84.16	57.82	50.33	42.66	50.27
10993	SW.ศรีบุญเรือง	76.21	89.21	81.53	55.58	86.49
10994	SW.สุวรรณคูหา	70.16	75.43	63.61	69.19	69.47
23367	SW.นาหวางฯ	89.02	93.55	95.56	79.89	89.60
	<b>รวม</b>	<b>81.58</b>	<b>84.38</b>	<b>76.475</b>	<b>68.5</b>	<b>78.30</b>

แหล่งที่มา : <https://https://cmi.moph.go.th/util/default/index> ข้อมูล ณ วันที่ 28 ม.ค. 69

## สรุปผลงานการเบิกจ่าย Telemedicine จ.หนองบัวลำภู

หน่วยบริการ	ปีงบประมาณ 2568		ปีงบประมาณ 2569			
	จำนวน (ครั้ง)	ได้รับชดเชย (บาท)	ต.ค.68-ธ.ค.68 (ครั้ง)	ม.ค.69 (ครั้ง)	รวม	ได้รับชดเชย (บาท)
SW.หนองบัวลำภู	598	29,900	306	99	405	20,250
ศูนย์แพทย์ชุมชนหนองบัว	1,354	67,700	28	-	28	1,400
SW.นากลาง	1,203	60,150	175	368	543	27,150
SW.โนนสัง	1,172	58,600	39	89	128	6,400
SW.ศรีบุญเรือง	218	10,900	132	232	364	18,200
SW.สุวรรณคูหา	48	2,400	-	279	279	13,950
SW.นาหวางฯ	49	2,450	48	15	63	3,150
<b>รวม</b>	<b>4,642</b>	<b>232,100</b>	<b>728</b>	<b>1,082</b>	<b>1,810</b>	<b>90,500</b>

แหล่งที่มา : [https://https://mishos.nhso.go.th/mis\\_hos/#/policy/telemed](https://https://mishos.nhso.go.th/mis_hos/#/policy/telemed)

ข้อมูล ณ วันที่ 28 มกราคม พ.ศ. 2569

# สรุป จำนวน **Sum.Adj.RW / แพทย์** จ.หนองบัวลำภู

หน่วยบริการ	จำนวน แพทย์	(A) Sum.Adj.RW 2568	Sum.Adj.RW 2569				(B+C+D/A) ร้อยละไตรมาสที่ 1 เมื่อ เปรียบเทียบกับ ปี 2568 $\geq$ 25%	(B+C+D+E+F+G+ H+I+J+K)Sum.A dj.RW รวม	Sum.Adj.RW/ แพทย์
			(B) ต.ค.	(C) พ.ย.	(D) ธ.ค.				
สว.หนองบัวลำภู	75	39,343.65	3,299.02	3,007.08	3,098.71	23.90	9,402.81	125.37	
สว.นากลาง	7	5,420.38	563.97	461.46	459.40	27.39	1483.64	211.95	
สว.โนนสัง	6	2,965.72	155.51	158.75	130.02	14.98	444.29	74.05	
สว.ศรีบุญเรือง	13	7,291.65	670.51	589.45	634.75	25.98	1894.71	145.75	
สว.สุวรรณคูหา	5	2,521.82	248.61	231.32	213.26	27.49	693.36	138.67	
สว.นาหวาง	5	2,967.24	262.35	238.92	205.03	23.80	706.29	141.26	
<b>รวม</b>	<b>111</b>	<b>60,510.46</b>	<b>5,199.97</b>	<b>4,686.98</b>	<b>4,741.18</b>	<b>23.93</b>	<b>14,625.10</b>	<b>131.76</b>	

แหล่งที่มา : <https://cmi.moph.go.th/util/default/index> ข้อมูล ณ วันที่ 28 มกราคม 2569



# สรุปผลการจ่ายเงินตามผลงานบริการ PP Feeschedule ปีงบประมาณ ๒๕๖๙ ของหน่วยบริการ ภายในจังหวัดหนองบัวลำภู

PP freeschedul ปีงบประมาณ 2568 จำแนกรายการ ข้อมูล ณ วันที่ 28 มกราคม พ.ศ. 2569

## ชื่อหน่วยบริการ

ชื่อหน่วยบริการ	จำนวนประชากร UC	รวมเงินจัดสรร OP/PP เดือน ต.ค. 68 - ม.ค. 69	NEW E-Claim											NPRP			KTB	Moph Claim	
			บริการฝากครรภ์			2. การตรวจหลังคลอด	3. บริการการทดสอบการตั้งครรภ์	7. บริการตรวจคัดกรองมะเร็งลำไส้ใหญ่และลำไส้ตรง (FIT)	8. บริการคัดกรองโลหิตจางจากการขาดธาตุเหล็ก	11. การตรวจคัดกรองโรคไวรัสตับอักเสบ บี	12. การตรวจคัดกรองโรคไวรัสตับอักเสบ ซี	13. บริการวางแผนครอบครัวและป้องกันการตั้งครรภ์ไม่พึงประสงค์	15. บริการคัดกรองเบาหวานและไขมันในเลือด	22. บริการป้องกันและควบคุมโรคติดเชื้อในหญิง	23. บริการคัดกรองธาลัสซีเมียในสามีหรือคู่ของหญิงตั้งครรภ์และบริการคัดกรองโรคจิตฟิสิกส์	24. บริการป้องกันและควบคุมกลุ่มอาการตาในหญิงตั้งครรภ์	27. บริการตรวจคัดกรองมะเร็งปากมดลูก	30. ค่าบริการการให้วัคซีนป้องกันโรค (EPI, dT ผู้ใหญ่, ไข้หวัดใหญ่, ไอกรณ, dT หญิงตั้งครรภ์)	
			1. บริการฝากครรภ์	1.1 บริการฉีดวัคซีนป้องกันความสะอาด ANC	1.2 บริการอัลตราซาวด์ ANC														
10704 - รพ.หนองบัวลำภู	101,007	782,395	583,910	8,000	51,200	32,595	4,425		195	5,600	5,750	1,270	1,480	34,560	3,910	49,500	237,940	3,440	
10991 - รพ.นากลาง	68,171	251,135	177,540	18,000	8,000	14,850	8,775					23,970							7,900
10992 - รพ.โนนสัง	45,855	146,450	94,780	8,000	6,000	300	6,150					31,220							3,720
10993 - รพ.ศรีบุญเรือง	80,002	133,280	95,310	6,500	10,400	7,755	675					12,600	40						8,040
10994 - รพ.สุวรรณคูหา	52,318	253,040	151,490	4,000	15,600	4,650	10,350	5,460				59,810	1,680						11,700
23367 - รพ.นาหว้า	28,321	53,025	20,190	10,500	8,800	1,485	5,250					6,800							160
<b>รวม</b>	<b>375,674</b>	<b>1,619,325</b>	<b>1,123,220</b>	<b>55,000</b>	<b>100,000</b>	<b>61,635</b>	<b>35,625</b>	<b>5,460</b>	<b>195</b>	<b>5,600</b>	<b>5,750</b>	<b>135,670</b>	<b>3,200</b>	<b>34,560</b>	<b>3,910</b>	<b>49,500</b>	<b>237,940</b>	<b>34,960</b>	

shos.nhso.go.th/mis\_hos/#/Pp/Ppfee และ <http://seamlessfordmis.nhso.go.th/seamlessfordmis/faces/user/authenUser.jsf> , <https://medata.nhso.go.th/appcenter/service/ppfs2568> , <https://medata.nhso.go.th/appcenter/>



## ลูกหนี้ค่ารักษาพยาบาล แยกรายสิทธิ แยกรายปี 2567 - ส.ค. 2569

### ลูกหนี้ค่ารักษาพยาบาลคงเหลือ ปี 2567

โรงพยาบาล	พสว.	อปท.	EMS	UC	ชำระเงิน	เบิกจ่ายตรง	เบิกต้นสังกัด	ประกันสังคม	แรงงานต่างด้าว/สถานะและสิทธิ	ผลรวมทั้งหมด
หนองบัวลำภู	241,962.25	2,008,450.45	-	7,070,280.64	3,503,347.75	3,466,944.50	84,573.00	1,432,806.10	91,151.75	17,899,516.44
ศรีบุญเรือง	79,888.50	-	-	-	941,933.00	-	-	352,937.00	-	1,374,758.50
นาวันง	9,592.00	1,097.12	-	167,675.00	245,579.00	5,259.50	-	14,691.00	17,729.00	461,622.62
สุวรรณคูหา	-	-	-	-	396,605.00	130,049.50	-	4,741.00	-	531,395.50
นากลาง	-	-	-	-	478,220.00	-	-	-	-	478,220.00
โนนสัง	-	7,001.03	-	-	144,350.25	1,395.50	-	7,456.75	-	160,203.53
รวม	331,442.75	2,016,548.60	-	7,237,955.64	5,710,035.00	3,603,649.00	84,573.00	1,812,631.85	108,880.75	20,905,716.59

### ลูกหนี้ค่ารักษาพยาบาลคงเหลือ ปี 2568

โรงพยาบาล	พสว.	อปท.	EMS	UC	ชำระเงิน	เบิกจ่ายตรง	เบิกต้นสังกัด	ประกันสังคม	แรงงานต่างด้าว/สถานะและสิทธิ	ผลรวมทั้งหมด
หนองบัวลำภู	202,771.00	2,499,112.18	45,900.00	37,500,091.05	3,499,666.35	2,647,954.40	47,559.00	5,871,450.85	100,806.75	52,415,311.58
ศรีบุญเรือง	261,583.00	484,420.33	-	39,344.61	1,217,532.50	20,390.00	6,065.50	759,385.35	5,145.00	2,793,866.29
นากลาง	18,113.00	202,377.82	-	496,110.12	519,135.50	271,720.76	2,415.00	38,029.50	200.00	1,548,101.70
สุวรรณคูหา	2,341.00	150,986.47	-	21,697.75	280,219.00	150,922.83	5,182.00	19,358.00	5,758.00	636,465.05
นาวันง	16,114.00	171,918.47	-	163,941.30	271,792.40	163,847.66	-	30,327.40	16,013.00	833,954.23
โนนสัง	16,016.75	331,064.53	26,800.00	333,403.55	212,287.25	572,912.53	-	166,828.15	-	1,659,312.76
รวม	516,938.75	3,839,879.80	72,700.00	38,554,588.38	6,000,633.00	3,827,748.18	61,221.50	6,885,379.25	127,922.75	59,887,011.61

### ลูกหนี้ค่ารักษาพยาบาลคงเหลือ ปี 2569

โรงพยาบาล	พสว.	อปท.	EMS	UC	ชำระเงิน	เบิกจ่ายตรง	เบิกต้นสังกัด	ประกันสังคม	แรงงานต่างด้าว/สถานะและสิทธิ	ผลรวมทั้งหมด
หนองบัวลำภู	449,325.50	4,634,741.94	-	108,041,618.53	999,388.76	12,494,621.56	329,982.25	4,601,238.25	44,653.25	131,595,570.04
ศรีบุญเรือง	322,569.50	619,782.37	-	11,665,540.57	249,477.00	2,425,420.29	36,238.50	479,342.93	-	15,798,371.16
นากลาง	20,479.00	533,370.92	-	5,532,688.65	154,405.00	1,777,590.92	-	582,004.00	1,245.00	8,601,783.49
นาวันง	27,438.00	434,435.47	-	3,123,209.50	116,471.95	1,453,534.03	-	121,208.05	5,733.00	5,282,030.00
โนนสัง	56,854.43	429,575.64	73,650.00	2,310,123.55	56,157.85	1,123,698.77	2,704.00	411,233.25	3,969.75	4,467,967.24
สุวรรณคูหา	32,247.00	401,763.88	-	3,286,917.88	147,027.00	836,981.11	4,948.10	187,041.61	4,434.00	4,901,360.58
รวม	908,913.43	7,053,670.22	73,650.00	133,960,098.68	1,722,927.56	20,111,846.68	373,872.85	6,382,068.09	60,035.00	170,647,082.51



# การกำกับติดตามลูกหนี้ค่ารักษาพยาบาลของหน่วยบริการ จังหวัดหนองบัวลำภู (ข้อมูล ณ ธันวาคม 2568)

## ภาพรวมจังหวัดหนองบัวลำภู

ลำดับ	ประเภทลูกหนี้	รวม	2569	2568	2567	2566 ลงไป
1	รวม ลูกหนี้ค่ารักษา ระบบปฏิบัติการฉุกเฉิน (EMS)	146,350.00	73,650.00	72,700.00	-	-
2	รวม ลูกหนี้ค่ารักษา สิทธิ UC	179,780,403.70	133,960,098.68	38,554,588.38	7,237,955.64	27,761.00
3	รวม ลูกหนี้ค่ารักษา สิทธิประกันสังคม	15,198,045.17	6,382,068.09	6,885,379.25	1,812,631.85	117,965.98
4	รวม ลูกหนี้ค่ารักษา สิทธิเบิกจ่ายตรง	30,637,482.61	20,111,846.68	3,827,748.18	3,603,649.00	3,094,238.75
5	รวม ลูกหนี้ค่ารักษา แรงงานต่างด้าว / สถานะและสิทธิ	469,018.75	60,035.00	127,922.75	108,880.75	172,180.25
6	รวม ลูกหนี้ค่ารักษา สิทธิชำระเงิน	21,132,411.54	1,722,927.56	6,000,633.00	5,710,035.00	7,698,815.98
7	รวมลูกหนี้ค่ารักษา สิทธิเบิกต้นสังกัด	519,667.35	373,872.85	61,221.50	84,573.00	-
8	รวมลูกหนี้ค่ารักษา สิทธิ พสว.	1,761,024.93	908,913.43	516,938.75	331,442.75	3,730.00
9	รวม ลูกหนี้ค่ารักษา สิทธิ อปท.	13,099,800.62	7,052,112.97	3,841,437.05	2,016,548.60	189,702.00
<b>รวมลูกหนี้ค่ารักษาพยาบาลทุกสิทธิ ร.ค. 68</b>		<b>262,744,204.67</b>	<b>170,645,525.26</b>	<b>59,888,568.86</b>	<b>20,905,716.59</b>	<b>11,304,393.96</b>
<b>รวมลูกหนี้ค่ารักษาพยาบาลทุกสิทธิ พ.ย. 68</b>		<b>262,424,684.40</b>	<b>136,614,375.39</b>	<b>89,729,300.33</b>	<b>24,736,442.72</b>	<b>11,344,565.96</b>
<b>(เขียว) ลดลง/(แดง) เพิ่มขึ้น (บาท)</b>		<b>319,520.27</b>	<b>34,031,149.87</b>	<b>-29,840,731.47</b>	<b>-3,830,726.13</b>	<b>-40,172.00</b>
<b>(เขียว) ลดลง/(แดง) เพิ่มขึ้น (ร้อยละ)</b>		<b>0.12</b>	<b>24.91</b>	<b>-33.26</b>	<b>-15.49</b>	<b>-0.35</b>

Thank you for attention.



หนองบัวลำภู  
ภาพ  
นพ.ฐาปนันท์ มหิศนันท์

