

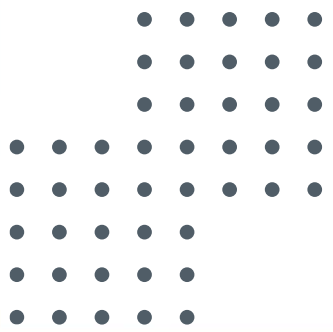

การแสดงผลยืนยันสิทธิเข้ารับบริการ และการตั้งค่า การกำหนดค่าข้อมูลพื้นฐาน เพื่อตรวจสอบเงื่อนไข การส่งเบิกจ่ายชดเชย สถานการณ์การเงินการคลัง ของหน่วยบริการในเขตสุขภาพที่ ๘ ผ่านระบบ MOPH FDH

โดย กองเศรษฐกิจสุขภาพและหลักประกันสุขภาพ



➤ แนวทางดำเนินการ

01

ตั้งแต่ **1 เม.ย 67** หน่วยบริการทุกแห่งนำส่งข้อมูลสิทธิ UC เพื่อเบิกเคลม สปสช. ผ่านช่องทาง **FDH เพียงช่องทางเดียว**

02

ข้อมูลที่ส่งผ่าน **FDH** จะนำไป **สปสช** แบบ **real time** ครบถ้วนตามที่ **รพ. จัดส่ง**

03

สปสช รับข้อมูลและแจ้งผลผ่านการพิจารณาเบื้องต้นทุก **6.00 น.** รายบุคคลใน **FDH** ไม่จำเป็นต้องใช้ **REP**

04

สามารถแก้ **C** และส่งใหม่ได้ทุกวัน ภายใน **365 วัน**

05

สามารถติดตามการเบิกจ่ายผ่าน **e-budget** และ **1330** ของ สปสช ได้ตามปกติ และดูข้อมูลเพื่อการบริหารผ่าน **Dashboard** บน **FDH**

ประกาศ สปสช. ที่เกี่ยวข้อง



สำนักงานหลักประกันสุขภาพแห่งชาติ



กองเศรษฐกิจสุขภาพและหลักประกันสุขภาพ
Division of Health Economics and Health Security



01

ประกาศสำนักงานหลักประกันสุขภาพแห่งชาติ เรื่อง การจ่ายค่าใช้จ่ายเพื่อบริการสาธารณสุขสำหรับบริการนวัตกรรมด้านเวชกรรม พ.ศ. 2567



Foxit PDF Editor
Document

02

ประกาศสำนักงานหลักประกันสุขภาพแห่งชาติ เรื่อง การจ่ายค่าใช้จ่ายเพื่อบริการสาธารณสุขสำหรับบริการนวัตกรรมด้านการแพทย์แผนไทย พ.ศ. 2567



Foxit PDF Editor
Document

03

ประกาศสำนักงานหลักประกันสุขภาพแห่งชาติ เรื่อง การจ่ายค่าใช้จ่ายเพื่อบริการสาธารณสุขสำหรับบริการนวัตกรรมด้านทันตกรรม พ.ศ. 2567



Foxit PDF Editor
Document

04

การขับเคลื่อนนโยบายรัฐบาล ยกระดับ 30 บาทรักษาทุกโรค "บัตรประชาชนใบเดียว รักษาได้ทุกที่ "



Foxit PDF Editor
Document



รายการกองทุนสำหรับเคลมสิทธิ UCS



รายการกองทุนสำหรับเคลมสิทธิ UCS

กิจกรรม	หน่วยบริการ	โครงสร้าง	สปสช. ส่งมอบแล้ว	FDH ดำเนินการแล้วเสร็จ
1. IPD	โรงพยาบาล	API 16 แพ้ม	●	●
2. OP Normal	โรงพยาบาล	API 16/13 แพ้ม	●	●
4. PP (งานส่งเสริมสุขภาพและป้องกันโรค)	โรงพยาบาล	API 16/13 แพ้ม	●	●
6. คลินิกเวชกรรม (คลินิกเวชกรรมชุมชนอบอุ่น) คลินิกทันตกรรมชุมชนอบอุ่น คลินิกแพทย์แผนไทยชุมชนอบอุ่น	คลินิก	API 13 แพ้ม	●	●
7. บริการกรณีเฉพาะและอื่นๆ	โรงพยาบาล	API 16/13 แพ้ม	●	●
8. บริการร้านยา model 1,2,3	ร้านยา	E - prescription	●	●
9. ร้านยาบริการ,บริการทางเภสัชกรรมด้านเภสัชกรรมปฐมภูมิ (CI), คลินิกการพยาบาลและการผดุงครรภ์	ร้านยา	AEMD API	●	●
12. OP Telemedicine บริการแพทย์ทางไกล	รพ/ร้านยา/คลินิก	API 16 แพ้ม AEMD API	●	●
13. ยืนยันการเข้ารับบริการด้วยหมอพร้อม	หมอพร้อม	NHSO Endpoint	●	●
14. API ตอกลับ FDH	-	API 16 แพ้ม	●	●
15. กองทุนทันตกรรม	โรงพยาบาล	API 16 แพ้ม	●	●

กิจกรรม	หน่วยบริการ	โครงสร้าง	สปสช. ส่งมอบแล้ว	FDH ดำเนินการแล้วเสร็จ
16.กองทุนพัฒนาระบบการแพทย์แผนไทย	โรงพยาบาล	*API 13 เพิ่ม	●	●
17. กองทุนพัฒนาระบบบริการปฐมภูมิ	โรงพยาบาล	*API 13 เพิ่ม	●	●
18.กองทุนพัฒนาระบบบริการสุขภาพผู้ป่วยจิตเวช	โรงพยาบาล	*API 13 เพิ่ม	●	●
19. การดำเนินงานดูแลผู้ป่วยระยะสุดท้ายแบบประคับประคอง	โรงพยาบาล	API 16 เพิ่ม	●	●
20.กองทุนระบบการดูแลระยะยาวด้านสาธารณสุขสำหรับผู้สูงอายุที่มีภาวะพึ่งพิง(LTC)	โรงพยาบาล	*API 13 เพิ่ม	●	●
21.งบบบริการฟื้นฟูสมรรถภาพด้านการแพทย์	โรงพยาบาล	*API 13 เพิ่ม	●	●
22.ด้านกายภาพบำบัดฟื้นฟูสมรรถภาพด้านการแพทย์	โรงพยาบาล	*API 13 เพิ่ม	●	●
23.ด้านเทคนิคการแพทย์และเข้าร่วมจัดบริการ LAB ANYWHERE	คลินิก	*API 13 เพิ่ม	●	●
24. แผนงานสนับสนุนระบบบริการเอดส์วันโรคและผู้ติดเชื้อ	โรงพยาบาล	โปรแกรมเฉพาะ	●	●
25.กองทุนไต	โรงพยาบาล	โปรแกรมเฉพาะ	●	●
26.กองทุนหลักประกันสุขภาพในระดับท้องถิ่นหรือพื้นที่	คลินิก	โปรแกรมเฉพาะ	●	●
27. HOME WARD (IP)	โรงพยาบาล	API 16 เพิ่ม	●	●
28. UCEP ภาครัฐ	โรงพยาบาล	API 16 เพิ่ม	●	●
29. Fee schedule ผ่าน KTB	โรงพยาบาล	API 16 เพิ่ม	●	●

หมายเหตุ

*API 13 เพิ่ม : API 13 เพิ่ม ยังไม่มีตอบกลับสถานะ ยังไม่พัฒนาในระยะนี้

**โปรแกรมเฉพาะ ยังต้องรอทิศทางและนโยบายในการดำเนินการ

แนวทางการทำงานของหน่วยบริการสำหรับเคลม ผ่านระบบ Financial Data Hub: 6 ขั้นตอน

1 ผู้ป่วยมารับบริการ



2 ยืนยันและพิสูจน์ตัวตน

ทำ **Authentication** ตามเดิม
ด้วยวิธีใดวิธีหนึ่งตามความพร้อม



3 ชักประวัติ



ระบุ กองทุนย่อย 5 รายการ

ข้อมูลที่เหลือ หน่วยจัดเก็บ
ต้องระบุให้ครบ

4 ตรวจ/ ให้บริการ



ระบุ Project Code ใน HIS

5 การเงิน / ห้างยา



ยืนยันเข้ารับบริการผ่าน FDH
ด้วย Minimal data set

- 1) Service Date Time
- 2) ID
- 3) HCODE
- 4) Total Amount

6 หน่วยจัดเก็บ



- 6.1 เตรียมข้อมูล 16 แฟ้ม*
- 6.2 ทดเคลมผ่านระบบ FDH ทางเดียว*
- 6.3 ติดตามข้อมูลที่ไม่ผ่านการตรวจสอบ (Error) บนหน้า Dashboard ของระบบ FDH
- 6.4 แก้ไขข้อมูล ข้อ 6.3 ให้ถูกต้องและครบถ้วน และส่งข้อมูลใหม่

* ส่งเคลม ภายใน 24 ชั่วโมง สปสช. จ่ายภายใน 72 ชม. / ส่งเคลม ช้ากว่า 24 ชั่วโมง จะเข้าสู่ Flow ปกติ คือ สปสช. จ่าย OPD ภายใน 15 วัน และ IPD ภายใน 30 วัน

2 ยืนยันและพิสูจน์ตัวตน

หน่วยบริการ **ทำ Authentication ตามเดิม**
วิธีใดวิธีหนึ่งตามความพร้อม

- 1)ระบบ New Authentication
- 2)ระบบ QR code ผ่าน App สปสช. และ Line สปสช.
(ID Line : @nhso)
- 3)ระบบ ERM
- 4)ตู้ KIOSK



3

ช้กประวัติ



ระบุ กองทุนย่อย เลือกรายการใดรายการหนึ่ง ใน HIS

- 1) WALKIN การเข้ารับบริการผู้ป่วยนอก ปฐมภูมิกรณี เหตุสมควร กรณี OP Anywhere
- 2) OP AE / Refer ในจังหวัด
- 3) OP AE / Refer ต่างจังหวัด
- 4) CANCER
- 5) OP Normal หรือ เมาจ่ายรายหัว

หมายเหตุ ข้อมูลที่เหลือ หน่วยจัดเก็บต้องระบุให้ครบ

4 ตรวจสอบ/ ให้บริการ



ระบุ Project Code

เลือกรายการใดรายการหนึ่งใน HIS

- ART7RF การขอรับค่าใช้จ่ายกรณีเหตุสมควร (มาตรา 7)
- CANCER มะเร็งรับบริการได้ทุกที่พร้อม
- DMISHD การเปิดSHUNT ในผู้ป่วยฟอกเลือด (HD)
- ER-EXT อุทกเงินคุณภาพ
- IMCRG6 Intermediated care เขต 6
- IPSNAP บริการฟื้นฟูสมรรถภาพทางการแพทย์สำหรับผู้ป่วยระยะกึ่งเฉียบพลันและไม่เฉียบพลัน (SNAP)
- NURSEC คลินิกการพยาบาลและการผดุงครรภ์
- UCEP24 ชั่วโมงแรก
- WALKIN การเข้ารับบริการผู้ป่วยนอก ปฐมภูมิกรณีเหตุสมควร
- X00000 อักคิภัย
- X38000 อุทกภัยน้ำท่วม
- Z34003 ประกันสังคมส่งเงินสมทบไม่ครบ 3 เดือน
- Z34007 ประกันสังคมส่งเงินสมทบไม่ครบ 7 เดือน
- Z39000 เด็กแรกเกิดเสียชีวิตก่อนขึ้นทะเบียน
- Z51158 การ Drip ยา
- Z75000 ผู้ป่วยสิทธิว่างเสียชีวิตก่อนขึ้นทะเบียน
- Z75REF ศูนย์สำรองเตียง



Project Code ของบริการ OP Fee schedule

ลำดับ	OP Fee schedule	Project Code
1.1	OP Anywhere ในจังหวัด	WALKIN
1.2	OP Anywhere ต่างจังหวัด	WALKIN
1.3	OP AE ข้ามจังหวัด	-
1.4	UCEP24 ชั่วโมงแรก	UCEP24
1.5	ER คุณภาพ	ER-EXT





โครงสร้างส่งออก 16 เพิ่ม เพื่อส่งออก Project code ที่เพิ่ม ADP

ชื่อข้อมูล	เพิ่มข้อมูลที่ 14 มาฐานเพิ่มข้อมูลค่าใช้จ่ายเพิ่ม และบริการที่ยังไม่ได้จัดหมวด (ADP)				
คำอธิบายอย่างย่อ	เพิ่ม ADPyymm.dbf / ADPyymm.txt				
เจ้าของข้อมูล	สำนักงานหลักประกันสุขภาพแห่งชาติ				
No	Name	Description	Data Type	Required	Example
1	HN	หมายเลขประจำตัวผู้รับบริการ	Text (15 BYTE)	Y	0025568
2	AN	หมายเลขประจำตัวผู้ป่วยใน ไม่ควรใช้ หมายเลขซ้ำ	Text (15 BYTE)	Y	640002737
3	DATEOPD	วันที่ที่รับบริการ บันทึก ปี ในค่าเป็น ค.ศ.	Date	Y	20210402
4	TYPE	1 = HC (OPD) 2 = Instrument (หมวด 2) 3 = ค่าบริการอื่นๆ ที่ยังไม่ได้จัดหมวด 4 = ค่าส่งเสริมป้องกันบริการเฉพาะ 5 = Project code 6 = การรักษาระยะทางไปโรคต่อ 7 = การรักษาระยะทางไปโรคต่อ 8 = OP REFER และ รายการ Fee Schedule (สามารถใส่ชื่อ TYPE หรือ TYPEADP ได้) 9 = ตรวจวินิจฉัยด้วยวิธีพิเศษอื่นๆ (หมวด 9) 10 = ค่าห้องค่าอาหาร (หมวด 1) 11 = เวชภัณฑ์ที่ไม่ใช่ยา (หมวด 5) 12 = ค่าบริการในกรรม (หมวด 13) 13 = ค่าบริการฝังเข็ม (หมวด 15) 14 = บริการโสตและส่วนประกอบของโสต (หมวด 6) 15 = ตรวจวินิจฉัยทางเทคนิคการแพทย์และพยาธิวิทยา (หมวด 7) 16 = ค่าตรวจวินิจฉัยและรักษาทางรังสีวิทยา (หมวด 8) 17 = ค่าบริการทางการแพทย์ (หมวด 12) 18 = อุปกรณ์และเครื่องมือทางการแพทย์ (หมวด 10) 19 = ค่าหัตถการและวิธีปฏิบัติ (หมวด 11) 20 = ค่าบริการทางการแพทย์ทั่วไปและเวชกรรมพื้นฐาน (หมวด 14)	Text (2 BYTE)	Y	16
5	CODE	รหัสตามสิทธิ สปสช. กำหนด สามารถใส่รหัสตามเงื่อนไข	Text (50 BYTE)	Y	41003

ADP TYPE = 5 : PROJECT CODE

หน้าจอกำหนดรายการค่ารักษาพยาบาล

รหัสรายการ 3002492 หมวดค่ารักษาพยาบาล

ชื่อ (ไทย)

ชื่อ (อังกฤษ) หน่วย

ราคาขาย ราคาทุน ราคานี้ถูกปรับปรุงจากราคาจากระบบคลังสินค้า

คุณสมบัติ

วัตถุประสงค์

Bill Code Bill Number สิทธิบัตร

ADP Type 5 : Project code

ADP Code 5-pr

Product category nhso_adp_code_name

FWF Item Code DMISRC- จัดในระบบทางเดินปัสสาวะ 5-ProjectCode

หมวดย่อยค่ารักษา DMLL54- มะเร็งเม็ดเลือดขาวและต่อมน้ำเหลือง 5-ProjectCode

ER-EXT- อุปกรณ์คุณภาพ 5-ProjectCode

GPOM17- ค่าตัดข้อเข่าเทียม 5-ProjectCode

UCE HD3995- เบ็ดส่วนต่างท่ากลเม็ดฝังใจ (ท่าHD) 5-ProjectCode

HOSPIC- การพักรักษาพยาบาล 5-ProjectCode

IMCRG6- ผู้ป่วยในกรณี Intermediated care เขต 6 ของ 5-ProjectCode





การสร้างรายการคำรักษาพยาบาล กลุ่ม Project code และ Mapping เพื่อส่งออกข้อมูลเพิ่ม ADP

ทะเบียนรายการคำรักษาพยาบาล Log

Filter

ค้นหา หมวด 21 บริการอื่นๆที่ไม่จัดหมวด ค้นหา Excel Export

Active แสดงข้อมูลการคิดราคาแยกตามสิทธิ กลุ่ม

รายการ

Drag a column header here to group by that column

ลำดับ	สถานะ	ติด	ปรับ/กัก	รหัส	คำห้อง	คำอาหาร	ชื่อรายการ	ราคา	หมวดคำรักษาพยาบาล	NDP Type	ADP Code
1	✓			3002457			การ Drip ยา	0.00	21 บริการอื่นๆที่ไม่จัดหมวด	5 : Project code	Z51158
2	✓			3002449			การขอรับค่าใช้จ่ายกรณีเหตุสมควร(มาตรา7)	0.00	21 บริการอื่นๆที่ไม่จัดหมวด	5 : Project code	ART7RF
3	✓			3002468			การตรวจคัดกรองและตรวจทางห้องปฏิบัติการโควิด 19	0.00	21 บริการอื่นๆที่ไม่จัดหมวด	5 : Project code	SCRCOV
4	✓			3002465			การพักรักษาผู้ป่วย	0.00	21 บริการอื่นๆที่ไม่จัดหมวด	5 : Project code	HOSPIC
5	✓			3002469			การรักษาฉุกเฉิน > 72 ชั่วโมง และมีการรับไปรักษาต่อ	0.00	21 บริการอื่นๆที่ไม่จัดหมวด	5 : Project code	SSAE72
6	✓			3002463			การรักษาฉุกเฉิน > 72 ชั่วโมง และไม่มีกรรับไปรักษาต่อ	0.00	21 บริการอื่นๆที่ไม่จัดหมวด	5 : Project code	SSAE73
> 7	✓			3002441			การเข้ารับบริการผู้ป่วยนอก WALKIN	0.00	21 บริการอื่นๆที่ไม่จัดหมวด	5 : Project code	WALKIN
8	✓			3002466			การเจ็บป่วยจากการปฏิบัติราชการ	0.00	21 บริการอื่นๆที่ไม่จัดหมวด	5 : Project code	INJDTO
9	✓			3002451			การฉีกSHUNT ในผู้ป่วยหลอดเลือด(HD)	0.00	21 บริการอื่นๆที่ไม่จัดหมวด	5 : Project code	DMISHD
10	✓			3002467			การฉีกกรณีผู้ป่วยโรคหัวใจสำหรับผู้ป่วยที่มีชีวิต	0.00	21 บริการอื่นๆที่ไม่จัดหมวด	5 : Project code	KTLGOD
11	✓			3002470			การฉีกส่วนต่างจากสิทธิข้าราชการ	0.00	21 บริการอื่นๆที่ไม่จัดหมวด	5 : Project code	SSSOBS
12	✓			3002471			การฉีกส่วนต่างประกันสังคม 5 กรณี	0.00	21 บริการอื่นๆที่ไม่จัดหมวด	5 : Project code	SSSSPC
13	✓			3002462			คลินิกการพยาบาลและการผดุงครรภ์	0.00	21 บริการอื่นๆที่ไม่จัดหมวด	5 : Project code	NURSEC
14	✓			3002442			ฉุกเฉินคุณภาพ	0.00	21 บริการอื่นๆที่ไม่จัดหมวด	5 : Project code	ER-EXT
15	✓			3002443			บริการ UCEP 24 ชั่วโมงแรก	0.00	21 บริการอื่นๆที่ไม่จัดหมวด	5 : Project code	UCEP24
16	✓			3002461			บริการฟื้นฟูสมรรถภาพทางการแพทย์สำหรับผู้ป่วยระยะกึ่งเฉียบพลัน และ ไม้เฉียบพลัน (SNAP)	0.00	21 บริการอื่นๆที่ไม่จัดหมวด	5 : Project code	IPSNAP
17	✓			3002454			ประกันสังคมส่งเงินสมทบไม่ครบ 3 เดือน	0.00	21 บริการอื่นๆที่ไม่จัดหมวด	5 : Project code	Z34003
18	✓			3002455			ประกันสังคมส่งเงินสมทบไม่ครบ 7 เดือน	0.00	21 บริการอื่นๆที่ไม่จัดหมวด	5 : Project code	Z34007
19	✓			3002458			ผู้ป่วยสิทธิว่างเสียชีวิตก่อนขึ้นทะเบียน	0.00	21 บริการอื่นๆที่ไม่จัดหมวด	5 : Project code	Z75000
20	✓			3002460			ผู้ป่วยในกรณี Intermediated care เขต 6 ระยะง	0.00	21 บริการอื่นๆที่ไม่จัดหมวด	5 : Project code	IMCRG6

เพิ่มรายการ แก้ไขรายการ ปิด





การสร้างรายการคำรักษาพยาบาล กลุ่ม Project code และ Mapping เพื่อส่งออกข้อมูลเพิ่ม ADP

HOxSystemSettingPharmacyNonDrugItemsEntryForm

ข้อมูลคำรักษาพยาบาล การเข้ารับบริการผู้ป่วยนอก WALKIN Log

ข้อมูล

ข้อมูลทั่วไป

การคิดค่าบริการ
สิทธิการสั่งใช้
รูปภาพ
การคิดจ่ายคลังสินค้า
คุณสมบัติอื่นๆ
ค่าค้นหา
ค่าบริการอัตโนมัติ
กองทุนพิเศษ
การติดตามสิทธิ

ข้อมูลทั่วไป

รหัสรายการ 3002441 หมวดคำรักษาพยาบาล 21 บริการอื่นๆที่ยังไม่จัดหมวด เปิดใช้งาน

ชื่อ (ไทย) การเข้ารับบริการผู้ป่วยนอก WALKIN ไม่พิมพ์ Sticker OPD

ชื่อ (อังกฤษ) หน่วย ไม่พิมพ์ Sticker IPD

ราคาขาย 0.00 ราคาทุน ราคานี้ถูกปรับปรุงจากราคาจากระบบคลังสินค้า พิมพ์ Sticker Summary

คุณสมบัติ ไม่ Remed

วัตถุประสงค์

OPD

จำนวนสิ่งเริ่มต้น 0
ห้ามสั่งมากกว่า 0

IPD

จำนวนสิ่งเริ่มต้น 0
ห้ามสั่งมากกว่า 0

Bill Code Bill Number สิทธิอักษร

ADP Type 5 : Project code

ADP Code WALKIN;(5-Project Code)-การเข้ารับบริการผู้ป่วยนอก ปฐมภูมิกรณีเหตุสมควร

Product category (สกล.) Rev.date

FWF Item Code

หมวดย่อยคำรักษาพยาบาล

กลุ่มคำรักษา

UCEF Code

ค่าห้อง
 ค่าอาหาร

ลบ บันทึก ปิด





การบันทึกข้อมูลกรณีให้บริการต้องระบุ Project code

บันทึกข้อมูลต้องตรวจ

BP 120 / 80 HR Pulse Temp. 37 BW 60 Height 155 BMI 24.974 BSA 1.607 RR

การสั่งยา

Remed

ลำดับ	ยี่ห้อ	FL	P	จุดบันทึก	ชื่อรายการ	ยี่ห้อ	จำนวน	ราคา	ส่วนลด	รวมราคา	ผู้สั่ง	หมวด
1					ค่าบริการผู้ป่วยนอก ในเวลาราชการ		1	50.00		50.00		12 ค่า
2					บริการ Walkin		1	0.00	0.00	0.00	ใบน บ.ส.	บริการ

รายการข้อมูลแผน ADP

No.	วันที่นำเข้าข้อมูล	HN	AN	DATEOPD	TYPE	CODE	QTY	RATE
1.	20240126 2319	000955911		20240126	8	56020	1	180.00
2.	20240126 2319	000955911		20240126	8		1	100.00
3.	20240126 2319	000955911		20240126	8	55020	1	100.00
					3		1	30.00
					8		1	60.00
					5	WALKIN	1	0.00
					8	56121	1	140.00

ข้อมูลมาจากการระบุ project code ใน HOSxP

ข้อมูลสิ่งอื่น

การไปสิ่งอื่น

ใบสิ่งอื่น

คำอธิบายโรคอื่น

UCS สิ่งอื่น UC

หน่วยบริการหลัก

11314 น.

รหัส Authen Code / เลขอนุมัติ

PP1359

ชื่อโครงการพิเศษ

WALKIN การเข้ารับบริการผู้ป่วยนอก ปहुณบริการพิเศษ

จังหวัดตามบัตรทอง

7600 เพชรบุรี

เขต(ศป.ข.)

สาขาพื้นที่(รายงาน)



หมวดค่ารักษาพยาบาล (CHRGITEM)

หมวดค่ารักษาพยาบาล (CHRGITEM) ตามประกาศ

ตารางรายการค่ารักษาพยาบาลแบบรายละเอียด (ใช้ในแฟ้ม CHA ที่คอลัมน์ CHRGITEM)

เบิกได้	ส่วนเกิน	รายการค่าบริการทางการแพทย์
11	12	ค่าห้อง/ค่าอาหาร
21	22	อวัยวะเทียม/อุปกรณ์ในการบำบัดรักษา
31	32	ยาและสารอาหารทางเส้นเลือดที่ใช้ใน รพ.
41	42	ยาที่นำไปใช้ที่บ้าน
51	52	เวชภัณฑ์ที่ไม่ใช่ยา
61	62	บริการโลหิตและส่วนประกอบของโลหิต
71	72	ตรวจวินิจฉัยทางเทคนิคการแพทย์และพยาธิวิทยา
81	82	ตรวจวินิจฉัยและรักษาทางรังสีวิทยา
91	92	ตรวจวินิจฉัยโดยวิธีพิเศษอื่น ๆ
A1	A2	อุปกรณ์ของใช้และเครื่องมือทางการแพทย์
B1	B2	ทำหัตถการ และบริการวิสัญญี
C1	C2	ค่าบริการทางการแพทย์
D1	D2	บริการทางทันตกรรม
E1	E2	บริการทางกายภาพบำบัด และเวชกรรมฟื้นฟู
F1	F2	บริการฝังเข็ม/การบำบัดของผู้ประกอบโรคศิลปะอื่น ๆ
G1	G2	ค่าห้องผ่าตัดและห้องคลอด
H1	H2	ค่าธรรมเนียมบุคลากรทางการแพทย์
I1	I2	บริการอื่น ๆ และส่งเสริมป้องกันโรค
J1	J2	บริการอื่น ๆ ที่ยังไม่จัดหมวด
K1		พรบ.

หมวดค่ารักษาพยาบาล ในระบบ e-Claim

ค่าห้อง/ค่าอาหาร(F1)	ค่าอวัยวะเทียม(F2)	ค่ายาและสารอาหาร(F3)	ค่าใช้ไป(F4)	เวชภัณฑ์(F5)	ค่าห้องผ่าตัด(F6)	ค่าบริการพยาบาล(F7)
#	รายการค่าบริการทางการแพทย์					
1	ค่าห้อง/ค่าอาหาร					
2	อวัยวะเทียม/อุปกรณ์บำบัดรักษา					
3	ยาและสารอาหารทางเส้นเลือดที่ใช้ใน รพ.					
4	ยาที่นำไปใช้ที่บ้าน					
5	เวชภัณฑ์ที่ไม่ใช่ยา					
6	บริการโลหิตและส่วนประกอบของโลหิต					
7	ตรวจวินิจฉัยทางเทคนิคการแพทย์และพยาธิวิทยา					
8	ตรวจวินิจฉัยและรักษาทางรังสีวิทยา					
9	ตรวจวินิจฉัยโดยวิธีพิเศษอื่นๆ					
10	อุปกรณ์ของใช้และเครื่องมือทางการแพทย์					
11	ทำหัตถการและบริกรรมวิสัญญี					
12	ค่าบริการทางการแพทย์					
13	บริการทางทันตกรรม					
14	บริการทางกายภาพบำบัดและเวชกรรมฟื้นฟู					
15	ค่าบริการฝังเข็ม และอื่นๆ					
16	ค่าห้องผ่าตัดและห้องคลอด					
17	ค่าธรรมเนียมบุคลากรทางการแพทย์					
18	บริการอื่นๆ และส่งเสริมป้องกันโรค					
19	บริการอื่นๆที่ยังไม่ได้จัดหมวด					

หมวดค่ารักษาพยาบาล ในระบบ FDH

หมวด	รายการค่าบริการทางการแพทย์
1	ค่าห้อง/ค่าอาหาร
2	อวัยวะเทียม/อุปกรณ์บำบัดรักษา
3	ยาและสารอาหารทางเส้นเลือดที่ใช้ใน รพ.
4	ยาที่นำไปใช้ที่บ้าน
5	เวชภัณฑ์ที่ไม่ใช่ยา
6	บริการโลหิตและส่วนประกอบของโลหิต
7	ตรวจวินิจฉัยทางเทคนิคการแพทย์และพยาธิวิทยา
8	ตรวจวินิจฉัยและรักษาทางรังสีวิทยา
9	ตรวจวินิจฉัยโดยวิธีพิเศษอื่นๆ
10	อุปกรณ์ของใช้และเครื่องมือทางการแพทย์
11	ทำหัตถการและบริกรรมวิสัญญี
12	ค่าบริการทางการแพทย์
13	บริการทางทันตกรรม
14	บริการทางกายภาพบำบัดและเวชกรรมฟื้นฟู
15	ค่าบริการฝังเข็มและอื่นๆ
16	ค่าห้องผ่าตัดและห้องคลอด
17	ค่าธรรมเนียมบุคลากรทางการแพทย์
18	บริการอื่นๆ และส่งเสริมป้องกันโรค
19	บริการอื่นๆที่ยังไม่ได้จัดหมวด
20	พรบ.

5 การเงิน / ห้างยา



ยืนยันเข้ารับบริการผ่าน FDH ด้วย Minimal data set ดังนี้

- 1) Service Date Time (วันที่เข้ารับบริการ)
- 2) ID (เลขประจำตัวประชาชน 13 หลัก)
- 3) HCODE (รหัสหน่วยบริการ 5 หลัก)
- 4) Total Amount (ค่าบริการทั้งหมด)

*ตามประกาศคกก.หลักประกันสุขภาพแห่งชาติ
เรื่อง มาตรการการเรียกเก็บค่าใช้จ่ายฯ พ.ศ. 2567
ขณะนี้ ใช้เฉพาะ 4+8 จังหวัดนำร่อง

Flow แสดงตนยืนยันสิทธิเข้ารับบริการผ่านระบบ FDH ด้วย Minimal Data Set สำหรับสิทธิ UCS

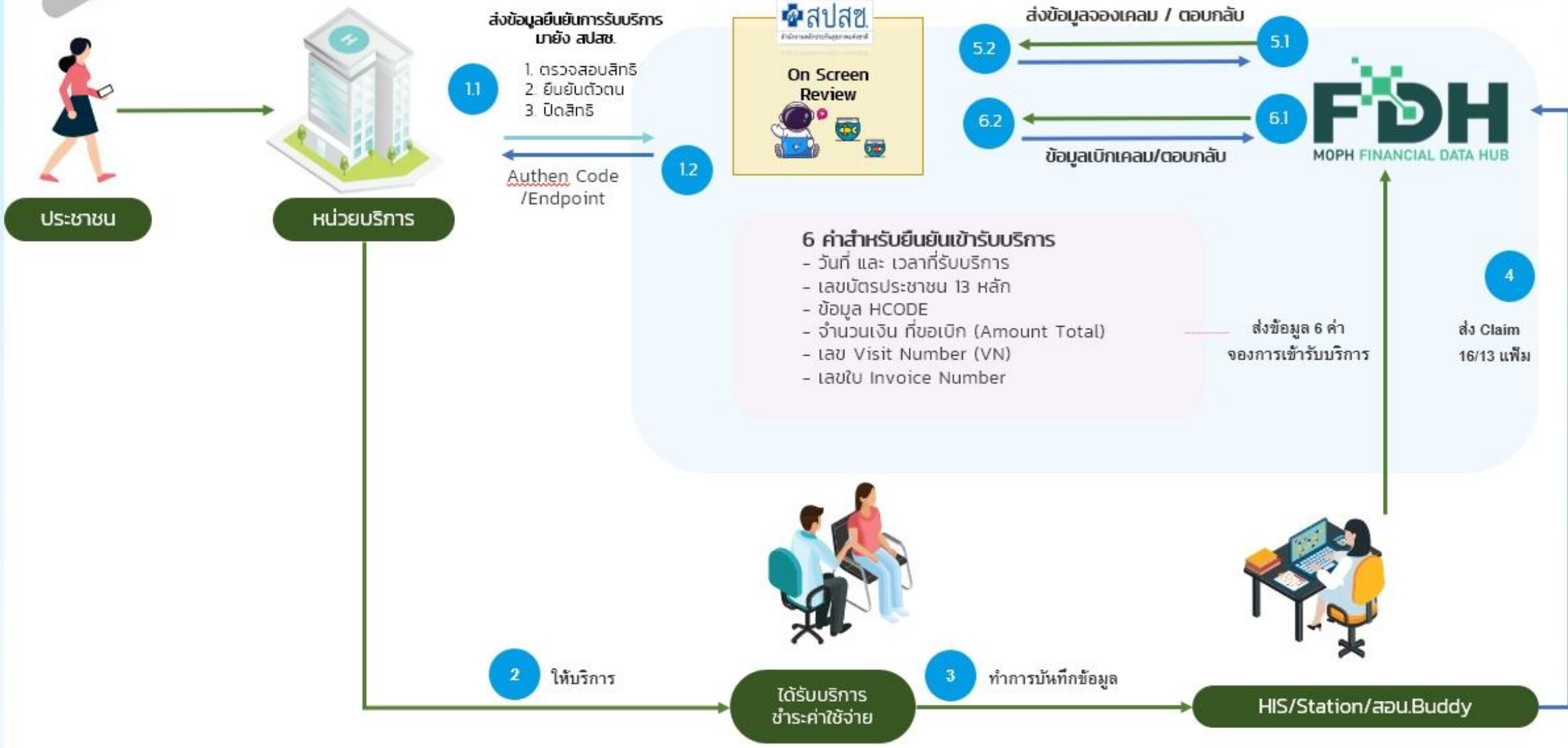

6 หน่วยจัดเก็บ



6.1 เตรียมข้อมูล 16 แฟ้ม*

- 1) ทบทวน/ ตรวจสอบ การบันทึกข้อมูล กองทุนย่อย Project Code ให้เป็นไปตามเงื่อนไขที่ สปสช. กำหนด
- 2) กรณีต้องการเบิกเพิ่มจากเหมาจ่ายรายหัวให้ระบุในแฟ้ม OPD UUC=1 และระบุค่าใช้จ่ายตามหมวดการรักษา ให้ตรงกับหมวดชนิดของบริการที่คิดค่ารักษา PP Fee schedule

6.2 ทดสอบผ่านระบบ Financial Data Hub ทางเดียว*

6.3 ติดตามข้อมูลที่ไม่ผ่านการตรวจสอบ (Error)

บนหน้า Dashboard ของระบบ Financial Data Hub

6.4 แก้ไขข้อมูล ข้อ 6.3 ให้ถูกต้องและครบถ้วน และส่งข้อมูลใหม่



การส่งข้อมูลเข้าระบบ FDH

PatientOPDVisitListForm - BMS-HOSxP XE 4.0 : 4.64.11.3 DB : bms@127.0.0.1:fortrain4 [PostgreSQL:5432] (โรงพยาบาลทดสอบระบบ : 99999)

Applica OPD Re Refer R โอนจาก PCU Psychia Forensi Physic IPD Reg Nurse Doctor Dental ER EMS Dispens Pharma Finance Streche Laborat Patholo Radiolo Operati CheckU Blood B Back Of KPI GIS HHC Tools

PatientOPDVisitListForm

รายชื่อผู้ป่วยที่มารับบริการในแผนก OPD

0 Excel Task Log

ข้อมูลวันที่ 28/1/2567 ถึงวันที่ 28/1/2567 ระบุแผนก HN ค้นหา เปิด Visit ใหม่ Refresh Auto Refresh Quick Mode

ระบุแพทย์ สาขา ห้อง แสดงข้อมูลย้อนหลัง 3 ชั่วโมง View BarCode

Visit Queue ส่งตรวจด่วน สิทธิ Wait calc... 0

Visit List

Drag a column header here to group by that column

ลำดับ	สาขาที่ส่งตรวจ	วันที่	เวลา	Queue	CID	HN	ชื่อผู้ป่วย	เวลาทำการ	เพิ่ม	ประเภทการมา	สิทธิการรักษา
1	โรงพยาบาลออร์บมบีเอ็ม	28/1/2567	09:26	1	09999995190755	530003386	นายนิพนธ์ ทดสอบ1	ในเวลา	<input type="checkbox"/>	มาเอง (walk in)	UC ในจังหวัด
> 2	โรงพยาบาลออร์บมบีเอ็ม	28/1/2567	09:30	2	09999996187278	620003331	น.ส.กัญญา ทดสอบ3	ในเวลา	<input type="checkbox"/>	มาเอง (walk in)	บุคคลผู้มีปัญหาสถานะและสิทธิ (Stateless)
3	โรงพยาบาลออร์บมบีเอ็ม	28/1/2567	09:31	3	09999991887221	660001499	นายกมลศักดิ์ ทดสอบ2	ในเวลา	<input type="checkbox"/>	มาเอง (walk in)	UC ในจังหวัด
4	โรงพยาบาลออร์บมบีเอ็ม	28/1/2567	10:58	4	09999996096931	620002159	น.ส.ทิพวรรณ ทดสอบ4	ในเวลา	<input type="checkbox"/>	มาเอง (walk in)	UC (ต่างจังหวัด OP Refer)

Resync VN
Clear Grid View
Previsit Queue Caller
Regenerate Doctor Scan Document
Queue Online Sync
ยกเลิกการส่งตรวจ Visit ที่ไม่มีข้อมูลจากระบบรักษา(V)
Upload MOPH-PHR
ส่งข้อมูล สปสช. EClaim Online(L)
ส่งข้อมูล MOPH Finance(M)
ส่งข้อมูลรหัส Auth Code(A)

Diagnosis [F1] EMR แสดงช่องเลือก เลือกทั้งหมด ไม่เลือกทั้งหมด แสดงชื่อ ICD10 แบบละเอียด ปิด

CAPS NUM SORL DNS กิลดา บมส , น.ส. : รัชประวีณี OPD BMS 192.168.31.81 [3600] 0 0



ขั้นตอนการตรวจสอบก่อนส่งข้อมูล

BMSMOPHFinanceUploadSelectForm

ส่งข้อมูล MOPH Financial DataHUB Excel OPD Excel IPD

เงื่อนไข

ข้อมูลวันที่ 22/2/2567 - ถึงวันที่ 22/2/2567 - แสดงเฉพาะข้อมูลที่ถูกระบุว่า พร้อมส่ง ส่ง OPD ส่ง IPD 1 2 3

ช่วงเวลา 00:00:00 - ถึง 23:59:59 แสดงเฉพาะข้อมูลที่เป็นเงื่อนไขเบิกชดเชย ตรวจสอบ OP Anywhere

OPD 4/8	ลำดับ	สถานะการส่ง MOPH Finance	FDH Code	FDH Message	FDH Error Code	FDH Error Message	ข้อมูลพร้อมส่ง	สาขาที่ส่งตรวจ	วันที่	เวลา	Queue	CID	HN	ชื่อผู้ป่วย
IPD 1/1	1	0		ไม่พบข้อมูลรหัส			<input checked="" type="checkbox"/>	โรงพยาบาลอบรมบีเอ็ม	22/2/2567	08:07	2	0999998676080	660001807	นายAE45 Group A
	2	0		ไม่พบข้อมูลรหัส			<input checked="" type="checkbox"/>	โรงพยาบาลอบรมบีเอ็ม	22/2/2567	08:22	5	0999995239941	660001764	นายucep2 Group A
	3	0		ไม่พบข้อมูลรหัส			<input checked="" type="checkbox"/>	โรงพยาบาลอบรมบีเอ็ม	22/2/2567	18:25	7	0999990453715	660001763	นายucep1 Group A
	> 4	0		ไม่พบข้อมูลรหัส			<input checked="" type="checkbox"/>	โรงพยาบาลอบรมบีเอ็ม	22/2/2567	23:40	8	0999991261844	680000001	น.ส.1ทดสอบ รชมบ

4 of 4

Error List

HN : 660001807 VN : 670222080702 ไม่พบ Auth Code จาก สปสช.
HN : 660001764 VN : 670222082253 ไม่พบ Auth Code จาก สปสช.



BMSMOPHFinanceUploadSelectForm

ส่งข้อมูล MOPH Financial DataHUB

เงื่อนไข

ข้อมูลวันที่ 22/2/2567 ถึงวันที่ 22/2/2567

ช่วงเวลา 00:00:00 ถึง 23:59:59

OPD 4/8

IPD 1/1

ส่งข้อมูล MOPH Finance

MOPH Finance Export data viewer

Drag a column header here to group by that column

ลำดับ	HCODE	HN	CHANGWAT	AMPHUR	DOB	SEX	MARRIAGE	OCCUPA	NATION
1	99999	660001034	83	01	18/3/2539	1	1	225	099
2	99999	660001763	26	04	19/2/2539	1	1	264	099
3	99999	660001764	26	04	19/2/2539	1	1	264	099
4	99999	660001807	26	04	19/2/2539	1	1	264	099
5	99999	680000001	10	24	22/2/2537	2	1	261	099

INS

PAT

OPD

ORF

ODX

OOP

IPD

IRF

IDX

CHT

CHA

IOP

AER

ADP

LVD

DRU

status : 200
สำเร็จ

OK

HN : 660001807 VN : 670222080702 โฉนด Auth Code จาก
HN : 660001764 VN : 670222082253 โฉนด Auth Code จาก

C:\Users\HOSxP\AppData\Local\Temp\BMSMOPHFinance20240308\ECLAIM_9999

สรุป



1. ระบุ Authen CODE ในแฟ้ม INS (PERMITNO)
2. สำหรับ ONEID กรณี OP Anywhere ระบุ WALKIN ในแฟ้ม ADP (TYPE = 5, CODE = WALKIN)
3. สำหรับรายการ PP Schedule อื่น ระบุ Project CODE ในแฟ้ม ADP (TYPE = 4, CODE: ที่ สปสช. กำหนด)
4. กรณี ประสงค์เบิก ระบุ แฟ้ม OPD: UUC=1, ถ้าไม่ UUC=2
5. ระบุ Primary Diagnosis ในแฟ้ม ODX (DXTYPE) และ IC10 ในแฟ้ม ODX (DIAG)

แนวทางบันทึกข้อมูลผู้ป่วยนอก 16 แพ้ม

รายการ	เบิกเพิ่มจาก เหมาจ่ายรายหัว		แพ้มที่ 14 ADP: มาตรฐานเพิ่มข้อมูลค่าใช้จ่ายเพิ่ม และบริการที่ยังไม่ได้จัดหมวด			แพ้มที่ 5 ODX มาตรฐาน เพิ่มข้อมูล วินิจฉัยโรค ผู้ป่วยนอก
	ความประสงค์	16 แพ้ม	TYPE (1)	CODE (2)	กิจกรรมบริการ	DIAG : รหัส โรค (4)
CANCER มะเร็งรัทษา ทุกที่ที่พร้อม	ประสงค์ เคลม	<u>แพ้มที่ 3 OPD</u> UUC=1	5 (Project Code)	CANCER	1. การตรวจเพื่อยืนยันการวินิจฉัยโรคมะเร็ง จ่ายตาม free schedule 2. จ่ายค่ายาเคมีบำบัด หรือ ฮอโรโมนหรือรังสีรักษา 3. ค่าตรวจทางห้องปฏิบัติการเพื่อประกอบการสั่งใช้ยา บำบัด ชี จ (๒)	
UCEP 24 ชั่วโมงแรก	ประสงค์ เคลม	<u>แพ้มที่ 3 OPD</u> UUC=1	5 (Project Code)	UCEP24	1.จ่ายตาม free schedule 728 รายการ	
WALKIN การเข้ารับ บริการผู้ป่วยนอก ปฐมภูมิกรณีเหตุ สมควร	ประสงค์ เคลม	<u>แพ้มที่ 3 OPD</u> UUC=1	5 (Project Code)	WALKIN	1.จ่ายตาม free schedule	
DMISHD การเบิก SHUNT ในผู้ป่วยฟอกเลือด (HD)	ประสงค์ เคลม	<u>แพ้มที่ 3 OPD</u> UUC=1	5 (Project Code)	DMISHD	HD0001 Tunnel cuffed catheter = 5,600 บาท HD0002 AVF = 13,500 บาท HD0003 AVG = 13,500 บาท	

▶ แนวทางบันทึกข้อมูลผู้ป่วยนอก 16 เพิ่ม

รายการ	เบิกเพิ่มจากเหมาจ่ายรายหัว		เพิ่มที่ 14 ADP: มาตรฐานเพิ่มข้อมูลค่าใช้จ่ายเพิ่ม และบริการที่ยังไม่ได้จัดหมวด			เพิ่มที่ 5 ODX มาตรฐาน เพิ่มข้อมูลวินิจฉัยโรคผู้ป่วย นอก
	ความประสงค์	16 เพิ่ม	TYPE (1)	CODE (2)	กิจกรรมบริการ	DIAG : รหัสโรค (4)
ER-EXT อุทเวิน	ประสงค์เคลม	เพิ่มที่ 3 OPD ระบุ UUC=1	5 (Project Code)	ER-EXT	DRUGP จัดส่งยาไปรษณีย์ = 50 บาท	
บริการการตรวจคัดกรอง มะเร็งปากมดลูก (CA Cervix Screening)	ประสงค์เคลม	เพิ่มที่ 3 OPD ระบุ UUC=1	3 (ค่าบริการ อื่น ๆ ที่ยังไม่ได้ จัดหมวดหมู่)	บริการตรวจด้วยวิธี Pap smear		Z124 การตรวจคัดกรอง พิเศษสำหรับเนื้องอกของปาก มดลูก
				1B004N	ตรวจคัดกรองมะเร็งปากมดลูก ด้วยวิธี PAP SMEAR ผล เป็นลบ	
				1B004P	ตรวจคัดกรองมะเร็งปากมดลูก ด้วยวิธี PAP SMEAR ผล เป็นบวก	
				บริการตรวจด้วยวิธี VIA		
				1B004_ON	ตรวจคัดกรองมะเร็งปากมดลูก ด้วยวิธี VIA ผลเป็นลบ	
				1B004_OP	ตรวจคัดกรองมะเร็งปากมดลูก ด้วยวิธี VIA ผลเป็นบวก	
				บริการตรวจด้วยวิธี HPV DNA test		
				ค่าบริการเก็บตัวอย่าง		
				1B0046_01	ตรวจทางห้องปฏิบัติการ HPV type16,18 other	
				1B0046_1	ตรวจทางห้องปฏิบัติการ HPV 14 type fully	
บริการตรวจด้วยวิธี Liquid based cytology						
1B005	ตรวจยืนยันมะเร็งปากมดลูก (COLPOSCOPY)					
การทดสอบการตั้งครรภ์	ประสงค์เคลม	เพิ่มที่ 3 OPD ระบุ UUC=1	4 (ค่าส่งเสริม ป้องกัน)	30014	30014 ค่าบริการทดสอบการตั้งครรภ์	Z320 ยืนยันยังไม่ตั้งครรภ์ , Z321 ยืนยันตั้งครรภ์

▶ แนวทางบันทึกข้อมูลผู้ป่วยนอก 16 แพ้ม

รายการ	เบิกเพิ่มจากเหมาจ่ายรายหัว		แฟ้มที่ 14 ADP: มาตรฐานแฟ้มข้อมูลค่าใช้จ่ายเพิ่ม และบริการที่ยังไม่ได้จัดหมวด			แฟ้มที่ 5 ODX มาตรฐานแฟ้มข้อมูลวินิจฉัยโรคผู้ป่วยนอก
	ความประสงค์	16 แพ้ม	TYPE (1)	CODE (2)	กิจกรรมบริการ	DIAG : รหัสโรค (4)
บริการฝากครรภ์ (ANC)	ประสงค์คลุม	แฟ้มที่ 3 OPD ระบุ UUC=1	4 (ค่าส่งเสริมป้องกัน)	30011	ค่าบริการดูแลการฝากครรภ์	Z340 ปกติ ครรภ์แรก, Z348 ปกติ ครรภ์อื่น
				30012	ค่าตรวจห้องปฏิบัติการ	
				30013	ค่าตรวจทางห้องปฏิบัติการ โดยตรวจเมื่ออายุครรภ์ใกล้ครบกำหนด	
				30010	ตรวจอัลตราซาวด์ หญิงตั้งครรภ์	
				30008	ตรวจสุขภาพช่องปาก	
				30009	ขัดทำความสะอาดฟัน	
บริการวางแผนครอบครัวและการป้องกันการตั้งครรภ์ไม่พึงประสงค์	ประสงค์คลุม	แฟ้มที่ 3 OPD ระบุ UUC=1	3 (ค่าบริการอื่น ๆ ที่ยังไม่ได้จัดหมวดหมู่)		ค่าบริการยาเม็ดคุมกำเนิด Anna	Z304 การฝึกระวังการใช้ยาคุมกำเนิด
					ค่าบริการยาเม็ดคุมกำเนิด Lynestrenol	Z304 การฝึกระวังการใช้ยาคุมกำเนิด
					ค่าบริการจ่ายยาเม็ดคุมกำเนิดฉุกเฉิน (ไม่เกิน 2 แผง/ปี)	Z304 การฝึกระวังการใช้ยาคุมกำเนิด
					ค่าบริการจ่ายถุงยางอนามัย และให้คำปรึกษา (10 ชิ้น/ครั้ง/52/ปี)	Z308 การให้บริการคุมกำเนิดแบบอื่น
					ค่าบริการยาฉีดคุมกำเนิด (ไม่เกิน 5 ครั้ง/ปี)	Z304 การฝึกระวังการใช้ยาคุมกำเนิด
				FP001	ค่าบริการใส่ห่วงอนามัย (ต่อปี)	Z301 การใส่ห่วงคุมกำเนิด
				FP002	ค่าบริการฝังยาคุมกำเนิด (ทุก 3 ปี)	Z308 การให้บริการคุมกำเนิดแบบอื่น

แนวทางบันทึกข้อมูลผู้ป่วยนอก 16 แพ้ม

รายการ	เบิกเพิ่มจากเหมาจ่ายรายหัว		แพ้มที่ 14 ADP: มาตรฐานเพิ่มข้อมูลค่าใช้จ่ายเพิ่ม และบริการที่ยังไม่ได้จัดหมวด			แพ้มที่ 5 ODX มาตรฐานเพิ่มข้อมูลวินิจฉัยโรคผู้ป่วยนอก
	ความประสงค์	16 แพ้ม	TYPE (1)	CODE (2)	กิจกรรมบริการ	DIAG : รหัสโรค (4)
บริการป้องกันการยุติการตั้งครรภ์ที่ไม่ปลอดภัย	ประสงค์ เคลม	แพ้มที่ 3 OPD ระบุ UUC=1	3 (ค่าบริการอื่น ๆ ที่ยังไม่ได้จัดหมวดหมู่)	AB001	บริการป้องกันการยุติการตั้งครรภ์ที่ไม่ปลอดภัยด้วยวิธีการใช้ยา	O049 การทำแท้งโดยแพทย์แท้งครบหรือไม่ระบุรายละเอียด
				AB002	บริการยุติการตั้งครรภ์ด้วยวิธีทางศัลยกรรม (MVA)	
				AB003	บริการยุติการตั้งครรภ์ด้วยวิธีทางศัลยกรรม (EVA)	
บริการแว่นตาเด็กที่มีสายตาผิดปกติ	ประสงค์ เคลม	แพ้มที่ 3 OPD ระบุ UUC=1	2 (Instrument)	2206	เลนส์สายตาผิดปกติทั่วไป (Stock lens)	Z135 การตรวจคัดกรองพิเศษสำหรับความผิดปกติทางตาและหู
				2207	เลนส์สายตาผิดปกติที่ต้องสั่งตัดพิเศษ (Lab lens)	
การตรวจหลังคลอด*	ประสงค์ เคลม	แพ้มที่ 3 OPD ระบุ UUC=1	4 (ค่าส่งเสริมป้องกัน)	30015 30016	ค่าบริการตรวจหลังคลอด ค่ายา Triforine	Z390 กันทีหลังคลอด, Z391 มารดาให้นม, Z392 การตรวจติดตามหลังคลอดปกติ
บริการคัดกรองรอยโรคเสี่ยงมะเร็งและมะเร็งช่องปาก (CA Oral Screening)*	ประสงค์ เคลม	แพ้มที่ 3 OPD ระบุ UUC=1	4 (ค่าส่งเสริมป้องกัน)	90004	ค่าบริการคัดกรองปัจจัยเสี่ยง ตรวจรอยโรคในช่องปาก ตัดชิ้นเนื้อในช่องปาก (Biopsy) และตรวจทางพยาธิวิทยา	Z128 การตรวจคัดกรองพิเศษสำหรับเนื้องอกของอวัยวะอื่น



แนวทางบันทึกข้อมูลผู้ป่วยนอก 16 เพิ่ม

รายการ	เบิกเพิ่มจากเหมาจ่ายรายหัว		เพิ่มที่ 14 ADP: มาตรฐานเพิ่มข้อมูลค่าใช้จ่ายเพิ่ม และบริการที่ยังไม่ได้จัดหมวด			เพิ่มที่ 5 ODX มาตรฐานเพิ่มข้อมูลวินิจฉัยโรคผู้ป่วยนอก
	ความประสงค์	16 เพิ่ม	TYPE (1)	CODE (2)	กิจกรรมบริการ	DIAG : รหัสโรค (4)
บริการคัดกรองและประเมินปัจจัยเสี่ยงต่อสุขภาพกาย/สุขภาพจิต*	ประสงค์ เคลม	เพิ่มที่ 3 OPD ระบุ UUC=1	4 (ค่าส่งเสริมป้องกัน)	12001	ค่าบริการคัดกรองและประเมินปัจจัยเสี่ยงต่อสุขภาพกาย/สุขภาพจิต อายุ 15-34 ปี	Z000 การตรวจร่างกายทั่วไป, Z133 การตรวจคัดกรองพิเศษสำหรับความผิดปกติทางจิตและพฤติกรรม
			4 (ค่าส่งเสริมป้องกัน)	12002	ค่าบริการคัดกรองและประเมินปัจจัยเสี่ยงต่อสุขภาพกาย/สุขภาพจิต อายุ 35-59 ปี	
			4 (ค่าส่งเสริมป้องกัน)	12003	ค่าบริการเจาะเลือดจากหลอดเลือดดำ ภายหลังอดอาหาร 8 ชั่วโมง ส่งตรวจวัดระดับน้ำตาล (Fasting Plasma Glucose : FPG) สำหรับกลุ่มเสี่ยง อายุ 35-59 ปี	Z131 การตรวจคัดกรองพิเศษสำหรับโรคเบาหวาน, Z136 การตรวจคัดกรองพิเศษสำหรับโรคหัวใจและหลอดเลือด
			4 (ค่าส่งเสริมป้องกัน)	12004	ค่าบริการเจาะเลือดจากหลอดเลือดดำ ภายหลังอดอาหาร 8 ชั่วโมง ส่งตรวจ Total Cholesterol หรือ HDL อายุ 45 - 59 ปี	

▶ แนวทางบันทึกข้อมูลผู้ป่วยนอก 16 เพิ่ม

รายการ	เบิกเพิ่มจากเหมาจ่ายรายหัว		เพิ่มที่ 14 ADP: มาตรฐานเพิ่มข้อมูลค่าใช้จ่ายเพิ่ม และบริการที่ยังไม่ได้จัดหมวด			เพิ่มที่ 5 ODX มาตรฐานเพิ่มข้อมูลวินิจฉัยโรคผู้ป่วยนอก
	ความประสงค์	16 เพิ่ม	TYPE (1)	CODE (2)	กิจกรรมบริการ	DIAG : รหัสโรค (4)
บริการตรวจยีน BRCA1/BRCA2 ในกลุ่มผู้ป่วยมะเร็งเต้านมที่มีความเสี่ยงสูง และญาติสายตรงที่มีประวัติครอบครัวตรวจพบยีนกลายพันธุ์*	ประสงค์คลุม	เพิ่มที่ 3 OPD ระบุ UUC=1	4 (ค่าส่งเสริมป้องกัน)	37550	บริการตรวจยีน BRCA1/BRCA2 ในกลุ่มผู้ป่วยมะเร็งเต้านม	Z123 การตรวจคัดกรองพิเศษสำหรับเนื้องอกและเต้านม
				90001	บริการประเมินความเสี่ยงทางพันธุกรรม บริการให้คำปรึกษาก่อนและหลังการส่งตรวจทางพันธุกรรม รวมถึงบริการเก็บตัวอย่างและจัดส่งตัวอย่างสิ่งส่งตรวจ	
				90002	บริการตรวจยีน BRCA1/BRCA2 ญาติสายตรงผู้ป่วยมะเร็งเต้านม	
บริการคัดกรองโลหิตจางจากการขาดธาตุเหล็ก*	ประสงค์คลุม	เพิ่มที่ 3 OPD ระบุ UUC=1	4 (ค่าส่งเสริมป้องกัน)	13001	ค่าบริการคัดกรองโลหิตจางจากการขาดธาตุเหล็ก	Z130 การตรวจคัดกรองพิเศษสำหรับโรคเลือด และโรคของอวัยวะสร้างเลือด

▶ แนวทางบันทึกข้อมูลผู้ป่วยนอก 16 แพ้ม

รายการ	เบิกเพิ่มจากเหมาจ่ายรายหัว		แพ้มที่ 14 ADP: มาตรฐานแพ้มข้อมูลค่าใช้จ่ายเพิ่ม และบริการที่ยังไม่ได้จัดหมวด			แพ้มที่ 5 ODX มาตรฐาน เพิ่มข้อมูลวินิจฉัยโรคผู้ป่วยนอก
	ความประสงค์	16 แพ้ม	TYPE (1)	CODE (2)	กิจกรรมบริการ	DIAG : รหัสโรค (4)
บริการยาเม็ดเสริมธาตุเหล็ก*	ประสงค์ เคลม	แพ้มที่ 3 OPD ระบุ UUC=1	4 (ค่าส่งเสริมป้องกัน)	14001	ค่าบริการยาเม็ดเสริมธาตุเหล็ก (Ferrofolic)	Z130 การตรวจคัดกรองพิเศษสำหรับโรคเลือด และโรคของอวัยวะสร้างเลือด
บริการเคลือบฟลูออไรด์ (กลุ่มเสี่ยง)* 25-29 ปี	ประสงค์ เคลม	แพ้มที่ 3 OPD ระบุ UUC=1	4 (ค่าส่งเสริมป้องกัน)	15001	ค่าบริการเคลือบฟลูออไรด์ (กลุ่มเสี่ยง)	K020, K0600, K0601, K0609, K1170, Z298, 9654, 2377020
บริการตรวจคัดกรองมะเร็งลำไส้ใหญ่และลำไส้ตรง (Fit test)* 50-70 ปี	ประสงค์ เคลม	แพ้มที่ 3 OPD ระบุ UUC=1	4 (ค่าส่งเสริมป้องกัน)	90005	ค่าบริการคัดกรองมะเร็งลำไส้ใหญ่และลำไส้ตรง	Z121 การตรวจคัดกรองพิเศษสำหรับเนื้องอกของลำไส้
				PHONE_C	ค่าบริการสายด่วนเลิกบุหรี่สำหรับผู้สมัครใจ 1600	
				PHONE_M	ค่าบริการสายด่วนสุขภาพจิต 1323	

วิธีการดำเนินงาน



| ลงทะเบียน



- 1 สมัครแบบคำขอใช้บริการศูนย์กลางข้อมูลด้านการเงิน Financial Data Hub (FDH) ทส. โดย ดำเนินการตามเงื่อนไขการขอใช้บริการทั้งแบบ e-KYC หรือ Google Form

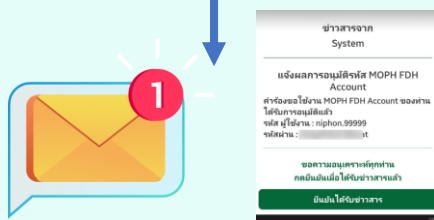

- 2 ร้องการแจ้ง Account ผ่าน E-mail ที่ทำการแจ้งในเอกสารคำขอหรือผ่าน Application หรือพร้อม Line หรือ

| การใช้งาน

- 3 บันทึกผลงานบริการ



- 3.1 แบบที่ 1 การใช้งานผ่าน API

หรือ



- 3.2 แบบที่ 2 การใช้งานผ่าน Web Portal

- 4 ส่งข้อมูลเข้าระบบ Financial Data Hub



- 5 ตรวจสอบสถานะการคอมผ่าน Business Intelligence

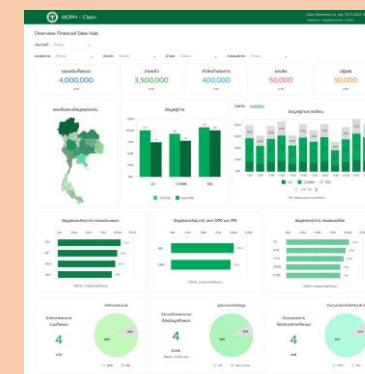

มาตรฐานโครงสร้างข้อมูล 16 แฝ้ม



ประกาศสำนักงานหลักประกันสุขภาพแห่งชาติ
เรื่อง โครงสร้างชุดข้อมูลเพื่อการเรียกเก็บค่าใช้จ่ายเพื่อบริการสาธารณสุข (e-Claim)
พ.ศ. ๒๕๖๔

โดยที่เป็นการสมควรกำหนดโครงสร้างชุดข้อมูลเพื่อการเรียกเก็บค่าใช้จ่ายเพื่อบริการสาธารณสุข (e-Claim) เพื่อประโยชน์ในการเรียกเก็บค่าใช้จ่ายเพื่อบริการสาธารณสุขตามกฎหมายว่าด้วยหลักประกันสุขภาพแห่งชาติ รวมถึงเพื่อให้เกิดประโยชน์ในการแลกเปลี่ยนและใช้ประโยชน์ร่วมกันต่อไปได้

อาศัยอำนาจตามความในมาตรา ๓๑ วรรคหนึ่ง มาตรา ๓๖ (๒) แห่งพระราชบัญญัติหลักประกันสุขภาพแห่งชาติ พ.ศ. ๒๕๔๕ สำนักงานหลักประกันสุขภาพแห่งชาติจึงออกประกาศไว้ ดังต่อไปนี้

ข้อ ๑ ประกาศนี้เรียกว่า “ประกาศสำนักงานหลักประกันสุขภาพแห่งชาติ เรื่อง โครงสร้างชุดข้อมูลเพื่อการเรียกเก็บค่าใช้จ่ายเพื่อบริการสาธารณสุข (e-Claim) พ.ศ. ๒๕๖๔”

URL มาตรฐาน 16 แฝ้ม : <https://drive.google.com/file/d/1uKou4INC-vNW3jWGYk8I3K7uCRsVeViJ/view>

API สำหรับส่งข้อมูล 16 แฝ่มเข้า Financial Data Hub



1. API นำเข้า 16 แฝ่ม แบบไม่มีหัวคอลัมน์ .dbf หรือ .txt

POST	/api/v1/data_hub/16_files
api สำหรับนำเข้า 16 แฝ่มโดยต้องมีขนาดไฟล์รวมไม่เกิน 50MB	

2. API นำเข้า 16 แฝ่ม แบบมีหัวคอลัมน์ .dbf หรือ .txt

POST	/api/v2/data_hub/16_files
api สำหรับนำเข้า 16 แฝ่ม โดยต้องมีขนาดไฟล์รวมไม่เกิน 50MB 1.ไม่จำเป็นต้องมีครบทุกคอลัมน์ 2.แต่ละคอลัมน์ต้องอยู่ในมาตรฐาน 16 แฝ่ม	

ไฟล์ที่ต้องการนำเข้า

หมายเหตุ

- 1.แต่ละไฟล์จะต้องตั้งชื่อไฟล์ให้ตรงตามชื่อของแต่ละแฟ้ม เช่น INS.dbf , PAT.dbf
- 2.ต้องนำเข้า INS, PAT และ CHT ทุกครั้ง
- 3.ต้องนำเข้าไฟล์ OPD หรือ IPD ทุกครั้ง
- 4.ข้อมูลของไฟล์ทุกไฟล์ จะต้องเชื่อมโยงกันด้วย HN SEQ และ AN

การส่งข้อมูลของหน่วยบริการ



1. Web Portal

2. API

The screenshot shows the 'Financial Data Hub' web portal. On the left, there are options to upload files in DBF, TXT (with or without headers), or ZIP format. A central area prompts users to select files for upload, with a note that up to 16 files can be uploaded at once. On the right, a table lists various data files (INS, PAT, CHT, OPD, ORF, ODX, OOP, IPD, IRF, IDX, IOP) with their respective upload links. A note specifies that each file should be 1 MB in size and that the total upload size should not exceed 50 MB.

ชื่อแฟ้ม	ขนาดไฟล์	จัดการ
INS	-	อัปโหลดเอกสาร
PAT	-	อัปโหลดเอกสาร
CHT	-	อัปโหลดเอกสาร
OPD	-	อัปโหลดเอกสาร
ORF	-	อัปโหลดเอกสาร
ODX	-	อัปโหลดเอกสาร
OOP	-	อัปโหลดเอกสาร
IPD	-	อัปโหลดเอกสาร
IRF	-	อัปโหลดเอกสาร
IDX	-	อัปโหลดเอกสาร
IOP	-	อัปโหลดเอกสาร

Financial Data Hub API Document

FOR HIS

URL เข้า Web Portal <https://fdh.moph.go.th/hospital/>

URL สำหรับคู่มือการใช้งาน FDH <https://moph.cc/VTX9on92D>

การ login ใช้งาน Web Portal ด้วย 2FA



เข้าสู่ระบบ
Financial Data Hub

ชื่อเข้าสู่ระบบ
กรอกชื่อผู้ใช้งาน

Hospital Code
กรอก Hospital Code

เข้าสู่ระบบ

1. ชื่อผู้ใช้งาน

2. รหัสโรงพยาบาล

URL Web Portal : <https://fdh.moph.go.th/hospital/>

ชื่อเข้าสู่ระบบ : User จาก FDH Account Center

Hospital Code : รหัสหน่วยบริการ 5 หลัก

ยืนยันรหัส OTP

รหัส OTP ถูกส่งไปที่เบอร์โทรศัพท์มือถือ

[] - [] - [] - [] - [] - []

04:51

กรอก รหัส OTP ที่ได้จาก
LINE Official หมอพร้อม

ใช้รหัส OTP ที่ได้จาก APP/Line หมอพร้อม



URL สำหรับคู่มือการใช้งาน FDH <https://moph.cc/VTX9on92D>



การนำเข้าข้อมูลผ่าน Web Portal



The screenshot shows the 'Financial Data Hub' web portal. On the left, there is a sidebar with a menu item 'นำเข้าข้อมูล 16 แฟ้ม' (Import 16 Files) highlighted. The main content area is titled 'นำเข้าข้อมูลไฟล์ 16 แฟ้ม' (Import 16 File Data). It contains several sections:

- 1**: A section for 'ประเภทไฟล์ส่งไฟล์' (File Type) with radio buttons for 'DBF', 'TXT มีหัวคอลัมน์' (TXT with columns), and 'TXT ไม่มีหัวคอลัมน์' (TXT without columns).
- 3**: A section for 'วางเอกสารที่ หรือ เลือกเอกสาร' (Place documents or select documents) with a note that it can handle up to 1 file.
- 4**: A section for 'แจ้งเตือนอัปโหลดเอกสาร' (Document upload notification) with a 'ไม่แจ้งเตือน' (Do not notify) option.
- 2**: A box containing instructions: 'เราอัปโหลดไฟล์เอกสาร' (We upload document files), 'อัปโหลดเอกสารได้ 1 ไฟล์ ต่อ 1 แฟ้ม' (Upload 1 document per file), 'ถ้าเป็นต้องอัปโหลด INS PAT และ CHT' (If you need to upload INS, PAT, and CHT), and 'ถ้าเป็นต้องอัปโหลด OPD หรือ IPD อัปโหลดอย่างละหนึ่ง' (If you need to upload OPD or IPD, upload one by one).
- 5**: A table listing 16 file types with their corresponding upload actions.

ชื่อแฟ้ม	ขนาดไฟล์	จัดการ
INS	-	อัปโหลดเอกสาร
PAT	-	อัปโหลดเอกสาร
CHT	-	อัปโหลดเอกสาร
OPD	-	อัปโหลดเอกสาร
ORF	-	อัปโหลดเอกสาร
OOX	-	อัปโหลดเอกสาร
OOP	-	อัปโหลดเอกสาร
IPD	-	อัปโหลดเอกสาร
IRF	-	อัปโหลดเอกสาร
IDX	-	อัปโหลดเอกสาร
IOP	-	อัปโหลดเอกสาร

1. เลือกเมนู “นำเข้าข้อมูลเข้า 16 แฟ้ม”
2. ดูข้อกำหนดอัปโหลดไฟล์เอกสาร จากนั้นกดเลือกไฟล์เพื่อ Upload
3. กดเพื่อเลือกไฟล์ที่จะอัปโหลด
4. แจ้งเตือนการการอัปโหลด
5. ตรวจสอบการอัปโหลดไฟล์เอกสารว่าไฟล์เอกสารที่ต้องการอัปโหลด อัปโหลดสำเร็จ

ข้อมูล 16 แฟ้ม

นำข้อมูลเข้า 16 แฟ้ม

Dashboard Overview

ตั้งค่า

กองทุน STP

กองทุน สปส.

Financial Data Hub

ข้อมูล 16 แฟ้ม

นำเข้าไฟล์

แฟ้ม : INS

เลขบัตรประชาชน

รหัสประจำตัวผู้ป่วย (HN)

สิทธิประโยชน์

ประเภทบริการ : ทั้งหมด

รหัสบริการ (SEQ) หรือ เลขประจำตัวผู้ป่วยใน (AN)

วันที่เข้ารับบริการ

วันที่สิ้นสุด

รายการข้อมูลแฟ้ม INS

No.	วันที่นำเข้าข้อมูล	HN	INSL	SUBTYPE	CID	HCODE	DATEIN	DATEEXP	HOSPMAIN	HOSPSUB	GOVCODE	GOVNAME	PERMITNO
1.	20240307 2353												
2.	20240307 2353												
3.	20240307 2353												
4.	20240307 2353												
5.	20240307 2353												
6.	20240307 2353												
7.	20240307 2353												
8.	20240307 2353												
9.	20240307 2353												
10.	20240307 2353												

1 2 ... 18272588 18272589

หน้า

10 แถวต่อหน้า

การตรวจสอบข้อมูลผ่าน Web Portal



ข้อมูล 16 แฟ้ม

Financial Data Hub

00000 - โรงพยาบาลดอย...

นำข้อมูลเข้า 16 แฟ้ม

Dashboard Overview

กองทุน STP

ส่งเลข

Dashboard

จัดการทะเบียนสิทธิ

กองทุนสปลช.

ข้อมูล 16 แฟ้ม

ชื่อแฟ้ม: INS

เลขประจำตัวบัตรประชาชน: ระบุเลขประจำตัวบัตรประชาชน

เลขประจำตัวผู้ป่วย(HN): ระบุเลขรหัสผู้ป่วย(HN)

สิทธิประโยชน์: สิทธิประโยชน์

ประเภทบริการ: ผู้ป่วยทั้งหมด

รหัส SEQ หรือ AN: ระบุเลขรหัส
รหัสบริการ หรือ เลขประจำตัวผู้ป่วยใน

วันที่เข้ารับบริการ: วันที่เข้ารับบริการ

วันที่สิ้นสุด: ถึงวันที่

นำเข้าไฟล์

ค้นหาข้อมูล

รายการข้อมูลแฟ้ม INS

No.	วันที่นำเข้าข้อมูล	HN	INSL	SUBTYPE	CID	HCODE	DATEIN	DATEEXP	HOSPMAIN	HOSPSUB	GOVCODE	GOVNAM
1.	20240131 1856	650035926	STP						25060	25060		
2.	20240131 1853	000055699	UCS						10825	01902		
3.	20240131 1853	000199421	UCS						10825	10825		
4.	20240131 1853	006664268	UCS					20351226	10825	15128		
5.	20240131 1853	006556751	UCS						10825	01899		
6.	20240131 1853	006664250	UCS					20351224	10825	01903		

การส่งข้อมูลกรมไปกองทุน (Web Portal)



1.กองทุน STP
(หน่วยบริการเลือกส่งเอง)
มีระบบ Pre-Audit
ก่อนการส่งเคลม

2.กองทุน UC สปสช
(FDH ส่งให้อัตโนมัติ)

Financial Data Hub

ข้อมูล 16 แฟ้ม

นำข้อมูลเข้า 16 แฟ้ม

Dashboard Overview

กองทุน STP

กองทุนสปสช.

ชื่อแฟ้ม: INS

ประเภทบริการ: ผู้ป่วยทั้งหมด

เลขประจำตัวบัตร: ระบุเลขประจำตัว

รหัส SEQ หรือ รหัสบริการ หรือ เลข: ระบุเลขรหัส

รายการข้อมูลแฟ้ม INS

No.	วันที่นำเข้าข้อมูล	HN	INSSL	SUBT
1.	20240131 1710	000057133	UCS	
2.	20240131 1710	000020227	UCS	



ความหมายของสถานะการตอบกลับผลการเคลม

บันทึกข้อมูล

ระบบรับข้อมูลเข้าสู่กระบวนการเตรียมส่ง

รับข้อมูลรอประมวลผล

สปสช รับข้อมูลเข้าสู่กระบวนการพิจารณาเบื้องต้นเพื่อตรวจสอบความถูกต้องข้อมูลตามกระบวนการพิจารณาของ สปสช.

ข้อมูลไม่สมบูรณ์

ได้รับการตอบกลับจากการพิจารณาข้อมูลแล้วพบการระบุข้อมูลผิดพลาด เช่น ขาดการบันทึกหรือระบุข้อมูลที่จำเป็นที่ต้องใช้ในการพิจารณา หรือแสดงสถานะ C คือเลขรหัสสถานะความผิดปกติของการบันทึกข้อมูล

ประมวลผลผ่าน

ได้รับการพิจารณาอนุมัติรายการเคลมของรายการนั้นๆตามที่ส่งข้อมูลเข้าสู่กระบวนการพิจารณา

ประมวลผลไม่ผ่าน

คือไม่ได้รับการอนุมัติ จากการพิจารณารายการส่งเบิกเคลมของสปสช



ความหมายของสถานะการตอบกลับผลการเคลม

ไม่ประสงค์เบิก

รายการไม่ประสงค์เบิกเคลมของชุดข้อมูลนั้นๆของหน่วยบริการ

ติดรอบการเบิกจ่าย

สิ้นสุดรอบการเบิกจ่าย ซึ่งมี 2 ระยะเวลา คือ ระยะเวลา 72 ชม และ ระยะเวลาเบิกจ่าย 15 และ 30 วัน

โอนเงินเรียบร้อยแล้ว

สถานะหลังจากพิจารณาอนุมัติรายการเคลมและโอนเงินเป็นที่เรียบร้อยแล้วพร้อมแสดงข้อมูล Statement ในระบบ e-Claim

ส่งข้อมูลใหม่แล้ว

หน่วยบริการได้ทำการส่งข้อมูลแก้ไขรายการที่ติด C หรือ ไม่อนุมัติเข้าสู่ระบบใหม่เรียบร้อยแล้ว เข้าสู่กระบวนการรอการพิจารณา

ส่งช่องทางอื่นแล้ว

หน่วยบริการได้ทำการส่งข้อมูลเข้าสู่กองทุนด้วยช่องทางอื่น หรือ ข้อมูลนั้นๆที่จะถูกส่งเข้ามาในระบบอีกครั้งยังไม่สิ้นสุดกระบวนการพิจารณา หรือ มีการอนุมัติรายการเบิกเคลมรายการนั้นเป็นที่เรียบร้อยแล้ว กรณีที่อนุมัติรายการนั้นเรียบร้อยแล้วแต่พบว่า ยอดรายการเคลมไม่เป็นที่ถูกต้องหรือน้อยกว่าที่ควร ให้ทำการอุทธรณ์ระบบ Eclaim เรียบร้อยแล้วที่จะสามารถส่งรายการปรับปรุงข้อมูลรายการนั้นได้

Dashboard การแสดงข้อมูลเข้า FDH



1. Dashboard
หน่วยบริการส่งข้อมูลเข้า FDH

ข้อมูล 16 แฟ้ม

นำข้อมูลเข้า 16 แฟ้ม

Dashboard Overview

กองทุน STP

ส่งเคลม

Dashboard

จัดการทะเบียนสิทธิ

กองทุนสปส.

ส่งเคลม

Dashboard

2. Dashboard
ข้อมูลเคลมกองทุน STP

3. Dashboard
ข้อมูลเคลมกองทุน UC สปสช

ข้อมูล 16 แฟ้ม

ชื่อแฟ้ม

INS

ประเภทบริการ

ผู้ป่วยทั้งหมด

รายการข้อมูลแฟ้ม INS

No.	วันที่นำเข้าข้อมูล	HN
1.	20240131 1710	000057133
2.	20240131 1710	000028237
3.	20240131 1710	000057205
4.	20240131 1710	000054521

Dashboard หน่วยบริการส่งข้อมูลผ่าน FDH



ข้อมูล 16 แฟ้ม

นำข้อมูลเข้า 16 แฟ้ม

Dashboard Overview

ตั้งค่า

กองทุน STP

กองทุนสปสช.

Financial Data Hub

สุรพงษ์ 00000 - โรงพยาบาลดลธรรม



Financial Data Hub

ข้อมูลตั้งแต่วันที่ 01.10.2022 ถึง วันที่ 07.03.2024 เวลา 12:00 PM

*หมายเหตุ : ข้อมูลอัปเดตทุก 1 ชม.

โรงพยาบาลดลธรรม

วันที่เริ่มต้น 01/01/2022



วันที่สิ้นสุด

07/03/2024



จำนวนหน่วยบริการ
ที่ส่งข้อมูลทั้งหมด

994

จำนวนรายการ
ที่เข้ารับบริการทั้งหมด

176,635,096

เคส

จำนวนรายการที่เข้ารับบริการ

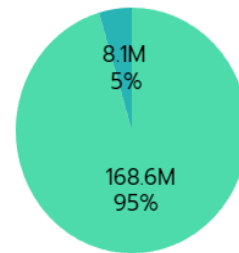

OPD IPD

รูปแบบการส่งข้อมูล

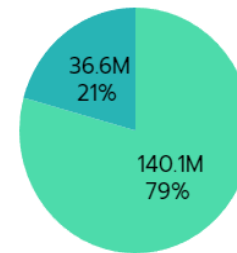

API Web Portal

ค่ารักษาพยาบาล
รวมทั้งหมด

327,579,254,858

บาท

ค่ารักษาบริการ

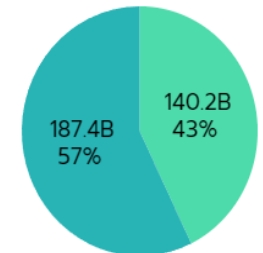

OPD IPD

Dashboard หน่วยบริการส่งข้อมูลเคลมกองทุน STP



- ข้อมูล 16 แฟ้ม
- นำข้อมูลเข้า 16 แฟ้ม
- Dashboard Overview
- ตั้งค่า
- กองทุน STP
- ส่งเคลม
- Dashboard**
- REP
- จัดการทะเบียนสิทธิ์
- กองทุนสปช.

หน่วยบริการที่ส่งเคลม **ทั้งหมด**

233 แห่ง

รายงานการขึ้นทะเบียน | เลือกเขตสุขภาพ : ทั้งหมด | เลือกจังหวัด : ทั้งหมด | เลือกหน่วยบริการ : ทั้งหมด

งบประมาณเหมาจ่ายรายหัวทั้งหมด

729,274 คน
450,913,022.77 บาท

- OPNormal: 270,547,813.67 บาท
- OPAE ในจังหวัด, OPRefer ในและนอกจังหวัด, PP: 180,365,209.10 บาท

รายงานจำนวนผู้มีสิทธิ ณ วันที่จัดสรรรายหัว

ผลการเบิกจ่าย

ค่าบริการทางการแพทย์

1,419,268.53 บาท

การขึ้นทะเบียน **729,806 คน**

- ชาย: 360,966 คน
- หญิง: 344,542 คน
- ไม่ระบุเพศ: 24,298 คน

ช่วงอายุ



Dashboard หน่วยบริการส่งข้อมูลเคลมกองทุนสปสช.



- ข้อมูล 16 แฟ้ม
- นำข้อมูลเข้า 16 แฟ้ม
- Dashboard Overview
- ตั้งค่า
- กองทุน STP
- กองทุนสปสช.
- ส่งเคลม
- Dashboard

Financial Data Hub



สถิติการส่งเคลม สปสช. ผ่าน Financial Data Hub

Data Refreshed at 07-03-2567 11:45 PM (อัปเดตทุก 5 นาที)

<p>รวมทุกสิทธิ์ หน่วยบริการทั้งหมด</p> <p>49 แห่ง</p>	<p>รวมทุกสิทธิ์ รายการทั้งหมด</p> <p>814,877 เคส</p>	<p>รวมทุกสิทธิ์ ยอดเรียกเก็บ</p> <p>894,036,228.35 บาท</p>	<p>รวมทุกสิทธิ์ อนุมัติ</p> <p>98,444 เคส</p>	<p>รวมทุกสิทธิ์ โอนเงินสำเร็จ</p> <p>58,861 เคส</p>
---	--	--	---	---

ชิงชมประเภท : 2567 วันที่เริ่มต้น : 07/01/2567 วันที่สิ้นสุด : 07/03/2567
 เขตสุขภาพ : ทั้งหมด จังหวัด : ทั้งหมด อำเภอ : ทั้งหมด
 หน่วยบริการ : ทั้งหมด กองทุน : สิทธิหลักประกันสุขภาพ ประเภทบริการ : ทั้งหมด [ค้นหา](#)

<p>สิทธิหลักประกันสุขภาพ หน่วยบริการทั้งหมด</p> <p>49 แห่ง</p>	<p>สิทธิหลักประกันสุขภาพ รายการทั้งหมด</p> <p>616,915 เคส</p>	<p>สิทธิหลักประกันสุขภาพ ยอดเรียกเก็บ</p> <p>689,082,955.02 บาท</p>	<p>สิทธิหลักประกันสุขภาพ อนุมัติ</p> <p>98,371 เคส</p>	<p>สิทธิหลักประกันสุขภาพ โอนเงินสำเร็จ</p> <p>58,823 เคส</p>
--	---	---	--	--

การติดตามสำหรับเคสเคลมที่ติด C



Financial Data Hub



5 อันดับข้อมูลรหัสติด C ทั้งหมด

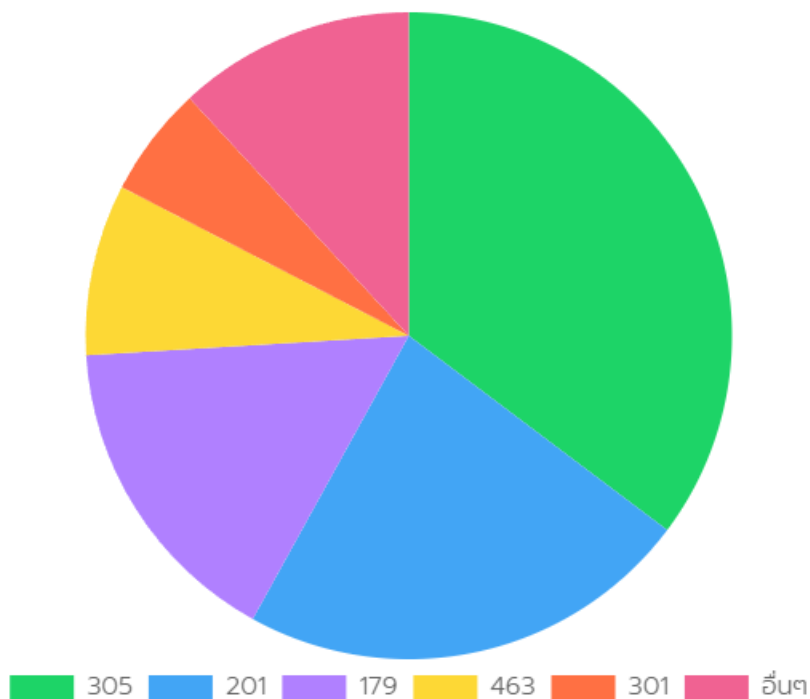

ตารางข้อมูลรหัสติด C ของ ทั้งหมด

อันดับ	รหัสติด C	เหตุผล
1	305	Approve Code ที่บันทึกเบิกในโปรแกรม e-Claim ไม่ตรงกันฐานข้อมูลของหน่วยบริการ
2	201	ไม่มี รหัสการวินิจฉัยโรคลหลัก
3	179	เกิดจากบันทึกข้อมูลซ้ำซ้อนกันกับข้อมูลที่เคยส่งขอเบิก หรือ มีข้อมูลผู้ป่วยใน admit วันเดียวกันมากกว่า 1 ครั้ง ในหน่วยบริการเดียวกัน
4	463	เกิดจากมีการให้รหัสหน่วยบริการ (Hcode) ไม่ถูกต้อง หรือ เป็นรหัสที่ไม่มีในฐานข้อมูลหน่วยบริการของ สปสช.
5	301	ไม่มีค่าใช้จ่ายในการรักษา หรือ ค่ารักษาพยาบาลเป็นลบ
6	562	ยาที่บันทึกเบิกไม่พบใน Drug Catalog ของหน่วยบริการ
7	515	ไม่ระบุวัตถุประสงค์ในการรับ-ส่งต่อ
8	804	รหัสหัตถการใช้ไม่ได้ (ผิดหลักการให้ ICD9)
9	438	เลือกเงื่อนไขสิทธิประโยชน์ ไม่ตรงตามสิทธิ์ที่พึงเบิกได้
10	178	บันทึกค่ารักษาพยาบาลเกินกว่าที่กำหนด

การติดตามสำหรับเคสเคลมที่ติด C



ขอเบิก	DRG Version	DRG	RW	AdjRW	สถานะ Upload	สถานะเคลม	รหัสติด C
150	5	ไม่พบกลุ่ม DRG	0	0	สำเร็จ	ไม่อนุมัติ	305 : Approve Code ที่บันทึกเบิกในโปรแกรม e-Claim ไม่ตรงกันฐานข้อมูลของหน่วยบริการ
150	5	ไม่พบกลุ่ม DRG	0	0	สำเร็จ	ไม่อนุมัติ	179 : เกิดจากบันทึกข้อมูลซ้ำซ้อนกันกับข้อมูลที่เคยส่งขอเบิก หรือ มีข้อมูลผู้ป่วยใน admit วันเดียวกันมากกว่า 1 ครั้ง ในหน่วยบริการเดียวกัน
180	5	ไม่พบกลุ่ม DRG	0	0	สำเร็จ	ไม่อนุมัติ	179 : เกิดจากบันทึกข้อมูลซ้ำซ้อนกันกับข้อมูลที่เคยส่งขอเบิก หรือ มีข้อมูลผู้ป่วยใน admit วันเดียวกันมากกว่า 1 ครั้ง ในหน่วยบริการเดียวกัน
777	5	ไม่พบกลุ่ม DRG	0	0	สำเร็จ	ไม่อนุมัติ	179 : เกิดจากบันทึกข้อมูลซ้ำซ้อนกันกับข้อมูลที่เคยส่งขอเบิก หรือ มีข้อมูลผู้ป่วยใน admit วันเดียวกันมากกว่า 1 ครั้ง ในหน่วยบริการเดียวกัน

โรงพยาบาล ██████████

Data Refreshed at 14-02-2567 4.00 PM (อัปเดตทุก 5 นาที)

ปีงบประมาณ : 2567
 วันที่เริ่มต้น : 07/01/2567
 วันที่สิ้นสุด : 14/02/2567
 กองทุน : สิทธิหลักประกันสุขภาพ

ประเภทบริการ : ทั้งหมด
 สถานะการเคลม : **ไม่อนุมัติ (ติด C)**
 รหัสติด C : ทั้งหมด
 [ค้นหา](#)
 [EXPORT](#)

*export ข้อมูลขึ้นอยู่กับ file (ระยะเวลาที่ใช้ export ขึ้นอยู่กับจำนวนข้อมูล)

DRG	RW	AdjRW	สถานะ Upload	สถานะเคลม	รหัสติด C
ยังไม่มีข้อมูล DRG	0	0	สำเร็จ	ไม่อนุมัติ	179 : เกิดจากบันทึกข้อมูลซ้ำซ้อนกันกับข้อมูลที่เคยส่งขอเบิก หรือ มีข้อมูลผู้ป่วยใน admit วันเดียวกันมากกว่า 1 ครั้ง ในหน่วยบริการ เดียวกัน
ยังไม่มีข้อมูล DRG	0	0	สำเร็จ	ไม่อนุมัติ	370 : ข้อมูลการเบิกของหน่วยบริการปฐมภูมิไม่เข้าเกณฑ์การเบิก จ่ายผ่านระบบโปรแกรม e-Claim 179 : เกิดจากบันทึกข้อมูลซ้ำซ้อนกันกับข้อมูลที่เคยส่งขอเบิก หรือ มีข้อมูลผู้ป่วยใน admit วันเดียวกันมากกว่า 1 ครั้ง ในหน่วยบริการ เดียวกัน 438 : เลือกเงื่อนไขสิทธิประโยชน์ ไม่ตรงตามสิทธิที่พึงเบิกได้

← ย้อนกลับ

โรงพยาบาล XXXXXXXXXX

Data Refreshed at (อัปเดตทุก 5 นาที)

ปิงงบประมาณ : 2567 วันที่เริ่มต้น : 07/01/2567
วันที่สิ้นสุด : 01/03/2567
กองทุน : สิทธิหลักประกันสุขภาพ ▼

ประเภทบริการ : ทั้งหมด สถานะการเคลม : โอนเงินสำเร็จ ▼
รหัสติด C : ทั้งหมด ▼
[ค้นหา](#) [EXPORT](#)

*export ข้อมูลขึ้นอยู่กับ file (ระยะเวลาที่ใช้ export ขึ้นอยู่กับจำนวนข้อมูล)

DRG	RW	AdjRW	สถานะ Upload	สถานะเคลม	งวด/เลขที่เบิกจ่าย	ข้อมูลตอบกลับจากสปสช.	จ่ายค่าชดเชย
ยังไม่มีข้อมูล DRG	0	0		โอนเงินสำเร็จ	XXXXXX 9_ONEID	1. รายการ FS ตามนโยบายรัฐมนตรี กรณีผู้ป่วยนอกรับบริการกรณีเหตุสมควร (Walk-In) สำหรับบัตรประชาชนใบเดียว	1
ยังไม่มีข้อมูล DRG	0	0		โอนเงินสำเร็จ	XXXXXX 9_ONEID	1. รายการ FS ตามนโยบายรัฐมนตรี กรณีผู้ป่วยนอกรับบริการกรณีเหตุสมควร (Walk-In) สำหรับบัตรประชาชนใบเดียว	1



Q & A



ติดตามเนื้อหาการอบรม รับชม VDO และรายละเอียดอื่นๆที่เกี่ยวข้องกับ MOPH FDH ได้ที่ <https://dhes.moph.go.th/>

ประกาศเจตนารมณ์
การป้องกันและแก้ไขปัญหาการแสวงหาประโยชน์ทางเพศ การล่วงละเมิด และการคุกคามทางเพศในการทำงาน ประจำปีงบประมาณ พ.ศ. 2567

ข้าพเจ้า นายชอนัน ศรีแก้ว รัฐมนตรีว่าการกระทรวงสาธารณสุข ในฐานะผู้บริหารสูงสุดของกระทรวงสาธารณสุข พร้อมด้วยคณะผู้บริหาร อำนวยการ พนักงานราชการ ลูกจ้างประจำ พนักงานกระทรวงสาธารณสุข เจ้าหน้าที่บริหาร และบุคลากรทุกคนของกระทรวงสาธารณสุข มีเจตนารมณ์ร่วมกันที่จะส่งเสริมความเท่าเทียมกันระหว่างบุคคล และสร้างองค์กรที่ปราศจากการแสวงหาประโยชน์ทางเพศ การล่วงละเมิด และการคุกคามทางเพศในการทำงาน ด้วยการปฏิบัติต่อกันอย่างให้เกียรติและเคารพซึ่งกันและกัน ไม่กระทำการใดที่เป็นการแสวงหาประโยชน์ทางเพศ การล่วงละเมิด และการคุกคามทางเพศต่อผู้บังคับบัญชา ผู้ใต้บังคับบัญชา เพื่อร่วมงาน ลูกจ้าง และบุคคลที่เกี่ยวข้อง ในการติดต่อประสานงานหรือดำเนินงานร่วมกับกระทรวงสาธารณสุข ดังนั้น เพื่อให้บรรลุเจตนารมณ์การป้องกันและแก้ไขปัญหาการแสวงหาประโยชน์ทางเพศ การล่วงละเมิด และการคุกคามทางเพศในการทำงาน ประจำปีงบประมาณ พ.ศ. 2567 ดังกล่าว กระทรวงสาธารณสุข จะดำเนินการ ดังนี้

1. บริหารงานและปฏิบัติงานบนหลักแห่งความเสมอภาค ให้เกียรติซึ่งกันและกัน เคารพในศักดิ์ศรีความเป็นมนุษย์ โดยคำนึงถึงความเท่าเทียมกันระหว่างเพศ เหย้าทำเนียบ ส่งเสริมความเสมอภาคหญิงชาย ไม่กระทำการอันเป็นการเลือกปฏิบัติโดยไม่เป็นธรรมต่อบุคคลด้วยเหตุความแตกต่างในเรื่องของเพศ และไม่กระทำการใดที่เป็นการแสวงหาประโยชน์ทางเพศ การล่วงละเมิด และการคุกคามทางเพศในการทำงาน
2. สร้างวัฒนธรรมองค์กร และปลูกฝังค่านิยมให้แก่วิศวกร ผู้บริหาร อำนวยการ พนักงานราชการ ลูกจ้างประจำ พนักงานกระทรวงสาธารณสุข เจ้าหน้าที่บริหาร และบุคลากรทุกคนของกระทรวงสาธารณสุขให้ปฏิบัติต่อกันโดยให้เกียรติซึ่งกันและกัน และเคารพในศักดิ์ศรีความเป็นมนุษย์
3. สร้างสภาพแวดล้อมและบรรยากาศที่ดีภายในองค์กร และส่งเสริมความปลอดภัยไม่ให้เกิดการแสวงหาประโยชน์ทางเพศ การล่วงละเมิด และการคุกคามทางเพศในการทำงาน ให้แก่คณะผู้บริหาร อำนวยการ พนักงานราชการ ลูกจ้างประจำ พนักงานกระทรวงสาธารณสุข เจ้าหน้าที่บริหาร บุคลากรทุกคน และบุคคลที่เกี่ยวข้องหรือดำเนินงานร่วมกับกระทรวงสาธารณสุข
4. สร้างกลไกและกระบวนการในการป้องกันและแก้ไขปัญหาการแสวงหาประโยชน์ทางเพศ การล่วงละเมิด และการคุกคามทางเพศในการทำงาน

ประกาศ ณ วันที่ 10 พฤศจิกายน พ.ศ. 2566
(นายชอนัน ศรีแก้ว)
รัฐมนตรีว่าการกระทรวงสาธารณสุข

Together Against Corruption รัฐมนตรีว่าการกระทรวงสาธารณสุข



สำหรับเจ้าหน้าที่

NEW
คู่มือ/รายงาน

NEW Dashboards

การส่งเสริม
คุณธรรม กศภ.

NEW UCEP
เจ็บป่วยฉุกเฉินวิกฤต



30 บาท
รักษาทุกที่
ด้วยบัตรประชาชน
ใบเดียว

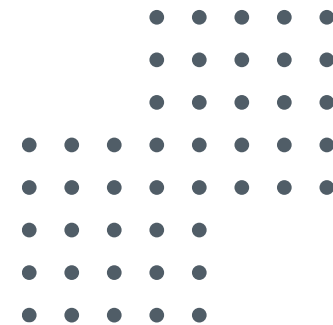
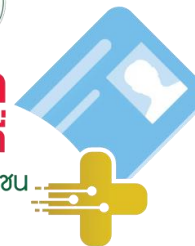

ขอบคุณครับ



สอบถามข้อมูลเพิ่มเติมที่
Line Open Chat : FDH@MOPH

ติดต่อสอบถามรายละเอียดเพิ่มเติม
☎ 02 257 7119
จันทร์ - อาทิตย์ เวลา 8.00 - 17.30 น.



ประเภทบริการ

- ✓ ลงทะเบียน Provider ID และ Health ID
- ✓ การออกใบรับรองแพทย์ ใบสั่งยา / ใบสั่งแลป / ใบผลแลป
- ✓ การใช้งาน หมอพร้อม สดชื่น
- ✓ การใช้งานระบบ FDH
- ✓ การใช้งานระบบ สอน. บัดดี้
- ✓ บริการอื่นๆ

