



รายงานการประชุม

คณะกรรมการบริหารจัดการและพัฒนาประสิทธิภาพการเงินการคลัง เขตสุขภาพที่ 8

ครั้งที่ 1/2567 วันที่ 14 กุมภาพันธ์ 2567 เวลา 10.00 – 13.30 น.

ณ ห้องการบูร สำนักงานเขตสุขภาพที่ 8 และ ผ่านสื่ออิเล็กทรอนิกส์ ระบบ Zoom

ห้องสัญญาณ ID : 434 908 3271 Password : r8waycfo เริ่มทดสอบสัญญาณเวลา 09.30 น.

รายชื่อคณะกรรมการฯ ที่เข้าร่วมประชุม

- | | | |
|-----------------------------|--|---------------------|
| 1. นายชาญชัย บุญอยู่ | นายแพทย์สาธารณสุขจังหวัดเลย | ประธานคณะกรรมการ |
| 2. นายอิศรา จรุงธรรม | ที่ปรึกษาด้านการเงินการคลัง
โรงพยาบาลสกลนคร | รองประธานคณะกรรมการ |
| 3. นายทวีรัชต์ ศรีกุลวงศ์ | รองผู้อำนวยการสำนักงานเขตสุขภาพที่ 8 | รองประธานคณะกรรมการ |
| 4. นายสุรพงษ์ ลักษณ์ชูธ | นายแพทย์ชำนาญการพิเศษ
รักษาการในตำแหน่งผู้อำนวยการ
โรงพยาบาลไซไฟลีย์ ปฏิบัติหน้าที่
รองนายแพทย์สำนักงานสาธารณสุขจังหวัดบึงกาฬ | รองประธานคณะกรรมการ |
| 5. นายรวมพล เหล่าหวั่น | นายแพทย์เชี่ยวชาญ (ด้านเวชกรรมป้องกัน) สสจ.หนองบัวลำภู | |
| 6. แพทย์หญิงฤดีมิน สกุลคู | ผู้อำนวยการ รพ.ท่าบ่อ | |
| 7. นางมยุรี คนยัง | นักวิเคราะห์นโยบายและแผนชำนาญการพิเศษ สสจ.อุดรธานี | |
| 8. นางกรรณิการ์ คลื่นแก้ว | นักวิชาการสาธารณสุขชำนาญการ สสจ.อุดรธานี | |
| 9. นางดลยา วิชาชัย | เจ้าพนักงานธุรการชำนาญงาน สสจ.อุดรธานี | |
| 10. นายยอดสิทธิ์ สัยลังกา | ผู้อำนวยการ รพ.ผาขาว จังหวัดเลย | |
| 11. นางนริสา ชูสุวรรณ | นักวิชาการสาธารณสุขชำนาญการพิเศษ สสจ.เลย | |
| 12. นายรัฐภูมิ มีวันคำ | นักวิชาการสาธารณสุขชำนาญการ สสจ.เลย | |
| 13. นางสาวกาญจนา ศรีสวัสดิ์ | นักวิชาการเงินและบัญชีชำนาญการพิเศษ รพ.เลย จังหวัดเลย | |
| 14. นางจันทร์จิรา แสนใจวุฒิ | เจ้าพนักงานเวชสถิติชำนาญงาน รพ.เลย จังหวัดเลย | |
| 15. นายสุริยันต์ ปัญหาราช | รองผู้อำนวยการด้านการแพทย์ รพ. หนองบัวลำภู จังหวัดหนองบัวลำภู | |
| 16. นายสง่า ไชยนา | นักวิชาการสาธารณสุขชำนาญการ สสจ.หนองบัวลำภู | |
| 17. นางยุวดี พลอยเจริญ | นักวิชาการเงินและบัญชีชำนาญการ สสจ.หนองบัวลำภู | |
| 18. นางสาวสุพิชฌาย์ ธิตากุล | นักจัดการงานทั่วไปชำนาญการ สสจ.หนองบัวลำภู | |
| 19. นางโสภา แสงนิล | นักวิชาการเงินและบัญชีปฏิบัติการ รพ. หนองบัวลำภู จังหวัดหนองบัวลำภู | |
| 20. นายวรชัย อาชวานันทกุล | ผู้อำนวยการ โรงพยาบาลวาริชภูมิ จังหวัดสกลนคร | |
| 21. นางมะลิณี แตนรักษ์ | นักวิชาการสาธารณสุขชำนาญการพิเศษ (ด้านส่งเสริมพัฒนา) สสจ.สกลนคร | |
| 22. นางดาราทิพย์ ฤทธิธรรม | นักวิชาการสาธารณสุขชำนาญการ สสจ.สกลนคร | |
| 23. นางสาวมัลลิกา จันทะสาย | นักวิชาการเงินและบัญชีชำนาญการพิเศษ รพ.สกลนคร จังหวัดสกลนคร | |
| 24. นางสาวณัฐธิดา บุตรโต | นักวิชาการเงินและบัญชี สสจ.สกลนคร | |

- | | |
|-----------------------------------|--|
| 25. นายไอศวรรย์ รักษาติ | ผู้อำนวยการโรงพยาบาลนาแก จังหวัดนครพนม |
| 26. นายวิจิต เหล่าวัฒนาถาวร | เภสัชกรชำนาญการพิเศษ โรงพยาบาลนครพนม จังหวัดนครพนม |
| 27. นางกนกพร ไทรสุวรรณ | นักวิชาการสาธารณสุขชำนาญการพิเศษ สสจ.นครพนม |
| 28. นางอรพรรณ สาดมะเรียง | นักวิชาการสาธารณสุขชำนาญการ สสจ.นครพนม |
| 29. นายเกียรติรพี พลหาญ | นักจัดการงานทั่วไปชำนาญการพิเศษ สสจ.นครพนม |
| 30. นางสาวศรี ไชยวงษ์ | เจ้าพนักงานการเงินและบัญชีชำนาญงาน สสจ.นครพนม |
| 31. นางสาวนิรมล อารยเจริญวงศ์ | รองผู้อำนวยการด้านประกันสุขภาพ รพ.ท่าบ่อ จังหวัดหนองคาย |
| 32. นางสาวพัชร ภูษา | ผู้อำนวยการโรงพยาบาลรัตนวาปี จังหวัดหนองคาย |
| 33. นายรัฐวิทย์ สุนทร | นายแพทย์ชำนาญการพิเศษ รพ.หนองคาย จังหวัดหนองคาย |
| 34. นางอัญชลีพร วุฒิเป็ก | นักวิชาการสาธารณสุขชำนาญการพิเศษ สสจ.หนองคาย |
| 35. นางชญาภา อุปดิษฐ์ | นักวิชาการเงินและบัญชีชำนาญการพิเศษ สสจ.หนองคาย |
| 36. นายดนัย สุทธิพรไพศาลกุล | นักวิชาการสาธารณสุขชำนาญการพิเศษ สสจ.บึงกาฬ |
| 37. นางกัญญาภักดิ์ พันจำปา | เจ้าพนักงานเวชสถิติชำนาญงาน รพ.บึงกาฬ จังหวัดบึงกาฬ |
| 38. นางสาวธัญดา สะพังเงิน | นักวิชาการเงินและบัญชี รพ.บึงกาฬ จังหวัดบึงกาฬ |
| 39. นางศิริพร หาญเชิงชัย | นักวิชาการเงินและบัญชี รพ.พรเจริญ จังหวัดบึงกาฬ |
| 40. นางสาวอุรวรรณ สะอาดภูมิ | นักวิชาการเงินและบัญชี สำนักงานเขตสุขภาพที่ 8 |
| 41. นายพิรุฬห์ เพลี | นักวิชาการสาธารณสุข สำนักงานเขตสุขภาพที่ 8 |
| 42. นางสาวนัฐกานต์ ศรีภิรมย์ | เจ้าพนักงานธุรการ สำนักงานเขตสุขภาพที่ 8 |
| 43. นางรุ่งทิพย์ เอกพงษ์ | นักวิเคราะห์นโยบายและแผนชำนาญการพิเศษ สำนักงานเขตสุขภาพที่ 8 |
| 44. นางสาวสิตาพัชญา โจรนาศศิริตัน | นักวิชาการเงินและบัญชี สำนักงานเขตสุขภาพที่ 8 |
| 45. นางสาวสงกรานต์ เรื่องประทีป | นักวิชาการเงินและบัญชีปฏิบัติการ สำนักงานเขตสุขภาพที่ 8 |
- รายชื่อคณะกรรมการฯ ที่ไม่เข้าประชุม เนื่องจากติดภารกิจ
- | | |
|--------------------------------|--|
| 1. นางลำไย ไนวฤทธิ์ | พยาบาลวิชาชีพชำนาญการ สำนักงานสาธารณสุขจังหวัดอุดรธานี |
| 2. นายดำรงเกียรติ ตั้งเจริญ | เภสัชกรเชี่ยวชาญ โรงพยาบาลอุดรธานี จังหวัดอุดรธานี |
| 3. นายอุดมศักดิ์ บุญส่งทรัพย์ | นายแพทย์ชำนาญการพิเศษ โรงพยาบาลเลย จังหวัดเลย |
| 4. นางสาวปรีเปรม ศรีหล่มศักดิ์ | รองผู้อำนวยการด้านการแพทย์ โรงพยาบาลบึงกาฬ จังหวัดบึงกาฬ |
- รายชื่อผู้เข้าร่วมประชุม
- | | |
|---------------------------------|--|
| 1. นายสมศักดิ์ ประภักฎาณวัตร | ผู้อำนวยการ รพ.หนองคาย จังหวัดหนองคาย |
| 2. นายตฤณภฤต สิทธิศร | ผู้อำนวยการ รพ.พรเจริญ จังหวัดบึงกาฬ |
| 3. แพทย์หญิงภรณ์ พรวัฒนา | รองผู้อำนวยการ รพ.หนองคาย จังหวัดหนองคาย |
| 4. นายวรวิทย์ ยิ่งเกษม | นักวิเคราะห์นโยบายและแผน รพ.หนองคาย จังหวัดหนองคาย |
| 5. นางสาวสินีนุศ สันติรักษ์พงษ์ | ผู้อำนวยการกลุ่มขับเคลื่อน และกำกับติดตามระบบหลักประกันสุขภาพ
สำนักงานหลักประกันสุขภาพแห่งชาติ เขต 8 อุดรธานี |
| 6. นายชัยนรินทร์ เศษสุวรรณบุรี | นักวิชาการเงินและบัญชีปฏิบัติการ สำนักงานเขตสุขภาพที่ 8 |
| 7. นายพงศธรณ์ อภัยโส | นายช่างเทคนิค สำนักงานเขตสุขภาพที่ 8 |

เริ่มประชุมเวลา 10.00 น.

/นพ.นายชาญชัย...

นพ.นายชาญชัย บุญอยู่ ประธานคณะกรรมการบริหารจัดการและพัฒนาประสิทธิภาพการเงินการคลัง เขตสุขภาพที่ 8 ทำหน้าที่เป็นประธานการประชุมฯ ได้กล่าวเปิดประชุม และดำเนินการตามระเบียบวาระที่ 1 - 6 ดังนี้

ระเบียบวาระที่ 1 เรื่องประธานแจ้งเพื่อทราบ

คำสั่งคณะกรรมการบริหารจัดการการเงินการคลังและพัฒนาประสิทธิภาพการเงินการคลังของหน่วยบริการ ในเขตสุขภาพที่ ๘ ปีงบประมาณ 2567

มติที่ประชุม
รับทราบ

ระเบียบวาระที่ 2 รับรองรายงานการประชุม

รายงานการประชุม คณะกรรมการบริหารจัดการและพัฒนาประสิทธิภาพการเงินการคลังเขตสุขภาพที่ 8 ครั้งที่ 7/2566 วันที่ 22 ธันวาคม 2566

โดย นางสาวสงกรานต์ เรื่องประทีป นักวิชาการเงินและบัญชีปฏิบัติการ สำนักงานเขตสุขภาพที่ 8 นำเสนอที่ประชุมฯ เพื่อพิจารณารับรองรายงานการประชุม หากมีประเด็นที่ต้องปรับแก้ไขให้แจ้งทีมเลขาฯ

มติที่ประชุม

รับรองรายงานการประชุมฯ ครั้งที่ 7/2566 วันที่ 22 ธันวาคม 2566

ระเบียบวาระที่ 3 เรื่องติดตาม

3.1 คะแนนการตรวจสอบคุณภาพบัญชีและสถานการณ์การเงินการคลัง แนวโน้มสภาพคล่องทางการเงิน การคลังของหน่วยบริการในเขตสุขภาพ ที่ 8 ข้อมูล ณ 31 มกราคม 2567

โดย นางรุ่งทิพย์ เอกพงษ์ นักวิเคราะห์นโยบายและแผนชำนาญการพิเศษ สนง.เขตสุขภาพที่ 8 เสนอที่ประชุมดังนี้

1. รายงานผลการตรวจสอบงบทดลอง ณ 31 มกราคม 2567 ดังนี้

รายงานผลการตรวจสอบงบทดลอง ณ 31 มกราคม 2567



1. Mapping Electronic MOPH เป้าหมาย รพ.แม่ข่าย จะต้องได้คะแนน 100 คะแนนเต็ม

ผลการดำเนินงานผ่านเกณฑ์จำนวน 88 แห่ง คิดเป็นร้อยละ 100.00

ร้อยละรพ.ที่ผ่านเกณฑ์ ราชจังหวัด

สรุปผลการตรวจสอบงบทดลองจากระบบอิเล็กทรอนิกส์ สปสธ. เดือน มกราคม 2567

จังหวัด	จำนวน รพ. ทั้งหมด (แห่ง)	ผ่าน ผ่านเกณฑ์ (แห่ง)	ร้อยละที่ ผ่านเกณฑ์	ไม่ผ่าน (แห่ง)	ร้อยละที่ ไม่ผ่าน เกณฑ์	หมายเหตุ
นครพนม	12	12	100.00	0	0.00	
บึงกาฬ	8	8	100.00	0	0.00	
เลย	14	14	100.00	0	0.00	
สกลนคร	18	18	100.00	0	0.00	
หนองคาย	9	9	100.00	0	0.00	
หนองบัวลำภู	6	6	100.00	0	0.00	
อุดรธานี	21	21	100.00	0	0.00	
รวมเขต 8	88	88	100.00	0	0.00	

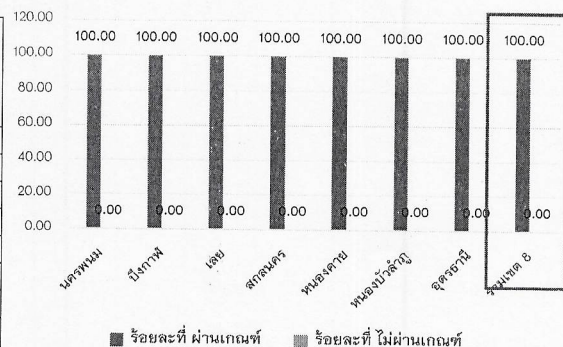

2. สถานการณ์การเงินการคลัง ของหน่วยบริการ เขตสุขภาพที่ 8 ณ 31 มกราคม 2567 ดังนี้

2.1 หน่วยบริการที่ประสบภาวะวิกฤติทางการเงิน ระดับ 7 ไม่เกินร้อยละ 2.00 และระดับ 6 ไม่เกินร้อยละ 4.00

ร้อยละ รพ.ระดับ 7 (NI MOPH) ณ 31 ม.ค.67 = 1.14 (1 แห่ง) คือ รพ.โพธิ์ตาก

ร้อยละ รพ.ระดับ 6 (NI MOPH) ณ 31 ม.ค.67 = 0.00 (0 แห่ง)

ร้อยละ รพ.ระดับ 7 (NI R8) ณ 31 ม.ค.67 = 3.41 (3 แห่ง) คือ รพ.โนนสะอาด, รพ.ไชยวาน, รพ. โพธิ์ตาก

ร้อยละ รพ.ระดับ 6 (NI R8) ณ 31 ม.ค.67 = 1.14 (1 แห่ง) คือ รพ.ศรีเชียงใหม่

2.2 ทุนสำรองสุทธิ (NWC) รายจังหวัด (หน่วย : ล้านบาท)

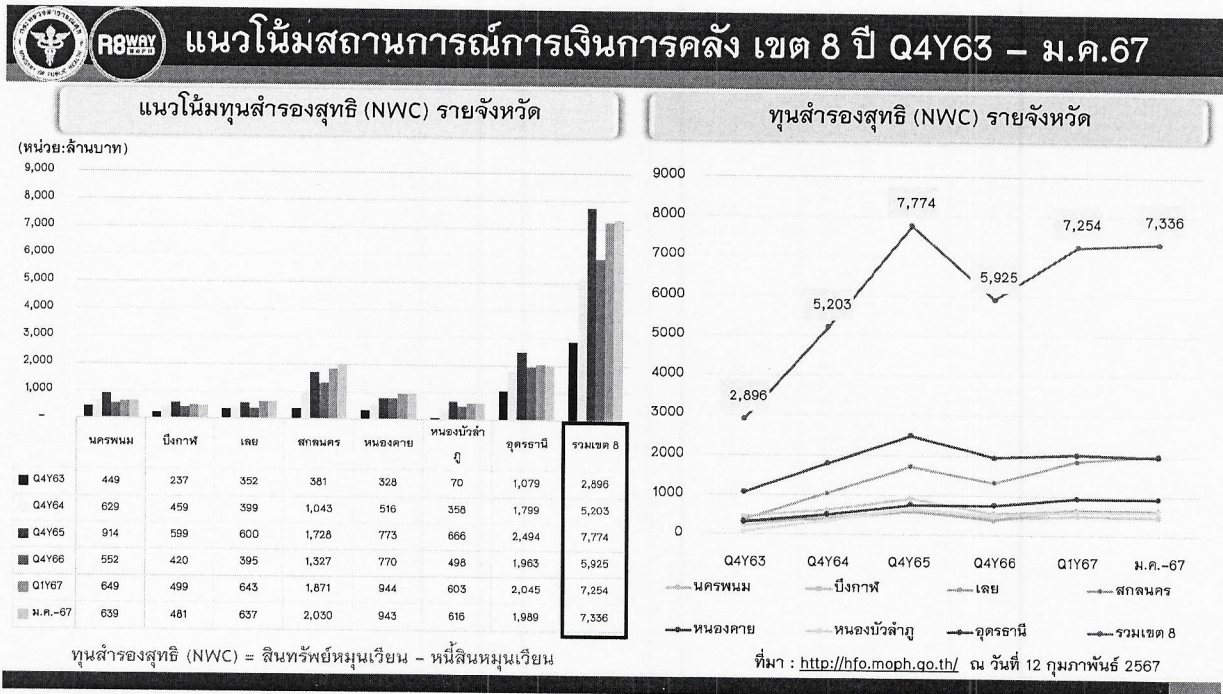

2.3 (กำไร/ขาดทุน) ไม่รวมงบลงทุน (EBITDA) รายจังหวัด (หน่วย : ล้านบาท)

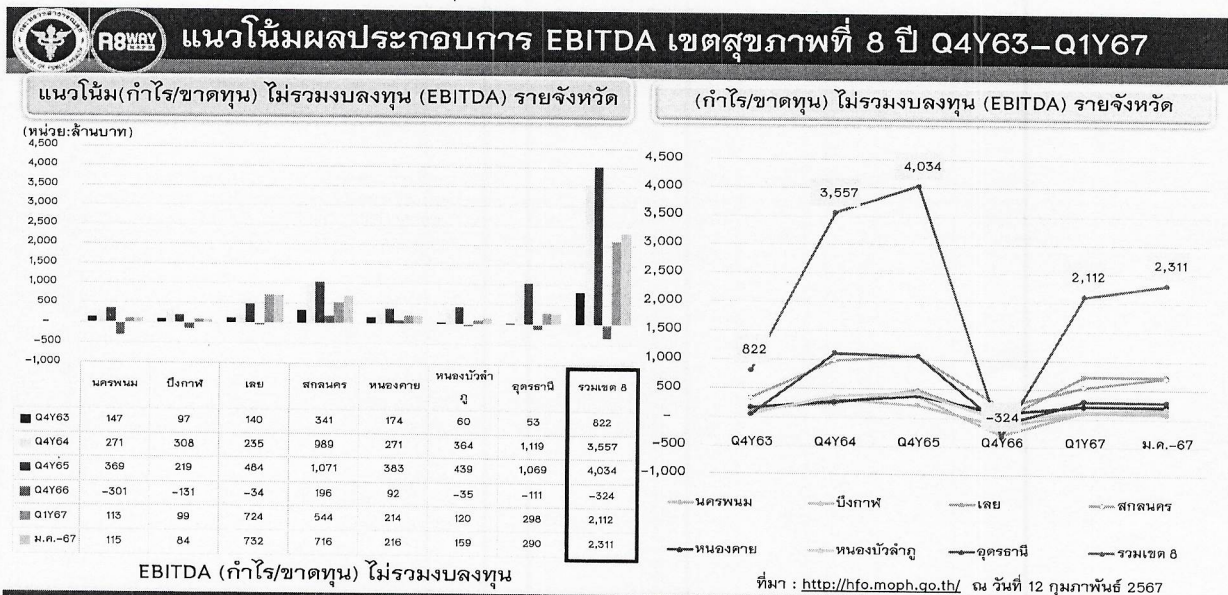

2.4 สรุปผลการประเมิน PLANFIN ณ 31 มกราคม 2567

ลำดับที่	จังหวัด	หน่วยบริการ (แห่ง)	จำนวน (แห่ง)					หมายเหตุ รพ.ไม่ผ่านเกณฑ์
			ผ่าน	ร้อยละ	ไม่ผ่าน	ร้อยละ	รวม	
1	นครพนม	12	7	58.33	5	41.67	12	บ้านแพง, เรณูนคร, นาแก, นาหว้า, โพนสวรรค์
2	บึงกาฬ	8	7	87.50	1	12.50	8	บึงโขงหลง
3	เลย	14	7	50.00	7	50.00	14	นาด้วง, เชียงคาน, ภูเรือ, วังสะพุง, ผาขาว, เอรಾವัน, หนองหิน
4	สกลนคร	18	13	72.22	5	27.78	18	สกลนคร, กุดบาก, วาริชภูมิ, คำตากล้า, สว่างแดนดิน
5	หนองคาย	9	5	55.56	4	44.44	9	โพนพิสัย, สระใคร, โพธิ์ตาก, ฝ้าไร่
6	หนองบัวลำภู	6	4	66.67	2	33.33	6	โนนสัง, ศรีบุญเรือง
7	อุดรธานี	21	12	57.14	9	42.86	21	อุดรธานี, กุดจับ, กุมภวาปี, โนนสะอาด, พ่วงมโน, ไชยวาน, ศรีธาตุ, บ้านผือ, บ้านดุง,
ผลรวม		88	55	62.50	33	37.50	88	

2.5 สรุปผลการประเมิน Unit cost ณ 31 มกราคม 2567

ลำดับ	ชื่อจังหวัด	ทั้งหมด	จำนวน(แห่ง)					รวม (แห่ง)	ไม่สมบูรณ์ (แห่ง)	หน่วยบริการที่ไม่ผ่าน
			ผ่าน (แห่ง)	ร้อยละ	ไม่ผ่าน (แห่ง)	ร้อยละ				
1	นครพนม	12	10	83.33	2	16.67	12	0	ปลาปาก, นาทม	
2	บึงกาฬ	8	5	62.50	3	37.50	8	0	พรเจริญ, เซกา, บึงโขงหลง	
3	เลย	14	12	85.71	2	14.29	14	0	นาแห้ว, เอรಾವัน	
4	สกลนคร	18	17	94.44	1	5.56	18	0	กุดบาก	
5	หนองคาย	9	8	88.89	1	11.11	9	0	โพนพิสัย	
6	หนองบัวลำภู	6	3	50.00	3	50.00	6	0	โนนสัง, สุวรรณคูหา, นาวัง	
7	อุดรธานี	21	20	95.24	1	4.76	21	0	ห้วยเกิ้ง	
รวมเขต 8		88	75	85.23	13	14.77	88	0		

หมายเหตุ ค่ากลางกลุ่ม เทียบค่ากลางจาก ไตรมาสที่ 1/2567

2.6 แนวโน้มเงินคงเหลือหลังหักหนี้ รายจังหวัดในเขตสุขภาพที่ 8 ณ 31 มกราคม 2567 (หน่วย : ล้านบาท)

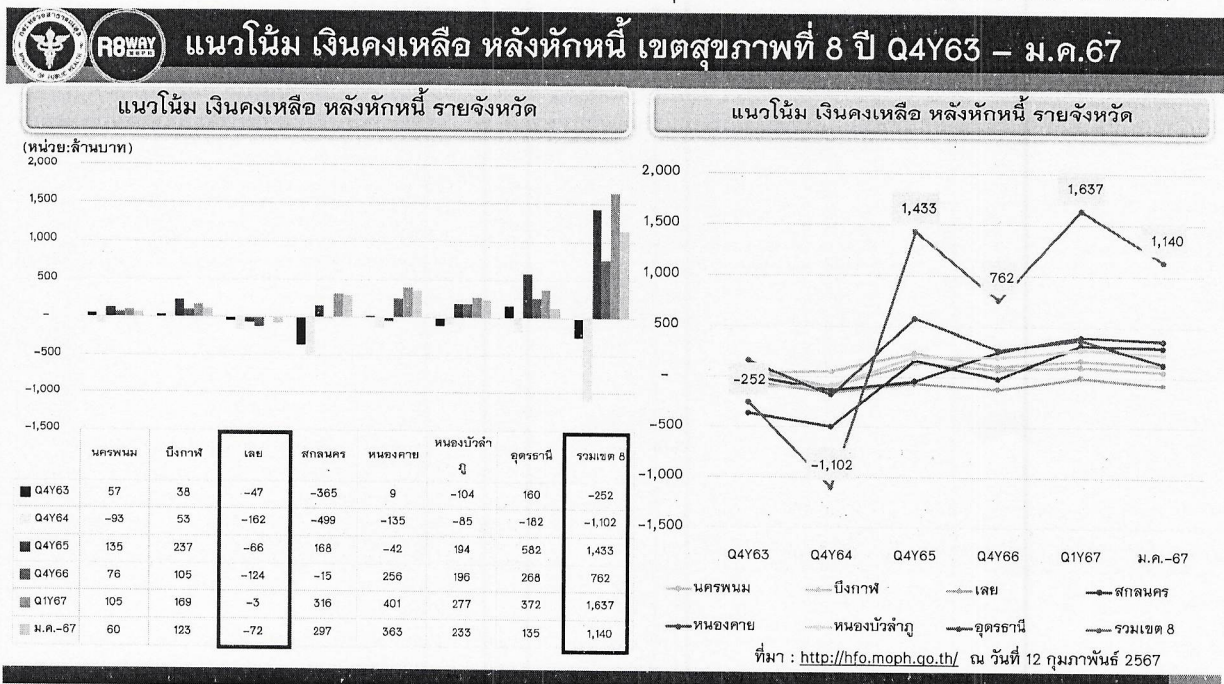

2.7 สภาพคล่องทางการเงินการคลัง รายจังหวัด ณ 31 มกราคม 2567 (หน่วย : บาท)

จังหวัด	เงินสดและรายการ เทียบเท่าเงินสด	เงินบำรุงคงเหลือ (หักหนี้แล้ว)	ลูกหนี้ ค่ารักษาพยาบาล	รวมเจ้าหนี้การค้า	เฉพาะเจ้าหนี้นยา	เจ้าหนี้ ค่ารักษาตามจ่าย
นครพนม	555,078,111	59,692,340	454,236,227	109,849,015	277,654,957	42,850,961
บึงกาฬ	372,510,356	122,900,144	266,566,666	49,462,239	129,080,949	20,632,579
เลย	564,834,598	71,945,139	553,313,995	188,731,507	433,949,143	74,517,819
สกลนคร	1,078,471,463	297,252,204	1,386,356,312	204,194,833	528,023,974	46,499,219
หนองคาย	824,348,835	363,449,027	414,566,690	106,553,831	300,048,343	28,519,004
หนองบัวลำภู	499,918,396	233,218,073	300,004,943	73,854,088	179,722,608	13,176,979
อุดรธานี	2,089,757,968	135,386,982	1,337,544,749	395,154,647	1,256,304,105	148,306,257
รวมเขต 8	5,984,919,726	1,139,953,631	4,712,589,583	1,127,800,158	3,104,784,079	374,502,818

2.8 สถานการณ์เงินบำรุงคงเหลือ (หักหนี้แล้ว) ติดลบ ณ 31 มกราคม 2567 ติดลบ จำนวน 37 แห่ง (42.05%) ในเขตสุขภาพที่ 8 ดังนี้

จังหวัด	จำนวน รพ. ทั้งหมด	จำนวน รพ. ที่มีเงินคงเหลือ หลังหักหนี้สินติดลบ	ร้อยละ
นครพนม	12	4	33.33
บึงกาฬ	8	1	12.50
เลย	14	8	57.14
สกลนคร	18	4	22.22
หนองคาย	9	5	55.55
หนองบัวลำภู	6	1	16.67
อุดรธานี	21	14	66.67
รวมเขต 8	88	37	42.05

ID	Province	OrgID	Org	เงินบำรุงคงเหลือ (หักหนี้แล้ว)	Cash	NWC	EBITDA	Risk Scoring MOPH	เงินสดและรายการ เทียบเท่าเงินสด	ลูกหนี้ค่า รักษาพยาบาล	รวมเจ้าหนี้การค้า	เจ้าหนี้ค่ารักษา ตามจ่าย	ปชก UC	NWC (บาท)/POP
1	สกลนคร	10710	สกลนคร	-122,541,051	0.67	1,001,324,366	347,518,150	1	252,038,807	952,762,513	259,627,508	124,063	142,594.00	7,022.21
2	หนองคาย	11448	ท่าบ่อ	-93,342,606	0.52	56,828,814	108,600,204	2	100,674,385	106,139,128	151,197,361	1,609,708	62,978.00	902.36
3	เลย	10705	เลย	-73,460,477	0.76	315,719,320	561,502,091	1	228,111,586	316,796,146	207,836,334	570,587	92,386.00	3,417.39
4	นครพนม	10711	นครพนม	-64,761,126	0.76	213,448,915	5,643,393	1	190,451,404	244,546,879	137,045,727	482,707	106,378.00	2,006.51
5	นครพนม	11451	ธาตุพนม	-58,644,587	0.30	12,764,076	36,310,681	2	25,343,566	56,144,192	60,052,181	2,669,443	60,361.00	211.39
6	เลย	11035	วังสะพุง	-51,649,979	0.47	16,924,017	12,792,858	2	46,311,036	51,830,561	67,580,157	3,064,000	85,795.00	197.27
7	อุดรธานี	11018	หนองหาน	-48,843,207	0.50	25,867,739	15,572,697	2	49,173,466	56,260,890	62,110,297	4,370,744	90,942.00	285.54
8	อุดรธานี	11015	กุมภวาปี	-47,344,072	0.78	137,565,962	8,522,045	1	163,328,552	147,122,631	142,857,117	3,240,005	83,829.00	1,641.03
9	อุดรธานี	11445	บ้านดุง	-37,786,181	0.53	29,519,088	28,487,478	2	42,666,510	42,919,475	56,893,621	2,581,631	97,831.00	301.74
10	หนองคาย	11042	โพนพิสัย	-35,982,926	0.40	38,155,213	-10,514,463	2	23,797,076	38,337,521	34,076,277	9,427,937	59,176.00	644.78
11	อุดรธานี	11023	บ้านผือ	-27,999,860	0.65	22,022,754	3,654,588	2	51,280,771	32,428,774	48,534,278	1,907,751	88,089.00	255.81
12	สกลนคร	11091	พระ อจ.ผีนาค	-21,557,563	0.59	83,483,146	23,726,765	1	31,270,886	47,767,684	45,546,587	37,616	54,535.00	1,164.08
13	อุดรธานี	11014	หนองวัวซอ	-14,521,024	0.51	6,109,352	11,922,831	3	15,261,023	13,482,934	26,461,651	321,624	49,182.00	124.22
14	อุดรธานี	11013	กุดจับ	-14,414,200	0.63	11,575,323	9,081,742	2	24,497,917	19,567,604	28,099,685	3,937,174	51,023.00	226.86
15	อุดรธานี	11017	โนนสะอาด	-13,064,855	0.59	3,654,108	-72,871	4	19,038,346	11,485,060	20,909,791	1,462,570	36,493.00	100.13
16	หนองคาย	25778	โพธิ์ตาก	-12,472,193	0.26	-3,108,087	-3,262,260	7	4,488,580	2,972,356	14,588,961	0	12,022.00	-258.53
17	หนองคาย	11044	ศรีเชียงใหม่	-12,425,189	0.36	3,986,130	1,506,488	2	7,012,458	9,526,802	13,736,373	0	23,304.00	171.05
18	เลย	11039	หาขาว	-12,028,373	0.55	3,653,784	11,026,077	3	14,518,065	9,999,841	19,410,003	384,447	31,737.00	115.13
19	อุดรธานี	11022	วังสามหมอ	-11,739,285	0.65	23,439,087	3,675,261	1	21,665,119	19,176,273	22,697,934	3,314,042	43,198.00	542.60

ID	Province	OrgID	Org	เงินบำรุงคงเหลือ (หักหนี้แล้ว)	Cash	NWC	EBITDA	Risk Scoring MOPH	เงินสดและรายการเทียบเท่าเงินสด	ลูกหนี้ค่ารักษาพยาบาล	รวมเจ้าหน้าที่ค่า	เจ้าหน้าที่รักษาตามจ่าย	ปชก UC	NWC (บาท)/POP
20	หนองคาย	11045	สังคม	-11,169,964	0.39	9,248,818	-1,132,009	2	7,053,756	14,327,623	12,405,451	379	20,814.00	444.36
21	หนองบัวลำภู	10993	ศัลยกรรมโรค	-9,223,308	0.85	29,452,069	9,748,881	1	50,476,529	24,895,703	48,097,531	0	81,383.00	361.89
22	เลย	11447	ด้านซ้าย	-8,437,878	0.84	39,078,983	21,140,040	0	44,032,276	39,720,473	35,864,411	3,522,606	41,934.00	931.92
23	อุดรธานี	11027	หนองแสง	-8,359,627	0.67	9,421,791	2,471,360	2	15,799,933	7,935,548	15,461,540	2,411,153	21,043.00	447.74
24	เลย	11033	ภูหลวง	-7,126,311	0.58	14,875,509	3,742,046	1	9,812,416	16,756,073	10,679,727	1,957,604	20,307.00	732.53
25	เลย	11031	เชียงคน	-6,829,848	0.81	28,258,727	13,594,814	0	28,291,974	25,096,279	26,486,402	0	47,483.00	595.13
26	นครพนม	11108	เรณูนคร	-6,530,351	0.69	14,870,442	1,654,368	1	14,812,087	14,840,334	14,260,671	3,528,394	32,646.00	455.51
27	สกลนคร	11097	พร อจ. ลมบัว	-6,498,444	0.78	28,098,195	14,228,960	1	22,492,636	29,152,856	22,088,573	120	52,573.00	534.46
28	อุดรธานี	11020	ไชยวาน	-5,453,375	0.70	4,542,923	2,590,628	2	12,512,107	6,810,404	13,738,081	132,830	29,634.00	153.30
29	อุดรธานี	11026	สร้างคอม	-3,704,177	0.80	6,806,785	2,364,918	2	14,773,500	6,892,146	9,197,606	3,709,607	22,343.00	304.65
30	อุดรธานี	20058	ภูแก้ว	-2,150,577	0.87	7,228,365	3,422,740	1	14,519,376	5,601,304	9,317,988	2,889,088	18,239.00	396.31
31	เลย	11037	ภูกระดึง	-1,800,899	0.89	9,655,699	1,592,464	0	14,542,638	8,499,181	12,124,342	0	26,706.00	361.48
32	นครพนม	40640	วังยาง	-1,465,719	0.85	5,759,761	3,412,669	0	8,539,514	4,624,270	7,777,015	706,988	11,638.00	494.91
33	บึงกาฬ	11050	บุ่งคล้า	-1,338,704	0.86	10,362,437	4,746,896	0	8,214,245	9,380,119	4,602,722	946,689	11,241.00	921.84
34	เลย	11033	นาหว้า	-839,965	0.89	6,881,695	4,581,564	0	7,083,976	4,872,451	4,745,274	16,873	8,768.00	784.86
35	อุดรธานี	11019	ทุ่งฝน	-785,127	0.95	8,192,803	1,788,606	0	13,770,507	5,399,357	8,826,238	1,187,181	24,948.00	328.40
36	อุดรธานี	11025	เพ็ญ	-597,040	0.99	36,534,231	-1,542,621	1	56,416,058	23,849,446	29,298,316	5,885,525	86,241.00	414.03
37	สกลนคร	11098	อากาศอำนวย	-506,609	0.99	29,957,613	12,412,230	0	31,035,237	19,963,085	23,823,390	0	52,908.00	566.22

มติที่ประชุม

- 1) คณะกรรมการตรวจสอบคุณภาพบัญชีและสถานการณ์การเงินการคลัง แนวโน้มสภาพคล่องทางการเงินการคลังของหน่วยบริการในเขตสุขภาพที่ 8 ข้อมูล ณ 31 มกราคม 2567
- 2) มอบ คกก. CFO ทุกจังหวัด กำกับ ดูแล สถานการณ์การเงินการคลังของหน่วยบริการภายในจังหวัด
- 3) มอบ ผชช.ว จังหวัดที่มีบริการที่ประสบภาวะวิกฤติทางการเงิน ระดับ 6 - 7 และหน่วยบริการที่มีระยะเวลาเรียกเก็บหนี้เกิน 360 วัน กำกับ ดูแล สถานการณ์การเงินการคลังอย่างใกล้ชิด

3.2 การส่งข้อมูลในระบบ Financial Data Hub

โดย นางรุ่งทิพย์ เอกพงษ์ นักวิเคราะห์นโยบายและแผนชำนาญการพิเศษ สนง.เขตสุขภาพที่ 8 เสนอที่ประชุมดังนี้

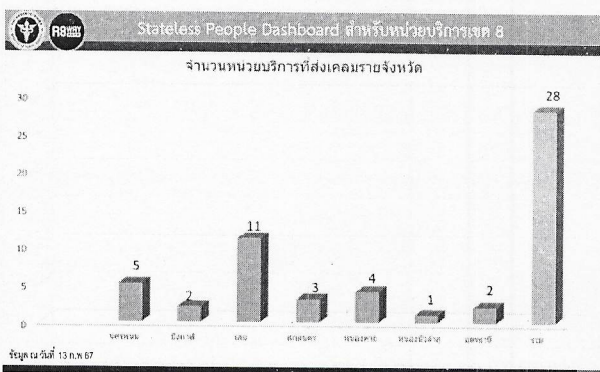
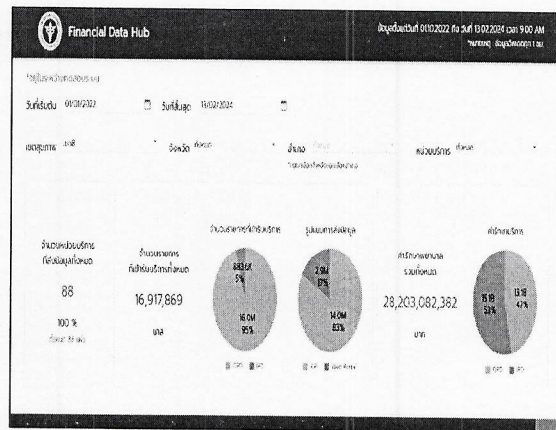
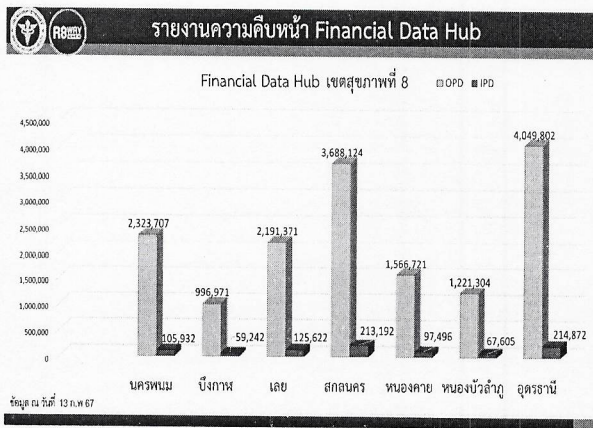

จังหวัด	โรงพยาบาล	สถานประกอบการ	จำนวนแพทย์	จำนวนเตียง	จำนวนผู้ป่วย
หนองคาย	มีคำพิพากษา	8	8	0	0
หนองคาย	มีคำพิพากษา	7	7	0	0
หนองคาย	มีคำพิพากษา	5	5	0	0
หนองคาย	มีคำพิพากษา	3	3	0	0
หนองคาย	มีคำพิพากษา	4	4	0	0
รวม		27	27	0	0
เลย	มีคำพิพากษา	19	19	0	0
เลย	มีคำพิพากษา	1	1	0	0
รวม		20	20	0	0
สกลนคร	มีคำพิพากษา	6	6	0	0
สกลนคร	มีคำพิพากษา	209	209	0	0
สกลนคร	มีคำพิพากษา	1	1	0	0
สกลนคร	มีคำพิพากษา	9	9	0	0
สกลนคร	มีคำพิพากษา	36	36	0	0
สกลนคร	มีคำพิพากษา	72	72	0	0
สกลนคร	มีคำพิพากษา	3	3	0	0
สกลนคร	มีคำพิพากษา	2	2	0	0
สกลนคร	มีคำพิพากษา	1	1	0	0
สกลนคร	มีคำพิพากษา	117	117	0	0
สกลนคร	มีคำพิพากษา	1	1	0	0
รวม		457	457	0	0

ให้หน่วยบริการ...

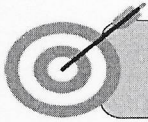

ให้หน่วยบริการส่งข้อมูลการรักษา ปีงบประมาณ 2567 (1 ต.ค. 2566 – 30 ก.ย. 2567) ผ่านระบบศูนย์กลางข้อมูลด้านการเงิน (Financial Data Hub : FDH) กระทรวงสาธารณสุข ให้ถูกต้องและครบถ้วน ภายในวันที่ 30 พ.ย. 2567

ข้อเสนอแนะ

- 1) นำเสนอ คณะกรรมการ CFO เขตสุขภาพที่ 8 เพื่อทราบความก้าวหน้าการส่งข้อมูลในระบบ FDH กำหนดการส่งเบิกจ่ายค่าบริการ และการลงทะเบียนผู้มีปัญหาสถานะและสิทธิ ผ่านระบบ FDH ณ 13 กุมภาพันธ์ 2567
- 2) เนื่องจากเป็นช่วงเริ่มต้นของการใช้ระบบ เสนอให้ สปสช. รวบรวมข้อมูลแจ้งให้ที่ประชุมรับทราบ กรณีหากมีแนวทางพัฒนา หรือกรณีเกิดปัญหาในการส่งข้อมูลและการเบิกจ่าย นำเรียนคณะผู้บริหารกระทรวงต่อไป เพื่อเป็นแนวทางการพัฒนาเพิ่มประสิทธิภาพการใช้ระบบ FDH ให้ถูกต้อง รวดเร็ว ยิ่งขึ้น

มติที่ประชุม

- 1) รับทราบ ความก้าวหน้าการส่งข้อมูลในระบบ FDH กำหนดการส่งเบิกจ่ายค่าบริการ และการลงทะเบียนผู้มีปัญหาสถานะและสิทธิ ผ่านระบบ FDH ณ 13 กุมภาพันธ์ 2567
- 3) แจ้ง สปสช. รวบรวมข้อมูลแจ้งให้ที่ประชุมรับทราบ กรณีหากมีแนวทางพัฒนา หรือกรณีเกิดปัญหาในการส่งข้อมูลและการเบิกจ่าย นำเรียนคณะผู้บริหารกระทรวงต่อไป เพื่อเป็นแนวทางการพัฒนาเพิ่มประสิทธิภาพการใช้ระบบ FDH ให้ถูกต้อง รวดเร็ว ยิ่งขึ้น

3.3 การปรับเกณฑ์การจัดทำ Benchmarking Data ของหน่วยบริการในเขตสุขภาพที่ ๘

โดย นางรุ่งทิพย์ เอกพงษ์ นักวิเคราะห์นโยบายและแผนชำนาญการพิเศษ สนง.เขตสุขภาพที่ 8 เสนอที่ประชุมครั้งนี้สรุปจำนวน รพ.แต่ละกลุ่ม เปรียบเทียบ เดิม และปรับใหม่

Benchmarking	จำนวน รพ.	
	กลุ่มเดิม	กลุ่มปรับใหม่
กลุ่มที่ 1	2	4
กลุ่มที่ 2	5	5
กลุ่มที่ 3	5	7
กลุ่มที่ 4	8	9
กลุ่มที่ 5	7	7
กลุ่มที่ 6	9	13
กลุ่มที่ 7	15	9
กลุ่มที่ 8	5	7
กลุ่มที่ 9	11	7
กลุ่มที่ 10	6	6
กลุ่มที่ 11	4	3
กลุ่มที่ 12	4	5
กลุ่มที่ 13	5	4
กลุ่มที่ 14	2	2
รวม	88	88

มติที่ประชุม

- 1) รับทราบ การปรับเกณฑ์การจัดทำ Benchmarking Data ของหน่วยบริการในเขตสุขภาพที่ ๘
- 2) มอบทีมเลขา จัดทำ (ร่าง) การปรับเกณฑ์การจัดทำ Benchmarking Data ของหน่วยบริการในเขตสุขภาพที่ ๘ โดยใช้ผลงานบริการปี 2561 – 2566 และมิติผลงานบริการ OP เป็นเกณฑ์จัดกลุ่มหน่วยบริการในการจัดทำ Benchmarking Data ของหน่วยบริการในเขตสุขภาพที่ ๘ เพิ่มเติม นำเสนอลงกลุ่มไลน์ คกก. CFO เขตสุขภาพที่ 8 พิจารณาเบื้องต้น เพื่อนำเสนอในการประชุม คกก. CFO เขตสุขภาพที่ 8 ครั้งถัดไป

/ระเบียบวาระที่ 4...

ระเบียบวาระที่ 4 เรื่องเพื่อทราบ

การเตรียมการดำเนินงานตามนโยบาย Quick Win ๑๐๐ วัน “บัตรประชาชนใบเดียวรักษาทุกที่”
ในระบบหลักประกันสุขภาพแห่งชาติ

โดย นางสาวสินีนุศ สันติรักษ์พงษ์ ผู้อำนวยการกลุ่มขับเคลื่อน และกำกับติดตามระบบหลักประกันสุขภาพ
สำนักงานหลักประกันสุขภาพแห่งชาติ เขต 8 อุดรธานีนำเสนอที่ประชุมดังนี้

**การขยายพื้นที่ขับเคลื่อนนโยบายรัฐบาล
ระดับ 30 บาทรักษาทุกโรค “บัตรประชาชนใบเดียว รักษาได้ทุกที่”**

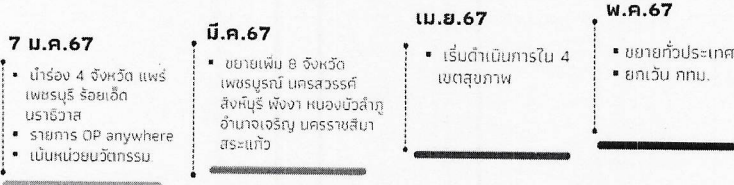

(ร่าง)กรอบงบประมาณรองรับนโยบาย “30 บาทรักษาทุกที่ ด้วยบัตรประชาชนใบเดียว”
สำหรับขยายประเภทบริการนวัตกรรม และพื้นที่ดำเนินการในระยะต่อไป

รายการ	Phase 1 นำร่อง 4 จังหวัด เริ่ม ม.ค. (9 เดือน)	Phase 2 นำร่อง 8 จังหวัด เริ่ม มี.ค. (7 เดือน) ใช้งบเพิ่ม	Phase 3 4 เขตสุขภาพ เริ่ม เม.ย. (6 เดือน) ใช้งบเพิ่ม	Phase 4 ขยายทั่วประเทศ ยกเว้น กทม. เริ่ม พ.ค. (5 เดือน) ใช้งบเพิ่ม	รวมงบประมาณ Phase 1-4
1. งบกองทุนหลักประกันสุขภาพแห่งชาติ	315,129,600	800,514,200	2,792,230,300	3,219,496,400	7,053,369,500
ย่อย UC	2,227,022	4,822,141	16,303,315	20,208,466	43,560,944
1. บริการในหน่วยบริการอื่นกรณีที่มีเหตุสมควร	184,000,000	300,378,300	1,015,557,600	1,258,815,300	2,684,750,200
2. บริการในหน่วยบริการ	131,129,600	500,135,900	1,776,672,700	1,960,681,100	4,368,619,300
A: เฉพาะบริการเดิมต่อเนื่อง	20,366,100	110,865,900	395,652,700	939,181,100	1,466,065,800
1. รักษาพยาบาลนอก	4,675,300	14,978,300	140,779,100	297,575,500	458,008,200
2. คลินิกเทคโนโลยีการแพทย์	4,488,000	9,856,000	36,096,000	138,312,000	188,752,000
3. คลินิกพยาบาล	9,434,000	73,207,800	153,774,200	398,492,200	634,908,200
4. คลินิกกายภาพบำบัด (Rehab)	1,768,800	12,823,800	65,003,400	104,801,400	184,397,400
B: บริการใหม่	110,763,500	389,270,000	1,381,020,000	1,021,500,000	2,902,553,500
1. คลินิกเวชกรรม	44,000,000	287,616,000	968,832,000	393,600,000	1,694,048,000
2. คลินิกทันตกรรม	28,875,000	67,914,000	236,628,000	346,500,000	679,917,000
3. รักษากรรมเคลื่อนที่ (ผู้ต้องขังและเด็กในสถานพินิจ)	13,138,500	9,800,000	16,800,000	42,000,000	81,738,500
4. คลินิกแพทย์แผนไทย	24,750,000	23,940,000	158,760,000	239,400,000	446,850,000
A+B บริการเสริมรวมบริการใหม่	131,129,600	500,135,900	1,776,672,700	1,960,681,100	4,368,619,300
2. งบบริหารจัดการ	51,440,200	7,100,000	20,850,000	35,100,000	66,700,000
ค่าจ้างค่าตอบแทน	28,535,600				
ค่าเช่าสาย/ซอฟต์แวร์	11,456,400				
ค่าพัฒนาระบบเชื่อมต่อ API/แพลตฟอร์ม/AI audit	5,492,200				
ค่าใช้จ่ายเพื่อประเมินผลโครงการประเมินผล	2,306,000				
ค่าใช้จ่ายเพื่อกำกับติดตามในพื้นที่ (สสจ สสอ.)	3,650,000	7,100,000	20,850,000	35,100,000	66,700,000
รวม งบประมาณ	366,569,800	807,614,200	2,813,080,300	3,254,596,400	7,120,869,500

ประเภทหน่วย	รายการบริการ	ผังรูปแบบบริการ/อัตราจ่ายแบบเดิม
บริการกรณีเฉพาะ		
หน่วยบริการอื่นนอกเครือข่าย หน่วยบริการประจำ/ปฐมภูมิ	• ไปรับบริการในหน่วยบริการอื่นกรณีที่มีเหตุสมควร	• บริการกรณีเฉพาะ รับบริการในหน่วยบริการอื่นกรณีที่มีเหตุสมควรนอกหน่วยบริการประจำ จ่ายตามรายการ Fee Schedule ด้วยระบบ Point system
รักษา(หน่วยบริการ)	• Common illness	• จ่ายค่าบริการให้ค่าปรึกษาตามเภสัชกรรม จ่ายแบบเหมาจ่าย 180 บาท/ครั้ง
บริการสาธารณสุขเพิ่มเติมสำหรับหน่วยบริการปฐมภูมิ		
คลินิกพยาบาล (หน่วยบริการ)	• ตรวจรักษาโรคเบื้องต้น • การพยาบาลพื้นฐานและการบริหารความ แผนการรักษาระบบของหน่วยบริการประจำ หรือหน่วย ที่ส่งต่อ • ทำแผลเปิด • บริการการพยาบาล ที่บ้าน	• บริการรักษาโรคเบื้องต้น จ่ายเป็นค่าบริการตรวจวินิจฉัยโรคปรึกษา ค่ายาและเวชภัณฑ์ 150 บาท/ครั้ง • ให้อาตามแผนการรักษาลงไปประกอบการรักษาเฉพาะ - บริการพยา 60 บาท/ครั้ง - บริการยาฉีด 30 บาท/ครั้ง • บริการทำแผลแห้ง/เย็นแผล 80 บาท/ครั้ง • บริการทำแผลเปิด/ตัดเย็บ 170 บาท/ครั้ง • บริการทำแผลขนาดใหญ่ 320 บาท/ครั้ง • กลุ่มผู้ป่วยที่สามารถรักษาหายได้ เน้นการให้บริการและคำแนะนำกับผู้ป่วย จ่ายแบบเหมาจ่ายในอัตรา 400 บาท/ครั้ง ไม่เกิน 4 ครั้งต่อปี • กลุ่มผู้ป่วยโรคเรื้อรังที่ไม่สามารถควบคุมอาการได้ ที่สามารถรักษาหายได้จ่ายแบบเหมาจ่ายในอัตรา 600 บาท/ครั้ง ไม่เกิน 6 ครั้งต่อปี • กลุ่มผู้ป่วยโรคเรื้อรังและโรคความดันโลหิตสูง จ่ายแบบเหมาจ่ายในอัตรา 800 บาท/ครั้ง ไม่เกิน 8 ครั้งต่อปี • ค่าปรึกษาเก็บส่งตรวจที่บ้านหรือที่พิกาศัย จ่ายแบบเหมาจ่าย 80 บาท/ครั้ง • บริการตรวจทางห้องปฏิบัติการ จ่ายตามรายการ Fee schedule
คลินิกเทคโนโลยีการแพทย์ (หน่วยบริการ)	• บริการเจาะเลือดที่บ้าน ส่งตรวจวิเคราะห์ที่ คลินิกเทคโนโลยีการแพทย์ หรือ รพ.	
บริการฟื้นฟูสมรรถภาพด้านการแพทย์		
คลินิกกายภาพบำบัด (หน่วยบริการ)	• IMC 4 กลุ่มโรค	บริการ 4 กลุ่มโรค • ค่าฟื้นฟูสมรรถภาพ กายภาพบำบัด ศัลยกรรมบำบัด หรือแก้ไขการพูด จ่ายตามจริงไม่เกิน 450 บาท/ครั้ง • เพิ่มเดิมการให้บริการที่บ้าน หรือที่พิกาศัยของผู้ป่วยระยะกลาง กรณีให้บริการมีข้อจำกัดในการเดินทาง จ่ายตามจริงไม่เกิน 200 บาท/ครั้ง

วิธีการเบิกจ่าย...

วิธีการเบิกจ่ายชดเชย สำหรับโรงพยาบาลและ รพ.สต.



1. ส่งผ่านระบบ e-claim เดิม

- 1) ส่งในรูปแบบ API 16 เพิ่ม ผ่าน HIS
- 2) Import 16 เพิ่ม ผ่าน e-claim
- 3) Key-in ใน E-claim



2. ส่งผ่าน FDH เพื่อส่งต่อมาให้ สปสช.



3. ส่งผ่าน API 13 เพิ่มมาให้สปสช. ผ่าน HIS



ข้อมูลที่สำคัญในการเตรียมเรียกเก็บ

1. ข้อมูลผู้ให้บริการ (Provider)
2. ข้อมูลหมวดค่าใช้จ่าย (CHARGEITEM)
3. Drug Catalog
4. เงื่อนไขการจ่ายและรหัสที่ใช้ในการเบิกจ่าย

กลไกการบริหารจัดการร่วมกับจังหวัด และหน่วยงานที่เกี่ยวข้อง

โครงการสนับสนุนการดำเนินงาน “บัตรประชาชนใบเดียว รักษาได้ทุกที่” พื้นที่นำร่อง จังหวัดหนองบัวลำภู ปีงบประมาณ 2567

3.1 สปสช. สนับสนุนงบประมาณเพื่อการดำเนินการและการขับเคลื่อนให้กับสำนักงานสาธารณสุขจังหวัดหนองบัวลำภู และเครือข่าย ในการบริหารจัดการ จำนวน 600,000 บาท (ค่ารวมจาก จังหวัดละ 300,000 บาท + [จำนวนอำเภอ x 50,000 บาท])

3.2 ทำข้อตกลง และโอนเงินให้หน่วยงานดำเนินการภายใต้กิจกรรมในโครงการ

3.3 จัดตั้งคณะทำงานกำกับติดตามผลการดำเนินงาน “นโยบาย ๓๐ บาทรักษาทุกที่ด้วยบัตรประชาชนใบเดียว” ระดับพื้นที่ โดยวัตถุประสงค์ดังนี้

1. กำกับดูแลหน่วยบริการในการให้บริการสาธารณสุข ให้เป็นไปตามมาตรฐานที่กำหนด
2. รับข้อเสนอแนะ แก้ไขปัญหา ในการดำเนินการจากหน่วยบริการในพื้นที่

(ร่าง) องค์กรประกอบของคณะทำงาน

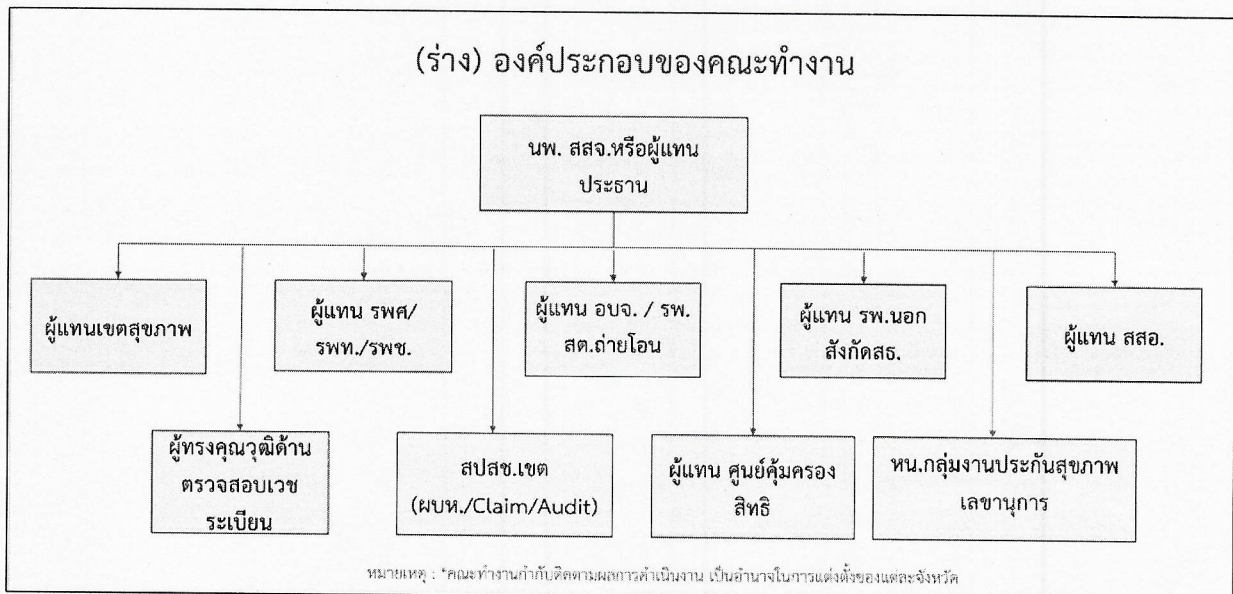

/(ร่าง) ขอบเขต...

(ร่าง) ขอบเขตการดำเนินการของคณะทำงาน

- 3.1 กำกับติดตามการให้บริการของหน่วยบริการในพื้นที่ให้เป็นไปตามตามคุณภาพและมาตรฐานบริการ
- 3.2 ลงพื้นที่ตรวจสอบ แก้ไขปัญหา กรณีพบปัญหาการเข้ารับบริการที่ไม่ถูกต้อง ข้อร้องเรียน พบข้อมูลต้องสงสัยในคุณภาพและมาตรฐานบริการ
- 3.3 นำเสนอข้อมูลปัญหาที่พบ แนวทางการแก้ไข ต่อคณะกรรมการที่เกี่ยวข้องในพื้นที่ เช่น อคม. คทง.๕๕๕ หรือ อปสข.

สนับสนุนการอำนวยความสะดวกในการเข้าถึงบริการและการแก้ไขปัญหาข้อร้องเรียน ร้องทุกข์ การอำนวยความสะดวกให้ประชาชน

1. ช่องทางติดต่อ

-1330 กด

- ศูนย์คุ้มครองสิทธิบัตรทอง (หน่วยรับเรื่องร้องเรียนฯ ม.50(5) และศูนย์ประสานงานหลักประกันสุขภาพ

- ศูนย์รับเรื่องร้องเรียน ศูนย์ดำรงธรรม

2. แนวทางการประสานงานระหว่าง 1330 และ จังหวัด (รอหารือ)

3. แนวทางสำหรับเจ้าหน้าที่ 1330 ในการประสานงาน หรือส่งต่อ (รอหารือ)

มติที่ประชุม

1) รับทราบ การเตรียมการดำเนินงานตามนโยบาย Quick Win ๑๐๐ วัน “บัตรประชาชนใบเดียว รักษาทุกที่” ในระบบหลักประกันสุขภาพแห่งชาติ

2) มอบ สปสข. จัดช่องทาง เพื่อใช้เป็นช่องทางการสื่อสาร สอบถาม/เสนอแนะ ระหว่างหน่วยบริการ สำนักงานเขตสุขภาพที่ 8 และ สปสข. เพื่อทำความเข้าใจในการดำเนินงานตามนโยบายกำหนด

ระเบียบวาระที่ 5 เรื่องพิจารณา

5.1 การปรับแก้ค่าตอบแทนกำลังคนด้านสาธารณสุข (ค่าตอบแทนเบี่ยเลี้ยงหมาจ่าย และค่าตอบแทนตามผล การปฏิบัติงาน) ปีงบประมาณ พ.ศ. 2567

โดย นางรุ่งทิพย์ เอกพงษ์ นักวิเคราะห์นโยบายและแผนชำนาญการพิเศษ สนง.เขตสุขภาพที่ 8 เสนอที่ประชุมดังนี้

การประมาณการ ค่าตอบแทนเบี่ยเลี้ยงหมาจ่าย ปี 2567

ประกอบด้วย 4 หลักเกณฑ์ ดังนี้

1. บุคลากร : จากระบบ HROPS 5 กลุ่ม ณ 1 เม.ย.66 ผ่านการรับรองจาก สจจ. สรุป ณ 29 ก.ย. 66

2. การนับระยะเวลาการปฏิบัติงาน : นับถึงปีงบประมาณ 2566 ระยะเวลา 3 ช่วง

1-3 ปี, 4-10 ปี และ 11 ปีขึ้นไป เศษของปีและไม่ปรากฏปีบรรจบ นับ เป็น 1 ปี

3. การประมาณการอัตราจ่าย : ตามประกาศกำหนดปฐมภูมิเครือข่ายรพช.พื้นที่ตามประกาศ

ประมาณการเท่าพื้นที่นั้น ปฐมภูมิเครือข่ายรพช.รพช. ประมาณการในอัตรารพช.พื้นที่ชุมชนเมือง

4. ผู้มีสิทธิ : ดำรงตำแหน่งหรือได้รับมอบหมายให้ปฏิบัติงาน ประกอบด้วย

(1) แพทย์/ทันตแพทย์ (2) เภสัชกร (3) พยาบาล (4) สหวิชาชีพ (ปลัดกสธ.กำหนด)

(5) ผู้ปฏิบัติงานให้บริการส่งเสริม ป้องกัน รักษาฟื้นฟู และคุ้มครองผู้บริโภค หรือให้บริการผู้ป่วย

ตามสายงานระดับวุฒิ (5.1) ป.ตรีขึ้นไป (5.2) ต่ำกว่าป.ตรี

การประมาณการ ค่าตอบแทนตามผลการปฏิบัติงาน ปี 2567

ประกอบด้วย 2 หลักเกณฑ์ ดังนี้

1. ข้อมูลค่าแรง : ข้อมูลรายงานการเงิน ค่าแรงแบบ Quick method ณ ก.ค.66 (ที่จัดทำโดยกองเศรษฐกิจ)

2. การประมาณการวงเงิน :

- รพช คำนวณวงเงิน 3% LC (31 ก.ค. 66)

- รพศ./รพท. คำนวณวงเงิน จากค่าแรง x สัดส่วนประสิทธิภาพตามประกาศ x น้ำหนักของระดับการพัฒนาคุณภาพ รพ.(เดือน ส.ค.66) (กรณีไม่มีค่าแรงคำนวณให้เท่าค่าแรงต่ำสุดของกลุ่มบริการ)

หมายเหตุ: หลักการคำนวณประมาณการรายจ่ายค่าตอบแทนดังกล่าว อยู่ภายใต้หลักเกณฑ์ที่กำหนด ซึ่งมีปัจจัยที่เกี่ยวข้องหลากหลาย ทั้ง จำนวนบุคลากร ประเภทพื้นที่ จำนวนหน่วยบริการปฐมภูมิ ได้สังกัด ในส่วนค่าตอบแทนเหมาจ่าย และ ค่าแรงสัดส่วนประสิทธิภาพตามประกาศ และน้ำหนักของระดับการพัฒนาคุณภาพรพ. ในส่วน P4P จึงไม่สามารถทำให้สัดส่วน วงเงินที่รพ. ได้รับเท่ากันได้

สรุปวงเงินที่เขตได้รับจัดสรรค่าตอบแทนกำลังคนสาธารณสุขปีงบประมาณ 2567

เขต	วงเงินจัดสรร ปี 2567	วงเงินจัดสรร ปี 2566	เพิ่ม/ลด	
			บาท	%
1	274,125,800	264,077,147	10,048,653.00	3.81%
2	157,689,700	156,054,332	1,635,368.00	1.05%
3	114,050,400	116,473,628	-2,423,228.00	-2.08%
4	189,218,800	173,539,879	15,678,921.00	9.03%
5	190,023,800	202,189,449	-12,165,649.00	-6.02%
6	220,126,000	209,387,037	10,738,963.00	5.13%
7	144,673,600	184,620,147	-39,946,547.00	-21.64%
8	227,311,900	232,929,248	-5,617,348.00	-2.41%
9	276,250,000	259,234,805	17,015,195.00	6.56%
10	189,037,600	190,863,287	-1,825,687.00	-0.96%
11	188,657,700	191,483,815	-2,826,115.00	-1.48%
12	313,834,700	304,720,126	9,114,574.00	2.99%
รวม	2,485,000,000	2,485,572,900	-572,900.00	-0.02%

ร่าง การปรับแก้สัดส่วนตัวแทนฯ ปี 2567 ให้หน่วยบริการในเขตสุขภาพที่ 8

ร่างที่ 1 จัดสรรทอนส่วนจากประมาณการค่าใช้จ่ายจริงในปี 2567 ดังนี้

- จัดสรรให้ รพ.สต. 100% ตามประมาณการค่าใช้จ่ายจริง โดยไม่รวม รพ.สต.ที่ถ่ายโอน โดยประมาณการค่าใช้จ่ายจริงจากปี 2566 หักด้วย รพ.สต.ที่ถ่ายโอนในปี 67 ของ จว.เลยและ จว.สกลนคร รวม 40 แห่ง
วงเงินสนับสนุนค่าตอบแทนฯ รพ.สต. ในปี 2567 100% = 91,988,600 บาท
- วงเงินคงเหลือจากสนับสนุน รพ.สต. เป็นเงิน 135,323,300 บาท
 - จัดสรรเป็น ฉ.11 ให้ รพ. รวมเป็นเงิน 71,603,377.93 บาท
ปรับแก้สัดให้ แต่ละ รพ.โดยทอนสัดส่วนจาก ค่าใช้จ่ายจริง
 - จัดสรรเป็น ฉ.12 ให้ รพ. รวมเป็นเงิน 63,719,922.06 บาท
ปรับแก้สัดให้ แต่ละ รพ. โดยทอนสัดส่วนจากค่าใช้จ่ายจริง

ร่างที่ 1 จัดสรรทอนส่วนจากประมาณการค่าใช้จ่ายจริงในปี 2567 เปรียบเทียบ ปี 2566

จังหวัด	ปี 2566			ร่าง 1 ปรับเปลี่ยน ปี 2567			เปรียบเทียบปี 2567-2566		
	รพ.สต. 100%	รพ.	รวมได้รับปรับเปลี่ยน	รพ.สต. 100%	รพ.	รวมได้รับปรับเปลี่ยน	รพ.สต. 100%	รพ.	รวมได้รับปรับเปลี่ยน
นครพนม	17,790,000	15,503,546	33,293,546	17,790,000	15,341,465	33,131,465	0	-162,081	-162,081
บึงกาฬ	10,155,600	10,345,552	20,501,152	10,155,600	10,548,351	20,703,951	0	202,799	202,799
เลย	15,780,600	18,654,928	34,435,528	11,559,800	16,994,038	28,553,838	-4,220,800	-1,660,890	-5,881,690
สกลนคร	5,900,400	29,844,201	35,744,601	5,020,800	31,111,354	36,132,154	-879,600	1,267,153	387,553
หนองคาย	12,266,400	14,504,646	26,771,046	12,266,400	13,839,013	26,105,413	0	-665,633	-665,633
หนองบัวลำภู	-	9,364,956	9,364,956	-	9,380,143	9,380,143	0	15,187	15,187
อุดรธานี	35,196,000	37,622,419	72,818,419	35,196,000	38,108,936	73,304,936	0	486,517	486,517
รวมเขต 8	97,089,000	135,840,248	232,929,248	91,988,600	135,323,300	227,311,900	-5,100,400	-516,948	-5,617,348

หมายเหตุ: หลักการคำนวณประมาณการรายจ่ายค่าตอบแทนดังกล่าว อยู่ภายใต้หลักเกณฑ์ที่กำหนด ซึ่งมีปัจจัยที่เกี่ยวข้องของหลากหลาย ทั้ง จำนวนบุคลากร ประเภทพื้นที่ จำนวนหน่วยบริการปฐมภูมิที่ตั้งสังกัด ในส่วนค่าตอบแทนเหมาจ่าย และ ค่าแรงสัดส่วนประสิทธิภาพตามประกาศ และน้ำหนักของระดับการพัฒนาคุณภาพรพ. ในส่วน P4P จึงไม่สามารถทำให้สัดส่วน วงเงินที่รพ. ได้รับเท่ากันได้

ร่าง การปรับเปลี่ยนค่าตอบแทนฯ ปี 2567 ให้หน่วยบริการในเขตสุขภาพที่ 8

ร่างที่ 2 จัดสรรทอนส่วนจากการผลการปรับเปลี่ยน ปี 2566 ดังนี้

- 1) จัดสรรให้ รพ.สต. 100% ตามประมาณการค่าใช้จ่ายจริง โดยไม่รวม รพ.สต. ที่ถ่ายโอน โดยประมาณการค่าใช้จ่ายจริงจากปี 2566 หักด้วย รพ.สต. ที่ถ่ายโอนในปี 67 ของ จว.เลยและ จว.สกลนคร รวม 40 แห่ง
วงเงินสนับสนุนค่าตอบแทนฯ รพ.สต. ในปี 2567 100% = 91,988,600 บาท
- 2) วงเงินคงเหลือจากสนับสนุน รพ.สต. เป็นเงิน 135,323,300 บาท
- ทอนสัดส่วนจากการผลการปรับเปลี่ยนปี 2566

ร่างที่ 2 จัดสรรทอนส่วนจากการผลการปรับเปลี่ยน ปี 2566

จังหวัด	ปี 2566			ร่าง 2 ปรับเปลี่ยน ปี 2567			เปรียบเทียบปี 2567-2566		
	รพ.สต. 100%	รพ.	รวมได้รับปรับเปลี่ยน	รพ.สต. 100%	รพ.	รวมได้รับปรับเปลี่ยน	รพ.สต. 100%	รพ.	รวมได้รับปรับเปลี่ยน
นครพนม	17,790,000	15,503,546	33,293,546	17,790,000	15,444,546	33,234,546	0	-59,000	-59,000
บึงกาฬ	10,155,600	10,345,552	20,501,152	10,155,600	10,306,181	20,461,781	0	-39,371	-39,371
เลย	15,780,600	18,654,928	34,435,528	11,559,800	18,583,936	30,143,736	-4,220,800	-70,992	-4,291,792
สกลนคร	5,900,400	29,844,201	35,744,601	5,020,800	29,730,627	34,751,427	-879,600	-113,574	-993,174
หนองคาย	12,266,400	14,504,646	26,771,046	12,266,400	14,449,448	26,715,848	0	-55,198	-55,198
หนองบัวลำภู	-	9,364,956	9,364,956	-	9,329,317	9,329,317	0	-35,639	-35,639
อุดรธานี	35,196,000	37,622,419	72,818,419	35,196,000	37,479,245	72,675,245	0	-143,174	-143,174
รวมเขต 8	97,089,000	135,840,248	232,929,248	91,988,600	135,323,300	227,311,900	-5,100,400	-516,948	-5,617,348

/ข้อเสนอแนะ...

ข้อเสนอแนะ

- 1) พิจารณา ร่าง การปรับเกลี้ยค่าตอบแทนฯ ฉ 11-12 ปี 2567
- 2) เมื่อคณะกรรมการฯ เห็นชอบ ร่าง การปรับเกลี้ย มอบสำนักงานเขตสุขภาพที่ 8 แจ้งนายแพทย์สาธารณสุขจังหวัด พิจารณาการปรับเกลี้ยให้หน่วยบริการในจังหวัด
- 3) แจ้งจังหวัด ส่งผลการปรับเกลี้ยฯ , รายงานผลการเบิกจ่ายในโปรแกรมบริหารจัดการค่าตอบแทนกำลังคนของหน่วยบริการ <https://pts-ops.moph.go.th> เข้าสู่ระบบ >> รายงานผลค่าตอบแทน ฉ.11 และ ฉ.12 และ ส่งแผนการใช้จ่ายค่าตอบแทนกำลังคนด้านสาธารณสุข ปีงบประมาณ พ.ศ. 2567 ส่งให้ สำนักงานเขตสุขภาพที่ 8 ภายในวันที่ 18 กุมภาพันธ์ 2567

มติที่ประชุม

- 1) เห็นชอบ การปรับเกลี้ยค่าตอบแทนฯ ฉ 11-12 ปี 2567 ตามร่าง 1
- 2) รับทราบ และ มอบ คกก. CFO ทุกจังหวัด กำกับ ติดตาม ส่งผลการปรับเกลี้ยฯ , รายงานผลการเบิกจ่ายในโปรแกรมบริหารจัดการค่าตอบแทนกำลังคนของหน่วยบริการ <https://pts-ops.moph.go.th> เข้าสู่ระบบ >> รายงานผลค่าตอบแทน ฉ.11 และ ฉ.12 และ ส่งแผนการใช้จ่ายค่าตอบแทนกำลังคนด้านสาธารณสุข ปีงบประมาณ พ.ศ. 2567 ส่งให้ สำนักงานเขตสุขภาพที่ 8 ภายในระยะเวลาที่กำหนด

ระเบียบวาระที่ 6 เรื่องอื่นๆ

6.1 เครื่องมือ FEED เพื่อเฝ้าระวังภาวะวิกฤติทางการเงิน

มติที่ประชุม

รับทราบ เครื่องมือ FEED เพื่อเฝ้าระวังภาวะวิกฤติทางการเงิน

6.2 กำหนดการประชุม คณะกรรมการฯ CFO ครั้งถัดไป ณ เดือนเมษายน 2567

มติที่ประชุม

รับทราบกำหนดการประชุม

ปิดประชุม 13.30 น

นางสาวสงกรานต์ เรืองประทีป สรุปรายงานการประชุม

นางรุ่งทิพย์ เอกพงษ์ ผู้ตรวจทาน