



สรุปมติและข้อสั่งการ คณะทำงาน 5x5 ในการประชุมครั้งที่ 3/2566 วันที่ 27 กันยายน 2566

เสนอที่ประชุมคณะกรรมการเขตสุขภาพที่ 8 วันที่ 27 กันยายน 2566
ณ ห้องประชุมรวงผึ้ง สำนักงานเขตสุขภาพที่ 8



แนวโน้มสถานการณ์การเงินการคลัง เขต 8 ปี Q4Y63 – 31 ส.ค.66

หน่วยบริการที่ประสบภาวะวิกฤติทางการเงิน NI MOPH



เป้าหมาย : Small Success รอบ 12 เดือน

ร้อยละโรงพยาบาลที่วิกฤติทางการเงิน ระดับ 7 ไม่เกินร้อยละ 2.00 และระดับ 6 ไม่เกินร้อยละ 4.00

1.1 ร้อยละ รพ.ระดับ 7 (NI MOPH) ณ 31 ส.ค.66 = 2.27

รพ.ธาตุพนม , รพ.โพธิ์ตาก

1.2 ร้อยละ รพ.ระดับ 6 (NI MOPH) ณ 31 ส.ค.66 = 3.41

อากาศอำนวย , ศรีเชียงใหม่ , รพ.บ้านดุง

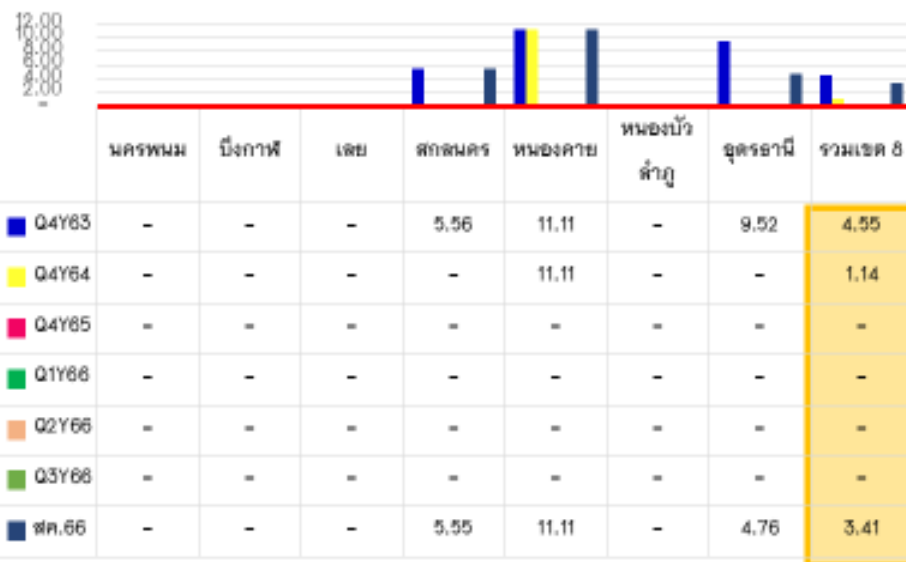
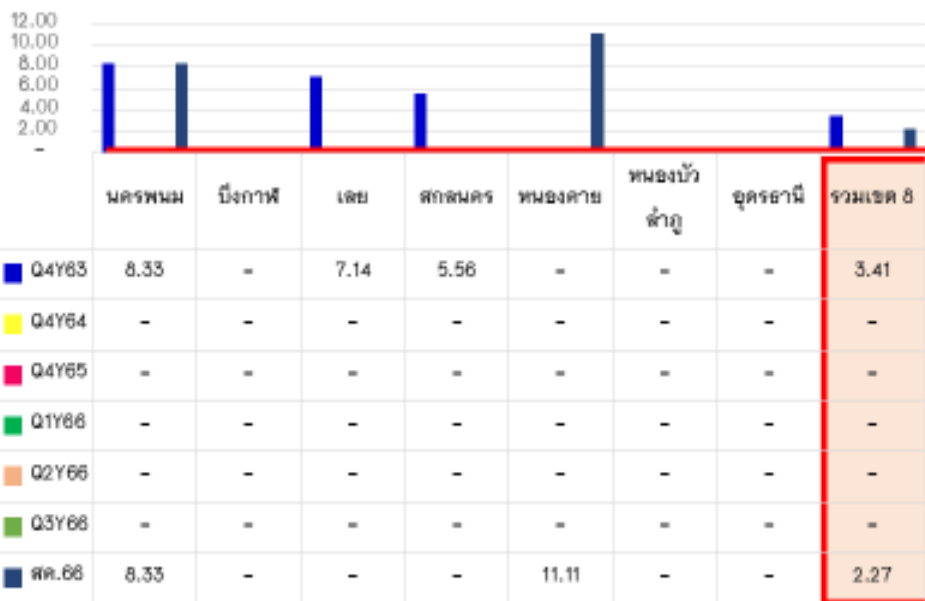

ที่มา : <http://hfo.moph.go.th/> ณ วันที่ 11 กันยายน 2566

หน่วยบริการที่ประสบภาวะวิกฤติทางการเงิน **NI R8**



เป้าหมาย : Small Success รอบ 12 เดือน

ร้อยละโรงพยาบาลที่วิกฤติทางการเงิน **ระดับ 7 ไม่เกินร้อยละ 2.00 และระดับ 6 ไม่เกินร้อยละ 4.00**

1.1 ร้อยละ รพ.ระดับ 7 (NI R8) ณ 31 ส.ค.66 = **2.27**

รพ.ธาตุพนม , รพ.โพธิ์ตาก

1.2 ร้อยละ รพ.ระดับ 6 (NI R8) ณ 31 ส.ค.66 = **6.82**

วังสะพุง , อากาศอำนวย , ศรีเชียงใหม่ , กุดจับ , บ้านมือ , รพ.บ้านดุง

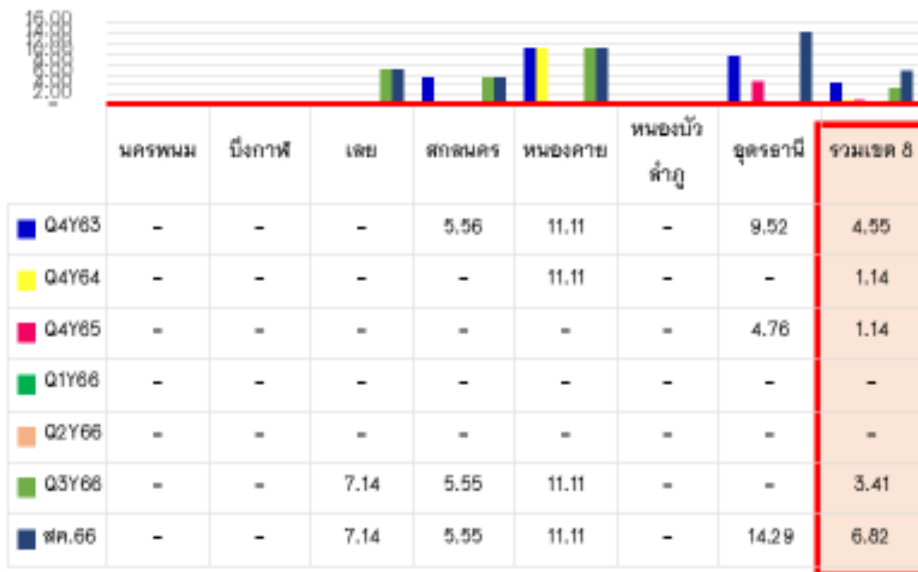
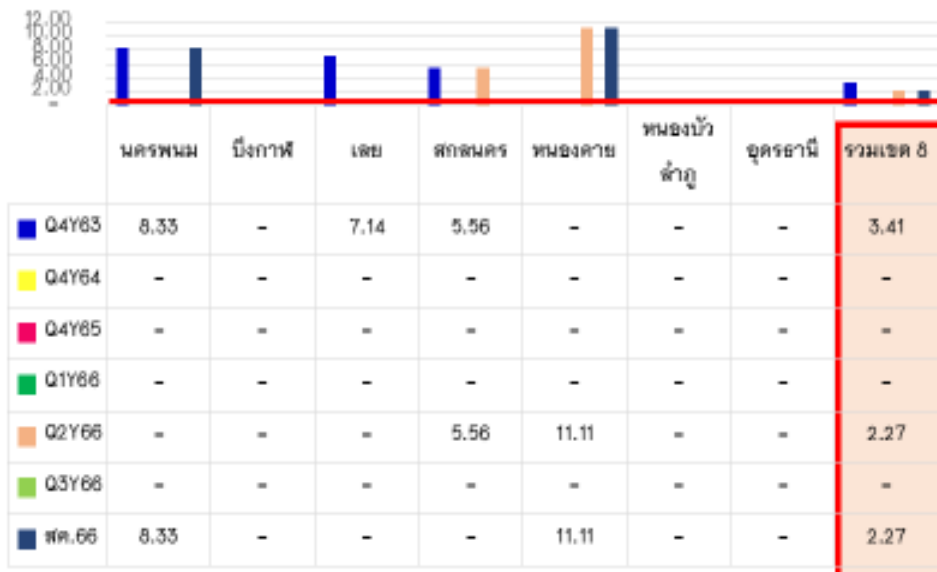

แผนที่ 1 แผนประมาณการรายได้ และค่าใช้จ่าย

จังหวัด	แผนรายได้ (ไม่รวมรายได้ UC & รายได้งบลงทุน & รายได้อื่น(ระบบบัญชีบันทึกอัตโนมัติ)					แผนค่าใช้จ่าย (ไม่รวมค่าเสื่อมราคาค่าตัดจำหน่าย & ค่าใช้จ่ายอื่น(ระบบบัญชีบันทึกอัตโนมัติ)				
	แผนประมาณการรายได้ทั้งปี 2566	ค่าที่ควรเป็นตามแผนรายได้	ผลการดำเนินงาน	ส่วนต่าง (บาท)	ร้อยละ เพิ่ม/ลดจากแผน	แผนประมาณการค่าใช้จ่ายทั้งปี 2566	ค่าที่ควรเป็นตามแผนค่าใช้จ่าย	ผลการดำเนินงาน	ส่วนต่าง (บาท)	ร้อยละ เพิ่ม/ลดจากแผน
	[1]	[2]=[1]/12*11	[3]	[4]=[3]-[2]	[5]=[4]/[2]*100	[6]	[7]=[6]/12*11	[8]	[9]=[8]-[7]	[10]=[9]/[7]*100
1. จังหวัดนครพนม	1,843,430,506	1,689,811,297	1,471,449,212	-218,362,086	-12.92	2,700,409,907	2,475,375,748	2,461,406,308	-13,969,440	-0.56
2. จังหวัดบึงกาฬ	935,843,475	857,856,519	839,092,173	-18,764,346	-2.19	1,684,505,026	1,544,129,607	1,606,810,720	62,681,113	4.06
3. จังหวัดเลย	1,755,433,720	1,609,147,577	1,588,028,594	-21,118,983	-1.31	2,792,474,961	2,559,768,715	2,643,122,918	83,354,203	3.26
4. จังหวัดสกลนคร	3,607,879,592	3,307,222,959	3,225,979,845	-81,243,114	-2.46	5,396,878,720	4,947,138,827	5,210,345,638	263,206,811	5.32
5. จังหวัดหนองคาย	1,829,123,810	1,676,696,826	1,617,235,480	-59,461,345	-3.55	2,509,030,538	2,299,944,660	2,342,068,623	42,123,963	1.83
6. จังหวัดหนองบัวลำภู	975,264,059	893,992,054	824,323,317	-69,668,738	-7.79	1,548,105,962	1,419,097,132	1,428,078,822	8,981,690	0.63
7. จังหวัดอุดรธานี	4,666,798,792	4,277,898,892	3,887,022,137	-390,876,756	-9.14	7,532,858,336	6,905,120,141	6,613,532,830	-291,587,311	-4.22
รวมทั้งสิ้น	15,613,773,954	14,312,626,125	13,453,130,757	-859,493,368	-6.01	24,164,263,450	22,150,574,829	22,305,365,858	154,791,029	0.70

จังหวัด	ลูกหนี้คำรักษาพยาบาล				
	Q4Y63	Q4Y64	Q4Y65	Q3Y66	ส.ค.-66
นครพนม	307,042,929	586,313,097	491,116,049	389,409,668	373,876,067
บึงกาฬ	125,923,940	314,539,724	191,030,961	202,625,396	220,255,941
เลย	291,334,956	414,297,593	353,587,806	382,213,307	393,402,885
สกลนคร	413,333,326	1,153,167,708	909,699,084	894,010,283	975,665,472
หนองคาย	175,421,561	460,349,926	384,232,487	380,186,722	406,308,780
หนองบัวลำภู	103,643,645	334,504,901	283,788,077	281,567,354	236,596,058
อุดรธานี	537,791,932	1,370,114,174	1,096,620,466	1,184,921,198	1,398,835,276
รวมเขต 8	1,954,492,290	3,557,084,655	4,033,613,115	3,714,933,928	4,061,517,125



สภาพคล่องทางการเงินการคลัง รายจังหวัด ณ 31 ส.ค. 2566

ลำดับ	จังหวัด	เงินสดและ รายการ เทียบเท่าเงินสด	หนี้สินหมุนเวียน	เงินบำรุง คงเหลือ (หักหนี้แล้ว)	ลูกหนี้ ค่ารักษาพยาบาล	เฉพาะ เจ้าหน้าที่ยา	รวมเจ้าหน้าที่ การค้า	เฉพาะเจ้าหน้าที่ ค่าจ้างเหมา LAB, X-Ray	เจ้าหน้าที่ ค่ารักษาตาม จ่าย
1	นครพนม	539,267,776	415,294,220	123,973,556	373,876,067	85,936,091	275,960,487	21,601,587	12,224,201
2	บึงกาฬ	370,526,540	219,487,654	151,038,886	220,255,941	36,570,958	112,625,924	25,087,430	5,181,429
3	เลย	463,234,616	592,936,318	-129,701,702	393,402,885	168,707,521	397,105,642	76,637,707	10,751,757
4	สกลนคร	820,424,531	814,381,986	6,042,545	975,665,472	200,040,061	569,833,515	57,186,483	681,302
5	หนองคาย	675,792,887	269,855,804	405,937,084	295,789,664	70,880,128	169,121,945	11,099,006	13,387,918
6	รพร.ท่าบ่อ	61,205,605	212,950,291	-151,744,685	110,519,116	51,170,097	155,822,011	14,425,333	1,340,380
7	หนองบัวลำภู	521,739,071	285,143,013	236,596,058	293,172,704	83,699,221	191,069,258	13,144,268	1,382,806
8	อุดรธานี	2,078,774,937	1,693,990,344	384,784,593	1,398,835,276	273,887,714	1,121,245,804	105,136,134	32,677,823
รวมจังหวัด		5,530,965,963	4,504,039,629	1,026,926,334	4,061,517,125	970,891,792	2,992,784,585	324,317,948	77,627,616

ที่มา : <http://hfo.moph.go.th/>



หนังสือการเภสัชกรรม ภาพรวมเขต 8 ปี 2565-2566 (ข้อมูล ณ 31 สิงหาคม 2566)

จังหวัด	หนังสือปี 2565	หนังสือปี 2566	รวมหนังสือปี 2565-2566
อุดรธานี	4,462,473	56,267,301	60,729,774
สกลนคร	8,997,437	44,144,135	53,141,572
เลย	10,311,799	29,565,103	39,876,902
หนองคาย	8,967	12,216,310	12,225,277
นครพนม	0	10,570,348	10,570,348
หนองบัวลำภู	0	9,384,405	9,384,405
บึงกาฬ	0	3,641,543	3,641,543
ภาพรวมเขต 8	23,780,676	165,789,144	189,569,821

ข้อตรวจพบ

ที่มา : องค์การเภสัชกรรม ณ วันที่ 5 กันยายน 2566

หน่วยบริการที่มีหนังสือเหลือปี 2565 จำนวน 10 แห่ง ได้แก่ รพ.ไชยวาน, โนนสะอาด, พิบูลย์รักษ์, สกลนคร, พระ อจ.มันข, ด้านซ้าย, ภูกระดึง, ภูหลวง, หนองหิน และศรีเชียงใหม่



ข้อมูล อัตราครองเตียง ของ รพ ในเขต 8

ข้อมูล ณ 26 กันยายน 2566

รพ.ที่มีอัตราครองเตียง > 80% จำนวน 27 แห่ง 31%

รพ.ที่มีอัตราครองเตียง 71-80 % จำนวน 12 แห่ง 14%

รพ.ที่มีอัตราครองเตียง 61-70 % จำนวน 17 แห่ง 19%

รพ.ที่มีอัตราครองเตียง 51-60 % จำนวน 15 แห่ง 17%

รพ.ที่มีอัตราครองเตียง < 50% จำนวน 17 แห่ง 19%

รพ.ที่มีอัตราครองเตียง < 50% จำนวน 17 แห่ง

ลำดับ	จังหวัด	โรงพยาบาล	ประเภท	เตียง	อัตราครองเตียง	SumAdjRW	CMI	เกณฑ์
1	นครพนม	รพ.วังยาง	F3	32	30.32	727.11	0.51	0.6
2	บึงกาฬ	รพ.บึงคล้า	F3	36	31.72	798.07	0.52	0.6
3	เลย	รพ.นาแห้ว	F3	30	32.82	820.27	0.65	0.6
4	อุดรธานี	รพ.ห้วยเกิ้ง	F3	8	32.99	269.66	0.55	0.6
5	นครพนม	รพ.นาทม	F2	36	34.28	848.23	0.50	0.6
6	นครพนม	รพ.เรณูนคร	F2	59	35.01	1,684.23	0.58	0.6
7	อุดรธานี	รพ.นาขูง	F2	36	37.06	1,151.16	0.57	0.6
8	อุดรธานี	รพ.ประจักษ์ศิลปาคม	F3	30	41.35	981.33	0.66	0.6
9	นครพนม	รพ.นาแก	F2	61	43.10	1,965.32	0.53	0.6
10	หนองคาย	รพ.เฝ้าไร่	F2	30	43.10	1,009.69	0.65	0.6
11	หนองคาย	รพ.รัตนวาปี	F2	36	43.95	1,099.56	0.56	0.6
12	หนองคาย	รพ.โพธิ์ตาก	F3	24	44.59	861.78	0.49	0.6
13	นครพนม	รพ.ปลาปาก	F2	40	45.05	1,188.76	0.55	0.6
14	สกลนคร	รพ.คำตากล้า	F2	55	46.18	1,999.78	0.66	0.6
15	อุดรธานี	รพ.หนองแสง	F2	30	46.42	1,032.84	0.65	0.6
16	สกลนคร	รพ.เจริญศิลป์	F2	40	47.70	1,369.20	0.71	0.6
17	สกลนคร	รพ.เต่างอย	F2	40	48.60	1,341.48	0.57	0.6



ผลการประเมินประสิทธิภาพ Total Performance Score Q4Y64-Q3Y66

กราฟเปรียบเทียบการผ่านเกณฑ์ TPS (รายเขต) Q4Y64 - Q3Y66

เป้าหมาย : \geq ร้อยละ 45



กราฟเปรียบเทียบการผ่านเกณฑ์ TPS (รายจังหวัด) Q4Y64 - Q3Y66





ผลการประเมินประสิทธิภาพทางการเงิน Total Performance Score

ร้อยละหน่วยบริการที่มีผลการประเมิน TPS จำแนกตามระดับ A-F ณ ไตรมาส 3/2566

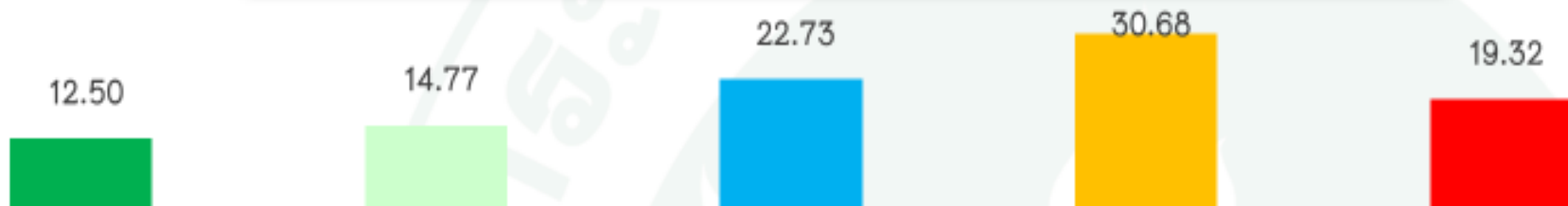

A

B

C

D

F

ระดับ A

ระดับ B

ระดับ C

ระดับ F

- | | |
|----------------|-----------------|
| 1. โซพิสัย | 7. ทนงคาย |
| 2. นาดวง | 8. ทำบ่อ |
| 3. ปากชม | 9. สระใคร |
| 4. กุกระดิง | 10. ศรีบุญเรือง |
| 5. ส่องดาว | 11. เพ็ญ |
| 6. พระ อจ.แบนฯ | |

- | | |
|---------------|---------------|
| 1. บึงกาฬ | 8. อุดรธานี |
| 2. เลย | 9. โนมสะอาด |
| 3. ภูเรือ | 10. ศรีธาตุ |
| 4. ผาขาว | 11. นาบูลง |
| 5. ทนงหิน | 12. กู่แก้ว |
| 6. สกลนคร | 13. ประจักษ์ฯ |
| 7. ทนงบัวลำภู | |

20 รพ.

หมายเหตุ : CF ประเทศปี 66

จัดสรร TPS Q3Y66

A - 600,000 บาท

B - 400,000 บาท

C - 100,000 บาท

เขต 8 ได้รับ 44 รพ. = 13,800,000 บาท

- | | |
|--------------|------------------|
| 1. นครพนม | 10. วังสะพุง |
| 2. ปลาปาก | 11. กุสุมาลย์ |
| 3. นาทม | 12. ศรีเชียงใหม่ |
| 4. เรณูนคร | 13. โพธิ์ตาก |
| 5. โพนสวรรค์ | 14. เฝ้าไร่ |
| 6. วังยาง | 15. นาวังฯ |
| 7. บุ่งคล้า | 16. น้ำโสม |
| 8. นาแห้ว | 17. ทนงแสง |
| 9. ท่าลี่ | |



มติ คทง.๑ (5X5) วันที่ 27 กันยายน 2566

- 1) การพัฒนาประสิทธิภาพการเงินการคลัง TPS ของ รพ. และการบริหารจัดการ
 - * มอบ สนง.เขตส่ง หนังสือแจ้ง รพ.พัฒนา TPS ให้ผ่านระดับ A-B
 - * รพร.ธาตุพนม งบลงทุนถูกพับ 60.26 ล้านบาท
 - * มอบ สสจ.นครพนม จัดทำหนังสือขอรับสนับสนุนงบประมาณดำเนินการ ปี 2567 ให้ รพร.ธาตุพนม
 - * ประเด็นสำคัญที่ต้องขับเคลื่อนในปี 2567
 - 1) หาแหล่งเงินสนับสนุน
 - การขับเคลื่อนนโยบายกระทรวงสาธารณสุข ปี 2567 : 13 ประเด็น
 - รพ.ที่ต้องดูแลเป็นพิเศษ รพร./รพ.เฉลิมพระเกียรติ/สอน.
รพ. ขาดสภาพคล่อง งบลงทุนถูกพับ
 - 2) การจัดบริการเพื่อเพิ่มรายได้ให้ รพ. / ใช้ประโยชน์จากเตียงว่าง

* ประเด็นสำคัญที่ต้องขับเคลื่อนในปี 2567 (ต่อ)

3) การพัฒนาบริการ รพ.ทันตกรรม กลไกการจ่ายเงินให้ รพ.ทันตกรรม

4) การพัฒนาบริการ จิตเวช ยาเสพติด หาแหล่งเงินสนับสนุน เพื่อสร้างแรงจูงใจ

ข้อมูลการรับบริการ ของ ผู้ป่วยจิตเวช ที่ รพจ.เลยราชนครินทร์ และ
รพจ.นครพนมราชนครินทร์ ปี 2565- ปี 2566 (11 เดือน) ดังนี้

การชดเชยบริการผู้ป่วยใน สิทธิUC รพจ.เลยราชนครินทร์ ปีงบฯ65-66(11m)				
HMAIN REGIONCODE	2565		2566(11m)	
	Admit(ครั้ง)	ชดเชย(บาท)	Admit(ครั้ง)	ชดเชย(บาท)
01	1	19,474.56	4	67,795.20
02	16	315,940.80	19	447,908.16
03	5	104,296.32		
04	6	94,715.52	11	187,939.20
05	4	64,784.64	8	142,872.96
06	5	104,564.16	10	183,024.96
07	8	138,159.36	12	264,674.88
08	1,373	15,828,298.66	1,991	25,377,874.98
09	4	51,778.56	6	89,890.56
10	7	108,965.76	4	55,056.96
11	1	16,196.16	3	65,334.72
12	2	32,392.32		
13	3	45,699.84	6	142,591.68
14	4	59,200.68	2	28,174.58
Grand Total	1,439	16,984,467.34	2,076	27,053,138.84

การชดเชยบริการผู้ป่วยใน สิทธิUC รพจ.เลยราชนครินทร์ ปีงบฯ65-66(11m)				
PROVDESCR	2565		2566(11m)	
	Admit(ครั้ง)	ชดเชย(บาท)	Admit(ครั้ง)	ชดเชย(บาท)
เลย	689	7,641,724.28	1,040	12,661,431.68
อุดรธานี	451	5,347,396.67	705	9,225,142.73
หนองบัวลำภู	98	1,147,703.67	159	2,233,009.87
หนองคาย	131	1,640,002.29	78	1,134,823.45
สกลนคร	2	18,470.07	6	73,030.78
บึงกาฬ			3	50,436.47
นครพนม	2	33,001.68		
Grand Total	1,373	15,828,298.66	1,991	25,377,874.98

รพจ.เลยราชนครินทร์

ปีงบฯ65 15 อันดับแรกที่ส่งไปรักษามากที่สุด		
PROVDESCR	2565	
	Admit(ครั้ง)	ชดเชย(บาท)
รพ.วังสะพุง	155	1,798,766.74
รพ.เลย	132	1,501,962.08
รพ.เขียงคาน	60	626,884.62
รพ.เอราวัณ	58	656,383.05
รพ.อุดรธานี	51	597,065.37
รพ.นาดวง	47	545,004.73
รพ.กุดจับ	45	491,281.51
รพ.วังสามหมอ	43	466,396.68
รพ.ร.บ้านดุง	38	519,193.70
รพ.ปากชม	34	369,874.51
รพ.ท่าลี่	34	332,286.91
รพ.ภูเรือ	33	388,549.62
รพ.หนองคาย	32	361,445.72
รพ.หนองหาน	31	323,207.00
รพ.บ้านฝ้อ	30	413,292.62

ปีงบฯ66 15 อันดับแรกที่ส่งไปรักษามากที่สุด		
PROVDESCR	2566(11m)	
	Admit(ครั้ง)	ชดเชย(บาท)
รพ.เลย	298	3,462,672.75
รพ.วังสะพุง	177	2,173,691.85
รพ.อุดรธานี	102	1,285,959.17
รพ.เขียงคาน	88	988,413.33
รพ.บ้านฝ้อ	74	920,176.47
รพ.เอราวัณ	65	833,277.17
รพ.น้ำโสม	63	841,205.20
รพ.ภูเรือ	60	781,540.27
รพ.ร.บ้านดุง	59	822,287.23
รพ.วังสามหมอ	51	639,865.72
รพ.ผาขาว	50	667,387.99
รพ.นาดวง	49	589,347.46
รพ.หนองหาน	48	646,380.28
รพ.กุดจับ	48	652,276.90
รพ.ภูหลวง	46	636,842.22

รพจ.นครพนมราชนครินทร์

การชดเชยบริการผู้ป่วยใน สิทธิUC รพจ.นครพนมราชนครินทร์ ปีงบฯ65-66(11m)

HMAIN REGIONCODE	2565		2566(11m)	
	Admit(ครั้ง)	ชดเชย(บาท)	Admit(ครั้ง)	ชดเชย(บาท)
01				
02	3	58,033.92		
03				
04	29	492,385.92	3	55,145.28
05	4	52,450.56	4	81,866.88
06	5	90,492.48	7	135,942.72
07	1	10,029.12	6	79,950.72
08	1,113	12,389,717.28	1,597	19,178,805.72
09	14	225,459.84	6	141,455.04
10	4	68,252.16	10	218,614.08
11			2	29,493.12
12	2	32,068.80	5	78,081.60
13	3	58,423.68	3	58,228.80
14	5	67,914.75	5	70,436.45
Grand Total	1,183	13,545,228.51	1,648	20,128,020.41

การชดเชยบริการผู้ป่วยใน สิทธิUC รพจ.นครพนมราชนครินทร์ ปีงบฯ65-66(11m)

PROVDESCR	2565		2566(11m)	
	Admit(ครั้ง)	ชดเชย(บาท)	Admit(ครั้ง)	ชดเชย(บาท)
นครพนม	664	7,512,758.01	1106	13420969.05
สกลนคร	320	3,468,265.91	358	4,208,981.18
บึงกาฬ	114	1,230,063.05	124	1428429.14
อุดรธานี	15	178,630.31	6	73,175.64
เลย			2	35,054.77
หนองคาย			1	12,195.94
Grand Total	1,113	12,389,717.28	1,597	19,178,805.72

รพจ.นครพนมราชนครินทร์

ปีงบฯ65 15 อันดับแรกที่ส่งไปรักษามากที่สุด		
PROVDESCR	2565	
	Admit(ครั้ง)	ชดเชย(บาท)
รพ.นครพนม	137	1,543,459.04
รพ.ศรีสงคราม	99	1,078,198.18
รพ.ท่าอุเทน	94	1,104,821.70
รพ.เรณูนคร	67	729,187.12
รพ.โพนสวรรค์	55	547,406.59
รพ.นาแก	54	666,865.49
รพ.สว่างแดนดิน	50	532,941.01
รพ.วานรนิวาส	44	520,358.99
รพ.บ้านแพง	41	480,474.86
รพ.ธาตุพนม	36	440,392.23
รพ.โซ่พิสัย	31	323,786.51
รพ.วาริชภูมิ	30	350,484.01
รพ.นาหว้า	30	348,482.55
รพ.บึงกาฬ	28	272,451.24
รพ.โคกศรีสุพรรณ	27	280,771.27

ปีงบฯ66 15 อันดับแรกที่ส่งไปรักษามากที่สุด		
PROVDESCR	2566(11m)	
	Admit(ครั้ง)	ชดเชย(บาท)
รพ.นครพนม	196	2,455,487.92
รพ.ศรีสงคราม	144	1,752,852.91
รพ.เรณูนคร	141	1,534,518.80
รพ.ธาตุพนม	126	1,530,188.25
รพ.ท่าอุเทน	120	1,440,151.33
รพ.นาแก	89	1,106,764.13
รพ.วานรนิวาส	79	922,290.69
รพ.โพนสวรรค์	60	671,267.53
รพ.นาทม	59	705,844.43
รพ.นาหว้า	57	755,245.52
รพ.บ้านแพง	55	808,145.74
รพ.เซกา	39	512,648.10
รพ.ปลาปาก	39	430,089.54
รพ.วาริชภูมิ	39	451,095.41
รพ.โซ่พิสัย	33	341,540.54

สรุป ผู้ป่วยจิตเวช สิทธิ UC ที่ รพ.อุดรธานี ส่งต่อ รพจ.เลย และนครพนม

ผู้ป่วยจิตเวช สิทธิ UC รพ.อุดรธานี

รพ.รักษา	2565		2566(11m)	
	Admit(ครั้ง)	ชดเชย(บาท)	Admit(ครั้ง)	ชดเชย(บาท)
รพจ.เลย	51	597,065.37	102	1,285,959.17
รพจ.นครพนม	0	0	1	12,195.94



R8WAY
MOPH



เสนอ คณะกรรมการฯ เขตสุขภาพที่ 8

เพื่อทราบ มติและข้อสั่งการ คณะทำงานฯ 5x5
จากการประชุมครั้งที่ 4/2566 วันที่ 27 กันยายน 2566
และแจ้งหน่วยงานที่เกี่ยวข้องดำเนินการต่อไป

โครงการสนับสนุนค่าใช้จ่ายในการอุปถัมภ์รักษาสุขภาพ ใน 13 เขตสุขภาพทั่วประเทศ

เพื่อสนับสนุนค่าใช้จ่าย กรณีที่มีส่วนเกินและจำเป็น ที่ไม่สามารถเบิกจ่ายได้จากราชการได้

- กลุ่มเป้าหมาย คือ รักษาสุขภาพที่เข้ารับบริการในสถานพยาบาลสังกัดกระทรวงสาธารณสุข เขตสุขภาพที่ 1 – 13
- เริ่มต้นด้วยการเปิดบัญชี “เงินบริจาคอุปถัมภ์รักษาสุขภาพทั่วประเทศ ซึ่งเป็นเงินบริจาคในการอุปถัมภ์รักษาสุขภาพทั่วประเทศ
- แบ่งงบประมาณในการสนับสนุนค่าใช้จ่ายส่วนที่เกินสิทธิแต่ละเขตสุขภาพตามจำนวนรักษาในแต่ละเขตสุขภาพ

ขนาด	จำนวนรักษา-สามเณร ที่มีหลักประกันสุขภาพ	จำนวนเขต สุขภาพ	จำนวนเงิน	รวมเป็นเงิน
ขนาดเล็ก (S)	น้อยกว่า 10,000 รูป	4	500,000 บาท	2,000,000 บาท
ขนาดกลาง (M)	10,000 – 15,000 รูป	4	800,000 บาท	3,200,000 บาท
ขนาดใหญ่ (L)	มากกว่า 15,000 รูป	5	1,000,000 บาท	5,000,000 บาท



แผนผังขั้นตอนการสนับสนุนค่าใช้จ่ายในการ อุปัฏฐากภิกษุอาพาธใน 13 เขตสุขภาพทั่วประเทศ

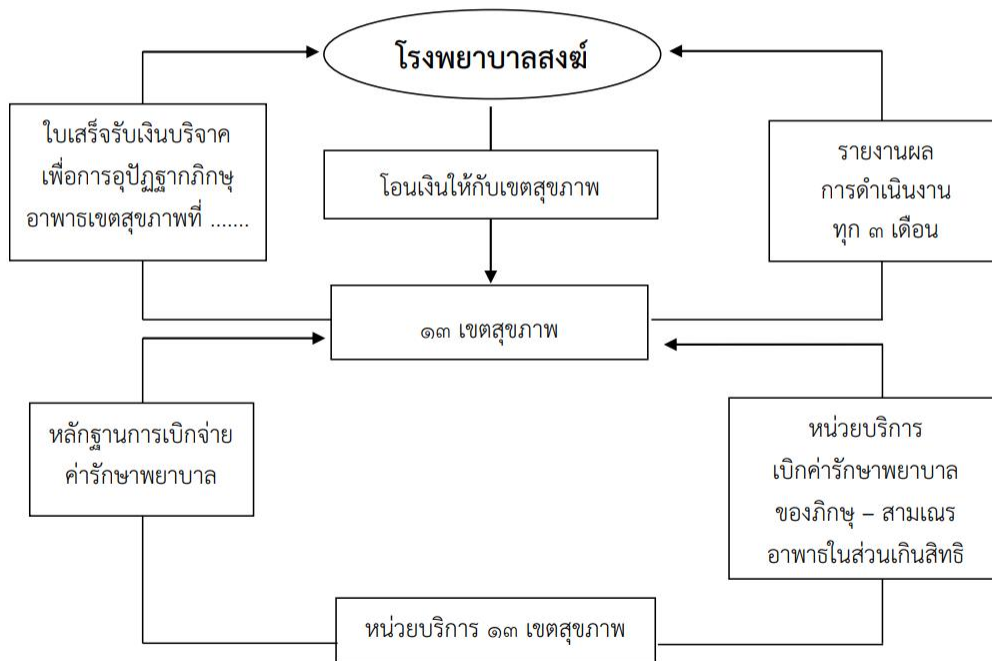



▶ ขั้นตอนการดำเนินงานของเขตสุขภาพ

1. ให้เขตสุขภาพเปิดบัญชี “เงินบริจาคเพื่อการอุปถัมภ์รักษาพยาบาล เขตสุขภาพที่”
2. ให้เขตสุขภาพรายงานผลการดำเนินงานทุก 3 เดือน ตามแบบรายงานสงฆ์ 1
3. หน่วยบริการเบิกค่ารักษาพยาบาลของรักษาพยาบาล – สามเณรอาพาธ ในส่วนเกินสิทธิตามแบบรายงานสงฆ์ 2 และแบบรายงานสงฆ์ 2.1
4. เงินบริจาคเพื่อการอุปถัมภ์รักษาพยาบาล

ระยะแรก โรงพยาบาลสงฆ์จะเป็นผู้สนับสนุนเงินบริจาคเพื่อการอุปถัมภ์รักษาพยาบาลให้กับเขตบริการสุขภาพทั่วประเทศตามจำนวนเงินดังกล่าวข้างต้น

ระยะต่อไป แต่ละเขตสุขภาพควรมีการจัดหาเงินบริจาคเพื่อการอุปถัมภ์รักษาพยาบาลเพื่อให้การอุปถัมภ์รักษาพยาบาลทั่วประเทศเป็นไปอย่างต่อเนื่องตามนโยบายของกระทรวงสาธารณสุข ในเรื่องการไม่เรียกเก็บค่าใช้จ่ายส่วนเกินสิทธิของรักษาพยาบาล – สามเณร





ค่ารักษาที่สามารถเบิกจากกองทุนอุปถัมภ์รักษาสุขภาพทั่วประเทศ

- ❖ ค่ารักษาในส่วนที่เกินสิทธิ
- ❖ ค่ายานอกบัญชียาหลักแห่งชาติ
- ❖ ค่าอุปกรณ์อวัยวะเทียม
- ❖ ค่าฟันปลอม/รากฟันเทียม
- ❖ ค่าห้องปฏิบัติการที่เบิกไม่ได้
- ❖ ค่าตรวจ MRI
- ❖ ค่าเครื่องช่วยฟัง
- ❖ ค่าเลนส์สายตา
- ❖ ค่าวัคซีน
- ❖ ค่ารักษาพยาบาลที่จำเป็นและอื่นๆ

เป็นค่ารักษาพยาบาล ค่ายาและเวชภัณฑ์ที่มีใช้ยา ที่ไม่สามารถเบิกจ่ายได้ตามสิทธิได้ขึ้นอยู่กับดุลพินิจของผู้ตรวจราชการกระทรวงสาธารณสุข

หมายเหตุ :

ค่าใช้จ่ายที่ไม่สามารถเบิกได้ ได้แก่ ค่าห้องพิเศษ ค่าพยาบาลเฝ้าไข้พิเศษ

เขตสุขภาพที่ 8 ได้รับสนับสนุน จำนวน 800,000 บาท



คำสั่งสำนักงานเขตสุขภาพที่ ๘
ที่ ๑๑๖ / ๒๕๖๔

เรื่อง แต่งตั้งคณะกรรมการบริหารเงินและทรัพย์สินที่มีผู้บริจาคของหน่วยบริการ

อาศัยอำนาจตามความในข้อ ๖ แห่งระเบียบกระทรวงสาธารณสุขว่าด้วยเงินบริจาคและทรัพย์สินที่ผู้บริจาคของหน่วยบริการ พ.ศ. ๒๕๖๑ หัวหน้าหน่วยบริการจึงแต่งตั้งคณะกรรมการบริหารเงินและทรัพย์สินที่มีผู้บริจาคของหน่วยบริการ โดยมีองค์ประกอบ หน้าที่และอำนาจ ดังนี้

ข้อ ๑ องค์ประกอบ

- (๑) นายแพทย์ประเมษฐ์ กิ่งโก๋ ผู้อำนวยการสำนักงานเขตสุขภาพที่ ๘ ประธานกรรมการ
- (๒) แพทย์หญิงณภัทร สิทธิศักดิ์ นายแพทย์เชี่ยวชาญ (ด้านเวชกรรมป้องกัน) กรรมการ
- (๓) นางรุ่งทิพย์ เอกพงษ์ นักวิชาการสาธารณสุขชำนาญการ กรรมการ
- (๔) นายวชิระ รัตนเพชร นักวิชาการสาธารณสุขชำนาญการ กรรมการ
- (๕) นายเสมอเทพ ศรีทาสร้อย กรรมการ
- (๖) นางภาวิณี รามธรรม กรรมการ
- (๗) นางพรทิพย์ ดันมิ่ง นักวิชาการการเงินและบัญชี เลขานุการ

ข้อ ๒ ให้คณะกรรมการบริหารเงินและทรัพย์สินที่มีผู้บริจาคของหน่วยบริการ มีหน้าที่และ

อำนาจ ดังนี้

- (๑) วางแผนการรับบริจาคเงินและทรัพย์สินที่มีผู้บริจาค
- (๒) พิจารณาการรับบริจาคเงินและทรัพย์สินที่มีผู้บริจาค
- (๓) วางแผนการใช้จ่ายเงินและทรัพย์สินที่มีผู้บริจาค
- (๔) จัดทำรายงานการรับ - จ่ายเงิน/ทรัพย์สินที่มีผู้บริจาค
- (๕) ติดตามและตรวจสอบการรับ - จ่ายเงิน/ทรัพย์สินที่มีผู้บริจาค
- (๖) แต่งตั้งคณะกรรมการดำเนินการดำเนินการในเรื่องที่เกี่ยวข้อง
- (๗) อื่น ๆ ตามที่ได้รับมอบหมาย

ทั้งนี้ ตั้งแต่บัดนี้เป็นต้นไป

สั่ง ณ วันที่ ๑ มีนาคม พ.ศ. ๒๕๖๔

(นายประเมษฐ์ กิ่งโก๋)

ผู้อำนวยการสำนักงานเขตสุขภาพที่ ๘

แจ้ง รพ.ทุกแห่งขอรับสนับสนุนค่าใช้จ่าย
ส่วนเกินสิทธิ ตามแบบฟอร์มที่กำหนดส่งมาที่
สำนักงานเขตสุขภาพที่ 8
รวบรวม เสนอ คกก. CFO เขต กลั่นกรอง
และเสนอ ผู้ตรวจราชการกระทรวงสาธารณสุข
พิจารณา การสนับสนุน

ปี 2564-2566

ไม่มี รพ.ขอสนับสนุนค่าใช้จ่ายส่วนเกินสิทธิ

เงินคงเหลือ ณ 31 สิงหาคม 2566

จำนวน 805,436.72 บาท