



**ตรวจราชการ รอบที่ 1 ประจำปี 2566**  
**จังหวัดเลย**

**ประเด็น : องค์การสมรรถนะสูง  
การบริหารจัดการด้านการเงินการคลังสุขภาพ**

# การบริหารจัดการ

## ด้านการเงินการคลังสุขภาพ ปีที่ผ่านมา 2565

01



ตัวชี้วัดที่ : 1

ร้อยละของหน่วยบริการประสบ  
ภาวะวิกฤติทางการเงิน



02



ตัวชี้วัดที่ : 2

ร้อยละของหน่วยบริการมีศูนย์  
จัดเก็บรายได้คุณภาพ

# แนวโน้มวิกฤตการณ์การเงินระดับ 6 และ 7

ไตรมาส 3 ปี 2557-2565

จำนวนแห่ง

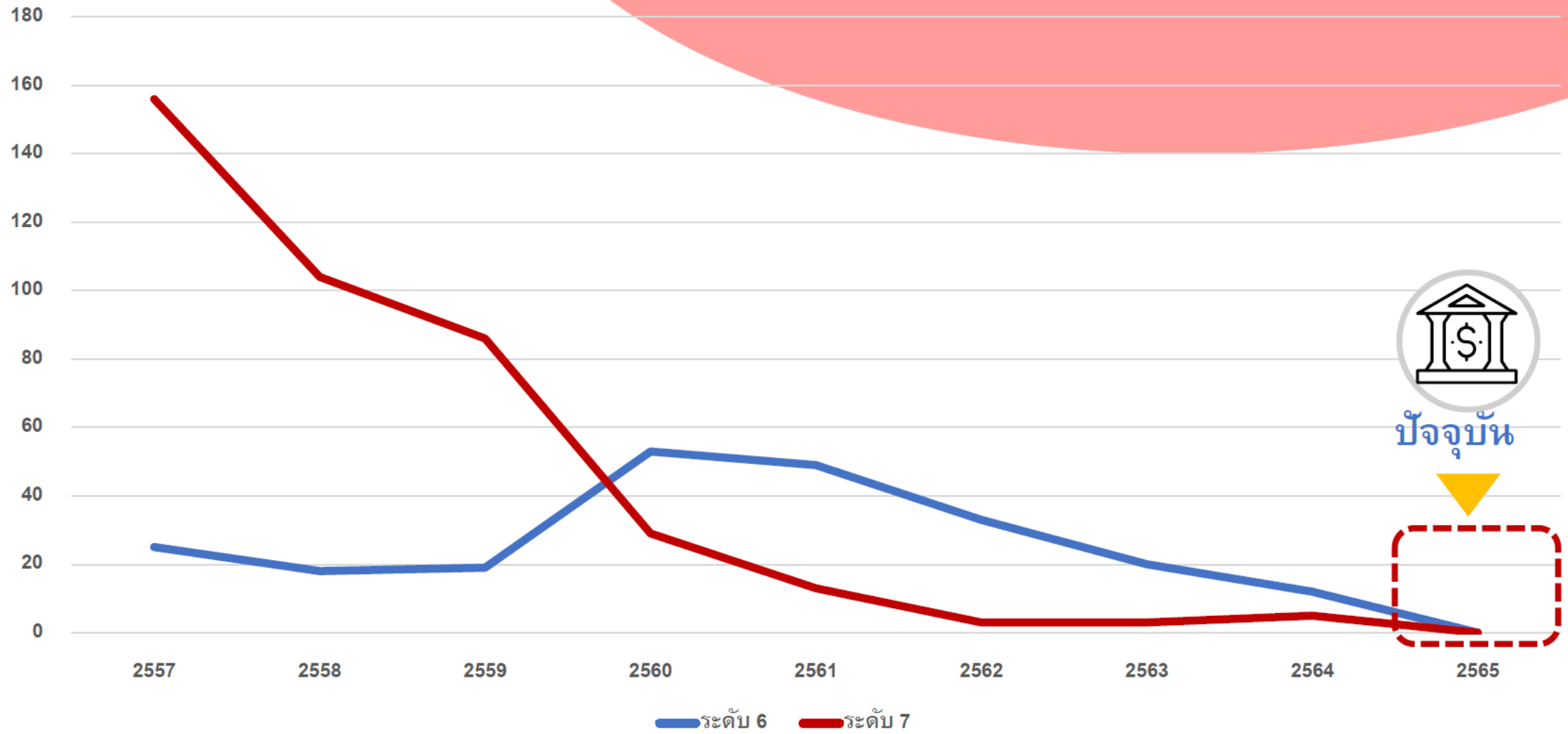

ข้อเสนอแนะ  
การป้องกัน  
หน่วยบริการประสิทธิภาพ  
วิกฤติทางการเงิน



## แผนการเงิน



### พัฒนาประสิทธิภาพรายรับและรายจ่าย

ติดตามกำกับแผนรายได้และค่าใช้จ่ายรายเดือน  
ตามเป้าหมาย **Planfin** และแผนเงินบำรุง



- การติดตามเร่งรัดลูกหนี้ค่ารักษาพยาบาลของทุกกองทุน  
และมีการรายงานสรุปลูกหนี้คงเหลือ
- การจัดทำแผนการชำระหนี้ค่ายาและเวชภัณฑ์มีใช้ยา  
อย่างมีประสิทธิภาพและมีการติดตามอย่างต่อเนื่อง
- การใช้เครื่องมือ เพื่อประเมิน การใช้ทรัพยากรทางการแพทย์  
ให้มีความเพียงพอและมีประสิทธิภาพ



● ตัวชี้วัดที่ 2 :  
ผลการประเมินหน่วยบริการที่มี  
ศูนย์จัดเก็บรายได้คุณภาพ

คำเป้าหมาย  
ผ่านเกณฑ์  
ร้อยละ 90 ขึ้นไป  
(คุณภาพระดับดีและดีมาก)

95.44 %

ระดับดีและดีมาก  
จำนวน 859 แห่ง

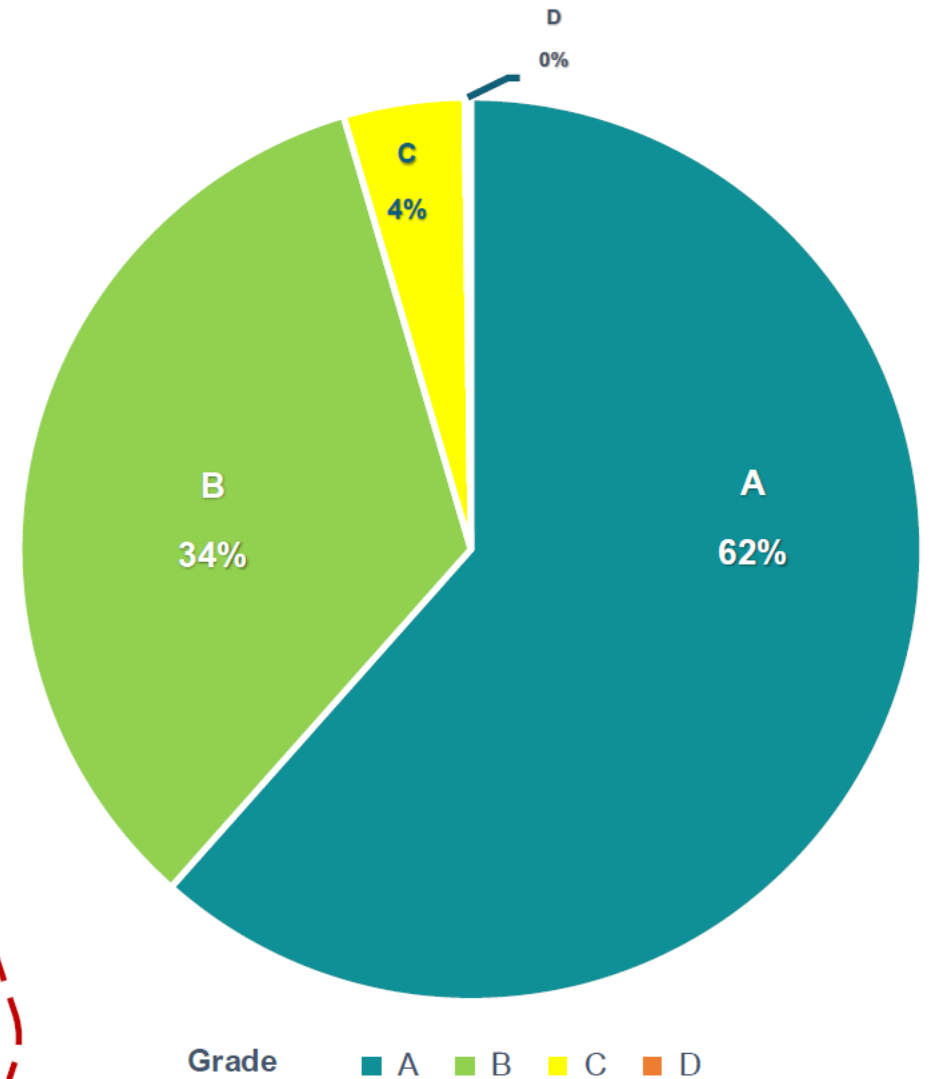

# ข้อมูลศูนย์จัดเก็บรายได้ ของหน่วยบริการ



## รายเขตสุขภาพ

เขต	ระดับคะแนนศูนย์จัดเก็บรายได้ราย (Grade)				รวม
	A	B	C	D	
1	81	20	1		102
2	28	16	3		47
3	44	8	2		54
4	39	29	4		72
5	41	23	1	2	67
6	36	33	4		73
7	52	24	1		77
8	46	42			88
9	54	26	9		89
10	27	31	13		71
11	42	39	1		82
12	64	14			78
รวม	554	305	39	2	900



# แนวทาง/ ข้อเสนอใน การพัฒนางานศูนย์ จัดเก็บรายได้



## Claim

### พัฒนาประสิทธิภาพของแต่ละกองทุน

- UC :

มีระบบการตรวจสอบก่อนส่งเบิกจ่ายทุกครั้ง  
เพื่อป้องกันข้อมูลไม่ผ่านเงื่อนไข ดัด C

- ข้าราชการ :

ทบทวนและแก้ไขข้อมูลที่ไม่ผ่านการอนุมัติการ  
เบิกจ่าย ภายใน 5 วันทำการ

- ปกส. :

ประสิทธิภาพการจัดสรรกองทุนประกันสังคม  
เพื่อเบิกจ่ายภายในระยะเวลาที่กองทุนกำหนด

## System

พัฒนาระบบ Software โดยส่วนกลาง  
เพื่อช่วยในการจัดเก็บรายได้ของโรงพยาบาล



# 6 ประเด็น 39 ตัวชี้วัด ในการตรวจราชการ ปีงบประมาณ 2566



## ประเด็นที่ 1 Health For Wealth

### 1.1 ภัยสุขภาพจากการแพทย์

- ร้อยละของการจัดบริการคลินิกภัยสุขภาพทางการแพทย์ และการส่งเสริมงานวิจัยด้านภัยสุขภาพ
  - ร้อยละของผู้ป่วยที่มีการวินิจฉัยระยะประคับประคอง
  - ร้อยละของผู้ป่วยทั้งหมดที่ได้รับการรักษาด้วยยาภัยสุขภาพทางการแพทย์
  - จำนวนงานวิจัยและการจัดการความรู้ด้านภัยสุขภาพทางการแพทย์ของหน่วยงานในสังกัด สร.

### 1.2 การพัฒนาการท่องเที่ยวเชิงสุขภาพ และการแพทย์

- อัตราการเพิ่มขึ้นของจำนวนสถานประกอบการด้านการท่องเที่ยวเชิงสุขภาพที่ได้รับมาตรฐาน
- ร้อยละของศูนย์เวลเนส / แหล่งท่องเที่ยวเชิงสุขภาพ / สร้างสรรค์ด้านภูมิปัญญาการแพทย์แผนไทยการแพทย์ทางเลือก
- ร้อยละผลิตภัณฑ์สุขภาพที่ได้รับการส่งเสริมและได้รับการอนุญาต

## ประเด็นที่ 5 ลดป่วย ลดตาย และการสร้างความมั่นคงทางสุขภาพ

### 5.1 ลดป่วย ลดตาย

- ลดป่วย ลดตาย จากโรคหลอดเลือดหัวใจ
- ลดป่วย ลดตาย จากโรคหลอดเลือดสมอง
- ร้อยละของผู้ป่วยสามารถควบคุมเบาหวาน และความดันโลหิตสูงได้ตามเกณฑ์
- ร้อยละของผู้ที่ได้รับการคัดกรองมะเร็ง
  - มะเร็งปากมดลูก
  - มะเร็งลำไส้ใหญ่และไส้ตรง
  - มะเร็งช่องปาก

### 5.2 ความมั่นคงด้านสุขภาพ

- ความครอบคลุมการฉีดวัคซีนโควิด-19 ในกลุ่ม 607
  - ความครอบคลุมการฉีดวัคซีนโควิด-19 ในกลุ่มหญิงวัยเจริญพันธุ์อายุ 15-45 ปี
- มีระบบ Situation Awareness ที่มีประสิทธิภาพ
  - มีผู้ปฏิบัติงาน SAT ที่ผ่านการอบรมอย่างเพียงพอ
  - มีการจัดทำ CIR ระดับจังหวัดและระดับเขตที่ชัดเจน
- ร้อยละของผู้บริหารระดับจังหวัดที่ผ่านการอบรมหลักสูตร ICS & EOC 100
- มีทีม CDCU ที่ผ่านการฝึกอบรม
- มี Official document ของหน่วยงานสาธารณสุขระดับจังหวัด
- มี operational plans สำหรับ 3 ภัยที่สำคัญ
- มีแผน BCP สำหรับสสจ. / สวท. และ สวท.

6 ตัว

3 ตัว

## ประเด็นที่ 2 ระบบสุขภาพปฐมภูมิ

- ร้อยละของอำเภอผ่านเกณฑ์การประเมินการพัฒนาคุณภาพชีวิตที่มีคุณภาพ
- จำนวนการจัดตั้งหน่วยบริการปฐมภูมิและเครือข่ายหน่วยบริการปฐมภูมิ
- จำนวน ปชช. คนไทย มีหมอประจำตัว 3 คน

14 ตัว

## ประเด็นที่ 3 สุขภาพกลุ่มวัย และการยกระดับบริการผู้สูงอายุ

### 3.1 กลุ่มวัยมารดาและทารก

- อัตราส่วนการตายมารดาไทยต่อการเกิดมีชีพแสนคน
  - อัตราตายการรกแรกเกิดอายุน้อยกว่าหรือเท่ากับ 28 วัน
- ### เด็กปฐมวัย
- ร้อยละของเด็กปฐมวัยมีพัฒนาการสมวัย
  - ร้อยละของเด็กปฐมวัยที่ได้รับการคัดกรองแล้วมีพัฒนาการล่าช้าแล้วได้รับการกระตุ้นพัฒนาการด้วย TEDA4I หรือมาตรฐานอื่น
  - ร้อยละของเด็กอายุ 0-5 ปี สูงดีสมส่วน
  - ร้อยละของเด็กอายุ 3 ปี ปราศจากฟันผุ
- ### วัยทำงาน
- อัตราการฆ่าตัวตายสำเร็จไม่เกิน 8.0 ต่อแสนประชากร
  - ร้อยละของผู้ป่วยโรคซึมเศร้าเข้าใช้บริการสุขภาพจิต
- ### ตัวชี้วัดกำกับ ติดตาม
- ร้อยละของเด็กอายุ 6-14 ปี สูงดีสมส่วน

### 3.2 ผู้สูงอายุ

- ร้อยละของโรงพยาบาลที่มีคลินิกผู้สูงอายุ
- ร้อยละของผู้สูงอายุที่ผ่านการคัดกรองพบว่าเสี่ยงต่อการเกิดภาวะสมองเสื่อมหรือภาวะหกล้ม
  - ร้อยละของผู้สูงอายุที่ผ่านการคัดกรองการเกิดภาวะสมองเสื่อม
  - ร้อยละของผู้สูงอายุที่ผ่านการคัดกรองการเกิดภาวะหกล้ม
- ร้อยละของผู้สูงอายุมีแผนส่งเสริมสุขภาพดี
- ร้อยละของผู้สูงอายุและผู้ที่มีภาวะพึ่งพิงได้รับการดูแล
- จำนวนชมรมผู้สูงอายุที่ดำเนินการด้านสุขภาพ
- จำนวนผู้ที่ได้รับบริการใส่ฟันเทียม/รากฟันเทียม

2 ตัว

## ประเด็นที่ 6 องค์กรสมรรถนะสูง

### การเงินการคลังสุขภาพ

- ร้อยละของหน่วยบริการที่ประสบภาวะวิกฤตทางการเงิน
- ร้อยละของการกำกับติดตามแผนการลงทุนตามนโยบายการลงทุน

3 ตัว

## ประเด็นที่ 4 Digital Health

- จังหวัดที่มีบริการการแพทย์ทางไกลตามเกณฑ์ที่กำหนด
- ร้อยละของจังหวัดที่ประชาชนไทยมีดิจิทัลไอดี เพื่อการเข้าถึงระบบบริการสุขภาพแบบไร้รอยต่อ
- ร้อยละเขตสุขภาพที่ใช้ระบบ AI DR screening ในการตรวจคัดกรองเบาหวานขึ้นจอตา

# High Performance Organization

## องค์กรสมรรถนะสูง

การบริหารองค์กรอย่างเป็นระบบ

การบริหารจัดการด้านการเงินการคลังสุขภาพ

### เสริมสร้างสมรรถนะองค์กร ด้วย 4T

- Trust
- Teamwork & Talent
- Technology
- Targets

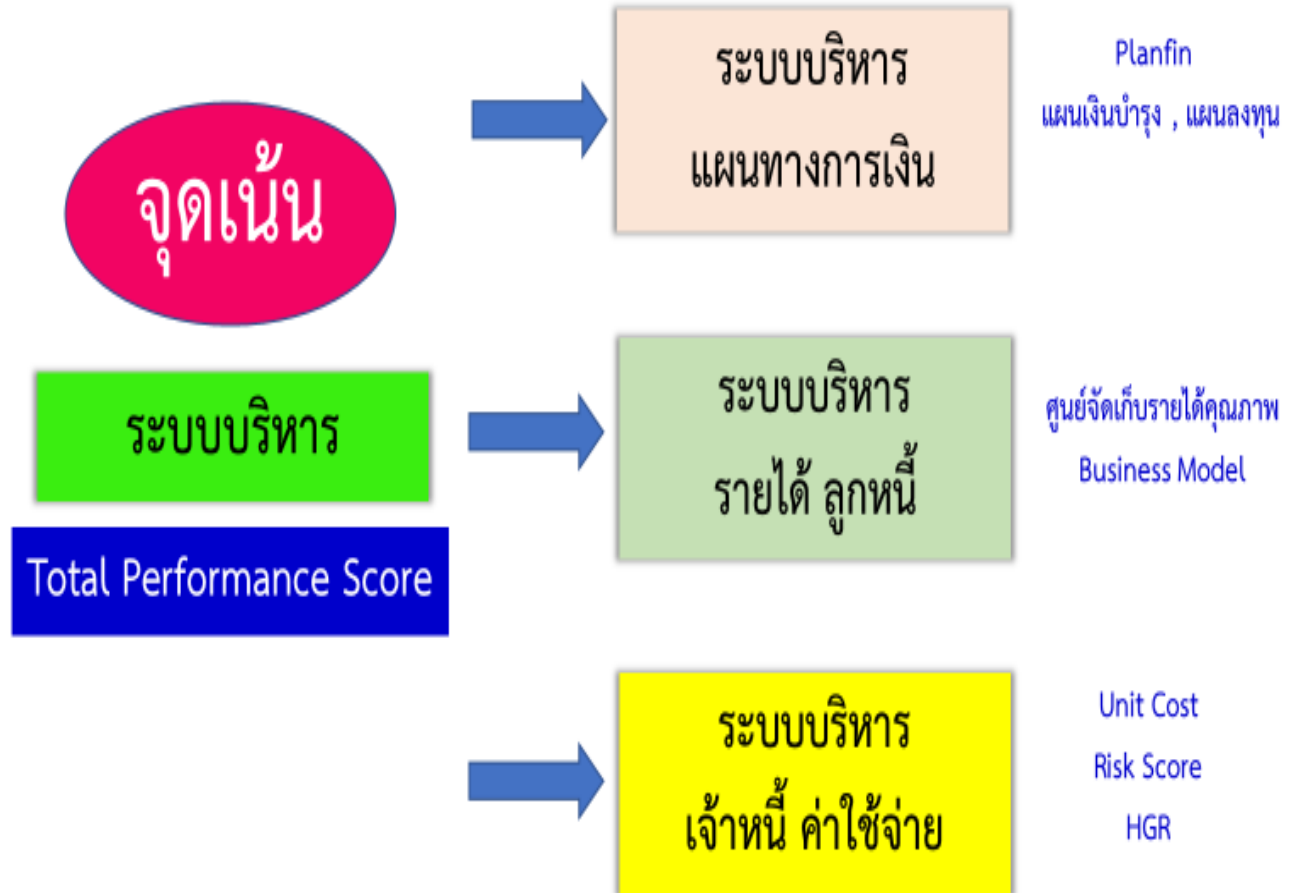

# การบริหารจัดการ

## ด้านการเงินการคลังสุขภาพ 2566

01



ตัวชี้วัดที่ : 1

ร้อยละของหน่วยบริการประสบ  
ภาวะวิกฤติทางการเงิน



02



ตัวชี้วัดที่ : 2

ร้อยละการลงทุนของหน่วยบริการ

# ตัวชี้วัดที่ 1

“หน่วยบริการที่ประสบภาวะวิกฤตทางการเงิน”

ไม่เกิน  
ร้อยละ 4

ระดับ 6

ไม่เกิน  
ร้อยละ 2

ระดับ 7

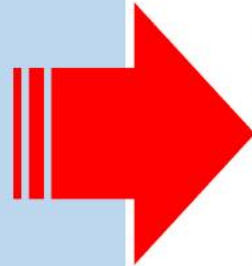

# 5 มาตรการ



พัฒนาระบบบัญชี**บริหาร** (Managerial Accounting)



จัดสรรเงินเพียงพอ (Budgeting)



พัฒนาศักยภาพบริหารด้านการเงินการคลัง  
แก่เครือข่ายและบุคลากร (Competency)



สร้างประสิทธิภาพการบริหารจัดการ  
(Division of regional health)



ติดตามกำกับ เครื่องมือประสิทธิภาพทางการเงิน  
(Efficiency)

## Small Success ปีงบประมาณ 2566

รอบ 3 เดือน	รอบ 6 เดือน	รอบ 9 เดือน	รอบ 12 เดือน
ระดับ 7 $\leq$ ร้อยละ <b>0</b> ระดับ 6 $\leq$ ร้อยละ <b>0</b>	ระดับ 7 $\leq$ ร้อยละ <b>0</b> ระดับ 6 $\leq$ ร้อยละ <b>0</b>	ระดับ 7 $\leq$ ร้อยละ <b>1</b> ระดับ 6 $\leq$ ร้อยละ <b>2</b>	ระดับ 7 $\leq$ ร้อยละ <b>2</b> ระดับ 6 $\leq$ ร้อยละ <b>4</b>

# 5 มาตรการ



พัฒนาระบบบัญชีบริหาร  
(Accounting)



จัดสรรเงินเพียงพอ  
(Budgeting)



พัฒนาศักยภาพบริหาร  
ด้านการเงินการคลัง  
แก่เครือข่ายและบุคลากร  
(Competency)

## บัญชีบริหาร

1. การบริหารลูกหนี้ และ รายได้
2. การบริหารเจ้าหนี้ และ รายจ่าย
3. การควบคุมกำกับแผนทางการเงิน



หน่วยบริการมีการจัดทำ Planfin

ไม่น้อยกว่าร้อยละ 95

จัดอบรม สำหรับผู้ปฏิบัติงาน

จัดอบรม สำหรับผู้บริหาร

นำเสนอใน  
Financial  
Forum

## 5 มาตรการ (ต่อ)



สร้างประสิทธิภาพ  
การบริหารจัดการ  
(Division of regional health)

เขตมีนวัตกรรมเกี่ยวกับการบริหารการลงทุน

เขตมีระบบเกี่ยวกับสารสนเทศการเฝ้าระวังการคลัง

นำเสนอใน  
**Financial  
Forum**



ติดตามกำกับ เครื่องมือ  
ประสิทธิภาพทางการเงิน  
(Efficiency)

ผ่านเกณฑ์ประเมินประสิทธิภาพหน่วยบริการ  
 $TPS \geq 10.5$  คะแนน

ไม่น้อยกว่า  
ร้อยละ **45**

ศูนย์จัดเก็บรายได้คุณภาพ  
ระดับ A และ B

ไม่น้อยกว่า  
ร้อยละ **90**

# การบริหารจัดการ ด้านการเงินการคลังสุขภาพ



## ตัวชี้วัดที่ : 2

ร้อยละของการกำกับติดตามการลงทุนด้วยเงินบำรุงตามนโยบายการลงทุน

### **Hospital Investment Performance (HIP.)**



เน้นติดตามและการให้ความสำคัญกับการลงทุน

# กรอบแนวทางการลงทุนเพิ่มเติมด้วยเงินบำรุง

## ศึกษาข้อมูล

ลงทุนตามแผน  
ประจำปีปกติ

Cash  
Ratio

1.51 - 2.00

2.01 - 2.50

2.51 - 3.00

มากกว่า 3

1. วมเงินลงทุนได้  
20%(EBITDA)

2. วมเงินลงทุนเพิ่ม  
(% ของเงินลงทุนสำรอง  
ส่วนเกิน)

30%

40%

50%

60%

## ลงทุนด้านใดบ้าง

1. Work Life Balance เจ้าหน้าที่ สร. เช่น บ้านพัก
2. ปรับปรุง sw. เช่น sw. จังหวัด ที่แออัด กรุดโทรม/ ห้องพิเศษ
3. ด้านสิ่งแวดล้อม เช่น ติดโซลาร์เซล
4. ระบบกำจัดน้ำเสีย
5. เทคโนโลยี digital การแพทย์ เช่น การรวบรวมข้อมูล / Telemedicine / Robot จัดยา

\* สสจ./ คณะกรรมการ CFO เขต และ  
ผู้ตรวจราชการ กำกับติดตาม  
ประเมินผล\*

กำกับ

กำหนด

1. แผนเงิน  
บำรุง 3 ปี  
66-68

2. Planfin  
รูปแบบที่  
1,3

อนุมัติ

ทำต่อเนื่องและ  
พัฒนา

ลงทุนตามแผน

โดย  
: สสจ./  
คณะกรรมการ  
CFO เขต และผู้ตรวจ  
ราชการ  
กำกับ แนะนำ  
ปรับปรุง ประเมินผล  
พัฒนา  
ให้ลงทุนตามแผน

sw. ใหญ่ ช่วย sw. เล็ก

CASH Ratio รวมลูกหนี้สิทธิ UC CSMBS SSS stateless FWF  
ที่คาดว่าจะเรียกเก็บได้ยกเว้นลูกหนี้ตามจ่าย

Cash Ratio ปกติ

Cash Ratio รวมลูกหนี้ที่คาดว่าจะเรียกเก็บได้

Cash Ratio พ.ค. - ก.ย. 65					
ช่วง	พ.ค.	มิ.ย.	ก.ค.	ส.ค.	ก.ย.
น้อยกว่าเท่ากับ 0.50	9	17	15	28	38
0.51 - 1.00	74	102	89	108	111
1.01 - 1.50	170	158	151	149	148
1.51 - 2.00	137	120	118	109	92
2.01 - 2.50	105	122	103	92	103
2.51 - 3.00	103	83	97	83	69
มากกว่า 3.00	302	298	327	331	339
<b>รวม</b>	<b>900</b>	<b>900</b>	<b>900</b>	<b>900</b>	<b>900</b>

Cash Ratio ก.ย. 65	
ช่วง	ก.ย.
น้อยกว่าเท่ากับ 0.50	8
0.51 - 1.00	53
1.01 - 1.50	93
1.51 - 2.00	122
2.01 - 2.50	98
2.51 - 3.00	89
มากกว่า 3.00	437
<b>รวม</b>	<b>900</b>

CASH Ratio รวมลูกหนี้มีสิทธิ์ UC CSMBS SSS stateless FWF  
ที่คาดว่าจะเรียกเก็บได้รวมลูกหนี้ตามจ่าย

## Cash Ratio ปกติ

Cash Ratio  
รวมลูกหนี้ที่คาดว่าจะเรียกเก็บได้

Cash Ratio ก.ย. - ม.ค.66					
ช่วง	ก.ย.65	ต.ค.65	พ.ย.65	ธ.ค.65	ม.ค.66
น้อยกว่าเท่ากับ 0.50	7	5	6	3	2
0.51 - 1.00	20	19	25	13	4
1.01 - 1.50	21	19	14	14	16
1.51 - 2.00	4	10	11	19	18
2.01 - 2.50	12	8	5	3	8
2.51 - 3.00	4	6	4	9	9
มากกว่า 3.00	20	21	23	27	31
รวม	88	88	88	88	88

Cash Ratio ม.ค.66	
ช่วง	ม.ค.66
น้อยกว่าเท่ากับ 0.50	0
0.51 - 1.00	1
1.01 - 1.50	6
1.51 - 2.00	11
2.01 - 2.50	15
2.51 - 3.00	13
มากกว่า 3.00	42
รวม	88

# ร้อยละการลงทุนของหน่วยบริการ

## Hospital Investment Performance (HIP.)

### Plan

- แผนลงทุน 3 ปี  
2566-2568
- แผนเงินบำรุง 3 ปี  
2566-2568

### Process

- แผน-ผล พัสดู
- แผน-ผล ลูกหนี้
- แผน-ผล เจ้าหนี้

### Performance

- ร้อยละการ  
ลงทุนตามแผน
- ร้อยละการ  
จัดทำแผนเงิน  
บำรุง และแผน  
ลงทุน

## Small Success ปีงบประมาณ 2566

ร้อยละของการกำกับติดตามการลงทุนด้วยเงินบำรุงตามนโยบายการลงทุน

### Hospital Investment Performance (HIP.)

รอบ 3 เดือน	รอบ 6 เดือน	รอบ 9 เดือน	รอบ 12 เดือน
หน่วยบริการมี แผนเงินบำรุง ๓ ปี แผนลงทุน ๓ ปี	หน่วยบริการ มีแผนเงินบำรุง ๑ ปี แผนลงทุน ๑ ปี	หน่วยบริการ เบิกจ่ายเงินบำรุงลงทุน ไม่น้อยกว่า ร้อยละ ๑๐	หน่วยบริการ เบิกจ่ายเงินบำรุงลงทุน ไม่น้อยกว่า ร้อยละ ๓๐

## กรอบแนวทางการลงทุนเพิ่มเติมด้วยเงินบำรุง 2566 – 2568 จำแนกตามเขตสุขภาพ (ลบ.)

เขต	สรุป 3 จำนวนวงเงินรวม	วงเงินลงทุนปี 2566	วงเงินลงทุน ปี 2567	วงเงินลงทุน ปี 2568
1	2,432.1	924.8	739.8	739.8
2	1,516.5	576.6	461.3	461.3
3	1,723.1	655.2	524.1	524.1
4	2,712.2	1,031.3	825.0	825.0
5	5,907.4	2,246.2	1,797.0	1,797.0
6	6,980.4	2,654.2	2,123.3	2,123.3
7	2,207.4	839.3	671.5	671.5
8	1,563.8	594.6	475.7	475.7
9	4,632.5	1,761.4	1,409.1	1,409.1
10	2,190.8	833.0	666.4	666.4
11	2,861.4	1,088.0	870.4	870.4
12	4,721.8	1,795.4	1,436.3	1,436.3
<b>รวม</b>	<b>39,449.5</b>	<b>15,000.0</b>	<b>12,000.0</b>	<b>12,000.0</b>

CFO / สสจ. เขตพิจารณาและ กำกับติดตามการลงทุนและพิจารณาสภาพคล่องประกอบการลงทุน  
การจัดเก็บรายได้ การเรียกเก็บลูกหนี้ค่ารักษาพยาบาล หนี้สินค้างจ่าย

ร่าง กรอบแนวทางการลงทุนเพิ่ม ปี 2566-2568 ภาพรวมจังหวัดในเขตสุขภาพที่ 8

จังหวัด	สรุปค่านวณวงเงินรวม	วงเงินลงทุนปี 2566 (38%)	วงเงินลงทุนปี 2567 (31%)	วงเงินลงทุนปี 2568 (31%)
นครพนม	149,758,724.39	56,908,315.27	46,425,204.56	46,425,204.56
บึงกาฬ	106,058,490.83	40,302,226.52	32,878,132.16	32,878,132.16
เลย	131,139,523.03	49,833,018.75	40,653,252.14	40,653,252.14
สกลนคร	363,606,423.70	138,170,441.01	112,717,991.35	112,717,991.35
หนองคาย	254,589,436.14	96,743,985.73	78,922,725.20	78,922,725.20
หนองบัวลำภู	155,224,071.08	58,985,147.01	48,119,462.03	48,119,462.03
อุดรธานี	403,376,983.26	153,283,253.64	125,046,864.81	125,046,864.81
รวมเขต 8	1,563,753,652.42	594,226,387.92	484,763,632.25	484,763,632.25

# บทสรุปผู้บริหาร

## การลงทุนของหน่วยบริการ

• วงเงินลงทุนทั้งเขต	จำนวน	ล้านบาท
• วงเงินลงทุนทั้งจังหวัด	จำนวน	ล้านบาท
• แผนการลงทุนของจังหวัด <b>66-68</b>	จำนวน	ล้านบาท คิดเป็นร้อยละ
• แผนการลงทุนของจังหวัด <b>66</b>	จำนวน	ล้านบาท คิดเป็นร้อยละ
• การจ่ายเงินลงทุนไปแล้ว	จำนวน	ล้านบาท คิดเป็นร้อยละ
• ข้อเสนอแนะ		
- มีการลงทุนเหมาะสม		
- ให้ปรับเปลี่ยนการลงทุน ได้แก่ โรงพยาบาล มูลค่าการลงทุน เพิ่มขึ้น หรือ ลดลง จำนวนรวม		ล้านบาท



# การบริหารการเงินการคลัง จังหวัดเลย

# การพัฒนาระบบบัญชี (Accounting) ของหน่วยบริการ

## 1. Mapping Electronic MOPH เป้าหมาย รพ.แม่ข่าย จะต้องได้คะแนน 100 คะแนนเต็ม

ผลการดำเนินงานผ่านเกณฑ์จำนวน 88 แห่ง คิดเป็นร้อยละ 100.00 (ข้อมูล ณ 31 มกราคม 2566)

สรุปผลการตรวจสอบบททดลองจากระบบอิเล็กทรอนิกส์ สป.สธ. เดือน มกราคม 2566

จังหวัด	จำนวน รพ.ทั้งหมด (แห่ง)	ผ่าน (แห่ง)	ร้อยละที่ผ่านเกณฑ์	ไม่ผ่าน (แห่ง)	ร้อยละที่ไม่ผ่านเกณฑ์
นครพนม	12	12	100.00	0	0.00
บึงกาฬ	8	8	100.00	0	0.00
เลย	14	14	100.00	0	0.00
สกลนคร	18	18	100.00	0	0.00
หนองคาย	9	9	100.00	0	0.00
หนองบัวลำภู	6	6	100.00	0	0.00
อุดรธานี	21	21	100.00	0	0.00
รวมเขต 8	88	88	100.00	0	0.00

ร้อยละรพ.ที่ผ่านเกณฑ์ รายจังหวัด

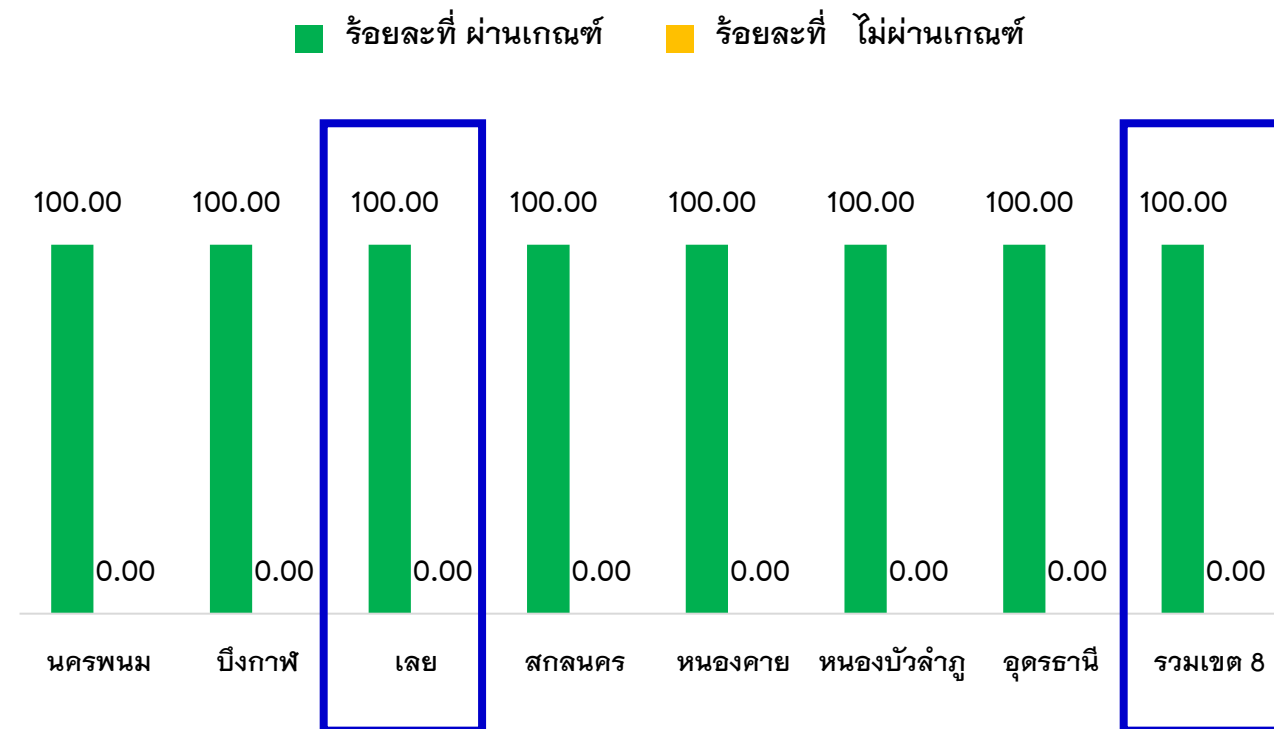



# ข้อคลาดเคลื่อนข้อมูลประกอบการตรวจสอบรายงานการเงินปีงบประมาณ 2565 ผ่านระบบ AFS

ลำดับ	รหัสหน่วยเบิกจ่าย	ชื่อหน่วยเบิกจ่าย	จำนวนเงินในระบบ AFS			
			งบทดลอง GFMIS	รายละเอียด (ที่แนบ)	ข้อคลาดเคลื่อน	ข้อคลาดเคลื่อน (ร้อยละ)
1	2100200131	สำนักงานสาธารณสุขจังหวัดหนองบัวลำภู	588,735,664.77	588,735,664.77	-	0.00%
2	2100200132	โรงพยาบาลหนองบัวลำภู	256,833,606.62	256,833,606.62	-	0.00%
3	2100200136	สำนักงานสาธารณสุขจังหวัดอุดรธานี	3,161,578,759.12	3,161,578,759.12	-	0.00%
4	2100200137	โรงพยาบาลอุดรธานี	3,849,312,400.92	3,849,312,400.92	-	0.00%
5	2100200138	สำนักงานสาธารณสุขจังหวัดเลย	1,120,505,410.42	1,120,505,410.42	-	0.00%
6	2100200139	โรงพยาบาลเลย	1,092,900,600.11	1,092,900,600.11	-	0.00%
7	2100200140	สำนักงานสาธารณสุขจังหวัดหนองคาย	1,537,119,842.12	1,537,119,842.12	-	0.00%
8	2100200141	โรงพยาบาลหนองคาย	1,575,367,972.99	1,575,367,972.99	-	0.00%
9	2100200148	สำนักงานสาธารณสุขจังหวัดสกลนคร	1,961,045,329.88	1,961,045,329.88	-	0.00%
10	2100200149	โรงพยาบาลสกลนคร	2,715,348,764.94	2,715,348,764.94	-	0.00%
11	2100200150	สำนักงานสาธารณสุขจังหวัดนครพนม	1,481,144,848.37	1,426,437,524.18	54,707,324.19	3.69%
12	2100200151	โรงพยาบาลนครพนม	1,234,347,328.08	1,103,604,281.37	130,743,046.71	10.59%
13	2100200264	สำนักงานสาธารณสุขจังหวัดบึงกาฬ	782,569,395.86	782,569,395.86	-	0.00%
14	2100200265	โรงพยาบาลบึงกาฬ	934,281,606.76	966,652,740.55	- 32,371,133.79	-3.46%
15	2100201092	โรงพยาบาลสมเด็จพระยุพราชสว่างแดนดิน	409,221,416.04	444,267,532.17	- 35,046,116.13	-8.56%
16	2100201099	โรงพยาบาลกุมภวาปี	316,955,140.32	316,955,140.32	-	0.00%
17	2100201104	โรงพยาบาลวานรนิวาส	319,627,115.42	441,219,064.82	- 121,591,949.40	-38.04%
		<b>ข้อคลาดเคลื่อนโดยเฉลี่ย</b>	<b>23,336,895,202.74</b>	<b>23,340,454,031.16</b>	<b>- 3,558,828.42</b>	<b>-2.10%</b>

# การจัดสรรเงินอย่างเพียงพอ (Sufficient Allocation)

รพ.	กลุ่มระดับบริการ	ชนิดของแผน	EBITDA ปมก.ปี 2566	งบลงทุน (เงินบำรุงและเงินบริจาค) เปรียบเทียบกับ EBITDA >20%	อัตราส่วน NWC เหลือต่อรายจ่าย: เดือน	Risk EBITDA	Risk Investment >20% EBITDA	Risk NWC เหลือต่อรายจ่าย: เดือน	PlanFin แบบ	Risk score กย.65	EBITDA 30 กย.65
รพ.เลย	รพท.S B>400	เกินดุล	175,200,000	30,371,945	2.28	Normal	Normal	Normal	1	1	170,899,060
รพ.นาด้วง	รพช.F2 P<=30,000	เกินดุล	12,697,862	-12,140,242	8.05	Normal	Risk	Normal	3	0	29,784,662
รพ.เขียงคาน	รพช.F2 P30,000-60,000	เกินดุล	20,825,140	-857,972	5.81	Normal	Risk	Normal	3	0	83,545,872
รพ.ปากชม	รพช.F2 P30,000-60,000	เกินดุล	27,876,841	-18,335,165	6.73	Normal	Risk	Normal	3	0	25,010,958
รพ.นาแห้ว	รพช.F3 P<=15,000	เกินดุล	4,783,042	7,609	3.96	Normal	Normal	Normal	1	0	7,694,061
รพ.ภูเรือ	รพช.F2 P<=30,000	เกินดุล	10,532,168	-3,486,566	6.00	Normal	Risk	Normal	3	0	14,547,080
รพ.ท่าลี่	รพช.F2 P<=30,000	เกินดุล	10,175,000	35,000	7.63	Normal	Normal	Normal	1	0	36,462,491
รพ.วังสะพุง	รพช.M2 B>100	เกินดุล	14,000,000	0	2.06	Normal	Normal	Normal	1	2	35,368,803
รพ.ภูกระดึง	รพช.F2 P<=30,000	เกินดุล	4,710,000	0	5.12	Normal	Normal	Normal	1	0	10,373,417
รพ.ภูหลวง	รพช.F2 P<=30,000	เกินดุล	2,096,322	0	7.69	Normal	Normal	Normal	1	1	23,632,880
รพ.ผาขาว	รพช.F2 P30,000-60,000	เกินดุล	5,704,542	-3,829,992	5.35	Normal	Risk	Normal	3	1	- 1,106,027
รพ.ร.ด่านซ้าย	รพช.M2 B<=100	เกินดุล	6,252,079	-1,166,584	2.65	Normal	Risk	Normal	3	0	26,955,812
รพ.เอราวัณ	รพช.F2 P30,000-60,000	เกินดุล	10,811,137	-19,583,974	11.04	Normal	Risk	Normal	3	0	10,828,216
รพ.หนองหิน	รพช.F2 P<=30,000	เกินดุล	3,994,500	498,900	5.73	Normal	Normal	Normal	1	0	9,970,336

Planfin ปี 2566 ทุก รพ.จัดทำแผนเกินดุล เป็นแผนแบบ 3 จำนวน 7 แห่ง



# สถานการณ์การเงินการคลังของหน่วยบริการ สังกัด สป.สธ. ณ Q1Y66

## ผลการวิเคราะห์ Risk Score 7 ระดับ (รายเขต) ณ ไตรมาส 1 ปีงบประมาณ 2566

ระดับ วิกฤติ ทาง การเงิน	Q1Y66	
	จำนวน แห่ง	ร้อยละ
0	667	74.03
1	208	23.09
2	18	2.00
3	7	0.78
4	0	0.00
5	0	0.00
6	1	0.11
7	0	0.00
รวม	901	100.00

เขต	ทั้งหมด	Risk Score ระดับ 0 – 7 รายเขต															
		ระดับ 0		ระดับ 1		ระดับ 2		ระดับ 3		ระดับ 4		ระดับ 5		ระดับ 6		ระดับ 7	
		แห่ง	ร้อยละ	แห่ง	ร้อยละ	แห่ง	ร้อยละ	แห่ง	ร้อยละ	แห่ง	ร้อยละ	แห่ง	ร้อยละ	แห่ง	ร้อยละ	แห่ง	ร้อยละ
1	103	77	74.76	20	19.42	4	3.88	2	1.94	0	-	0	-	0	-	0	-
2	47	26	55.32	19	40.43	2	4.26	0	-	0	-	0	-	0	-	0	-
3	54	40	74.07	14	25.93	0	-	0	-	0	-	0	-	1	1.85	0	-
4	72	42	58.33	26	36.11	3	4.17	0	-	0	-	0	-	0	-	0	-
5	67	43	64.18	22	32.84	2	2.99	0	-	0	-	0	-	0	-	0	-
6	73	57	78.08	16	21.92	0	-	0	-	0	-	0	-	0	-	0	-
7	77	61	79.22	13	16.88	2	2.60	1	1.30	0	-	0	-	0	-	0	-
8	88	68	77.27	12	13.64	5	5.68	3	3.41	0	-	0	-	0	-	0	-
9	89	79	88.76	10	11.24	0	-	0	-	0	-	0	-	0	-	0	-
10	71	47	66.20	24	33.80	0	-	0	-	0	-	0	-	0	-	0	-
11	82	57	69.51	24	29.27	0	-	1	1.22	0	-	0	-	0	-	0	-
12	78	70	89.74	8	10.26	0	-	0	-	0	-	0	-	0	-	0	-
รวม	901	667	74.03	208	23.09	18	2.00	7	0.78	0	-	0	-	1	0.11	0	-





# การเฝ้าระวังความเสี่ยงสภาพคล่องทางการเงิน (Risk Score) ตามเกณฑ์เขตสุขภาพที่ 8

ข้อมูล รายงานการเงิน ณ 31 มกราคม 2566

Org	เกณฑ์กระทรวง (NI)						เกณฑ์เขตสุขภาพที่ 8							
	CR	QR	Cash	NWC	NI MOPH	Risk Scoring	CR	QR	Cash	NWC	NI R8WAY	Risk Scoring NI R8	EBITDA RWAY	Risk Scoring EBITDA R8
	>1.5	>1.0	>0.8				>1.5	>1.0	>0.8					
เลย	1.88	1.69	0.76	279,801,433.56	49,053,869.88	1	1.78	1.60	0.71	262,808,212.36	68,791,766.04	1	102,438,698.67	1
น่าน	7.62	7.41	6.40	77,473,089.91	22,333,232.35	0	3.88	3.77	3.26	66,224,297.59	3,192,789.29	0	2,882,897.83	0
เชียงใหม่	2.54	2.22	1.46	45,681,222.54	15,298,455.60	0	1.49	1.30	0.86	24,876,862.94	-12,690,265.28	2	-11,532,615.76	2
ปากชม	2.43	2.27	1.86	55,346,661.39	21,348,350.74	0	1.59	1.49	1.22	35,218,694.51	-612,650.59	1	-576,611.04	1
นาแห้ว	3.63	3.34	2.87	25,585,853.97	10,298,535.30	0	2.14	1.97	1.69	18,852,881.89	2,039,793.27	0	1,688,075.83	0
ภูเรือ	3.53	3.34	2.77	32,852,711.99	9,831,203.62	0	2.22	2.10	1.74	25,208,325.43	-326,279.25	1	1,506,304.75	0
ท่าวังผา	3.70	3.47	2.48	40,194,402.96	8,521,093.39	0	2.40	2.25	1.61	32,170,175.76	5,717,330.28	0	4,978,998.69	0
วังสะพุง	1.49	1.33	1.02	61,153,126.29	32,769,094.26	1	1.22	1.10	0.84	34,667,186.29	-1,259,421.00	2	-1,370,837.43	2
ภูกระดึง	3.22	2.94	2.09	30,914,591.03	20,782,208.27	0	1.70	1.55	1.10	18,550,365.11	2,417,863.92	0	689,953.56	0
ภูหลวง	3.27	3.08	1.78	37,200,898.29	17,347,282.63	0	2.10	1.97	1.14	28,092,044.29	2,742,586.74	0	2,401,101.60	0
ผาขาว	2.32	2.15	1.66	40,357,195.58	17,642,801.31	0	1.49	1.38	1.06	23,415,751.02	-8,600,173.00	2	-9,101,078.29	2
ด่านซ้าย	1.66	1.55	1.26	38,619,589.34	17,795,253.89	0	1.25	1.17	0.95	19,966,771.18	3,058,273.57	1	4,115,267.63	1
เขราวัล	6.01	5.75	5.19	77,488,638.28	12,066,368.40	0	2.78	2.66	2.40	59,584,433.48	-9,455,026.97	1	-10,212,315.67	1
หนองหิน	2.64	2.41	1.79	28,023,995.24	13,126,352.03	0	1.59	1.45	1.08	16,844,330.60	1,442,890.38	0	3,222,614.06	0

# แนวโน้มสถานการณ์การเงินการคลัง เขต 8 ปี 2563 – ม.ค. 2566

## ทุนสำรองสุทธิ (NWC) (ล้านบาท) ภาพรวมเขต 8

(หน่วย:ล้านบาท)

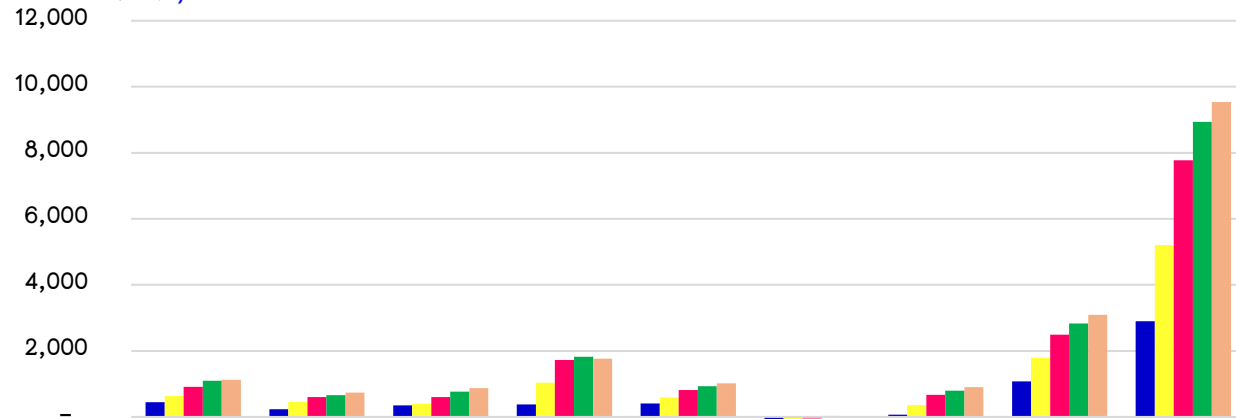

	นครพนม	บึงกาฬ	เลย	สกลนคร	หนองคาย	ท่าบ่อ	หนองบัวลำภู	อุดรธานี	รวมเขต 8
■ Q4Y63	449	237	352	381	407	-79	70	1,079	2,896
■ Q4Y64	629	459	399	1,043	590	-74	358	1,799	5,203
■ Q4Y65	914	599	600	1,728	816	-43	666	2,494	7,774
■ Q1Y66	1,094	661	766	1,828	932	28	796	2,836	8,941
■ ม.ค.-66	1,130	742	871	1,765	1,015	22	900	3,092	9,537
<b>% Growth Q4Y64-ม.ค.66</b>	79.65	61.66	118.30	69.22	72.03	129.73	151.40	71.87	83.30

## ทุนสำรองสุทธิ (NWC) จ.เลย

โรงพยาบาล	NWC				
	Q4Y63	Q4Y64	Q4Y65	Q1Y66	ม.ค.-66
เลย	111,514,249	100,629,104	206,586,148	251,518,493	279,801,434
นาด้วง	20,707,388	31,183,802	51,175,947	67,588,687	77,473,090
เซียงคาน	40,922,168	45,406,540	29,730,824	20,147,941	45,681,223
ปากชม	20,284,558	18,547,204	34,897,111	44,829,380	55,346,661
นาแห้ว	10,099,043	8,193,177	14,291,313	23,585,327	25,585,854
ภูเรือ	14,780,083	17,662,506	23,071,686	30,153,718	32,852,712
ท่าลี่	18,788,727	18,536,038	29,516,665	36,307,060	40,194,403
วังสะพุง	-2,054,912	17,560,238	29,871,452	54,348,261	61,153,126
ภูกระดึง	4,768,263	7,388,826	13,402,909	28,299,207	30,914,591
ภูหลวง	7,972,883	15,384,710	30,574,990	41,003,068	37,200,898
ผาขาว	33,711,048	35,522,289	26,892,814	40,457,068	40,357,196
ด่านซ้าย	5,996,660	9,807,875	29,840,620	30,373,289	38,619,589
เอราวัณ	56,611,840	59,382,169	64,440,732	74,014,264	77,488,638
หนองหิน	8,237,725	13,441,697	15,598,939	23,273,030	28,023,995
<b>รวมจังหวัด</b>	<b>352,339,724</b>	<b>398,646,174</b>	<b>599,892,149</b>	<b>765,898,793</b>	<b>870,693,410</b>

ทุนสำรองสุทธิ (NWC) = สินทรัพย์หมุนเวียน - หนี้สินหมุนเวียน

# แนวโน้มผลประกอบการ EBITDA เขตสุขภาพที่ 8 ปี 2563-ม.ค.2566

(กำไร/ขาดทุน) ไม่รวมงบลงทุน (EBITDA) ภาพรวมเขต 8

(กำไร/ขาดทุน) ไม่รวมงบลงทุน (EBITDA) จังหวัดเลย

(หน่วย:ล้านบาท)

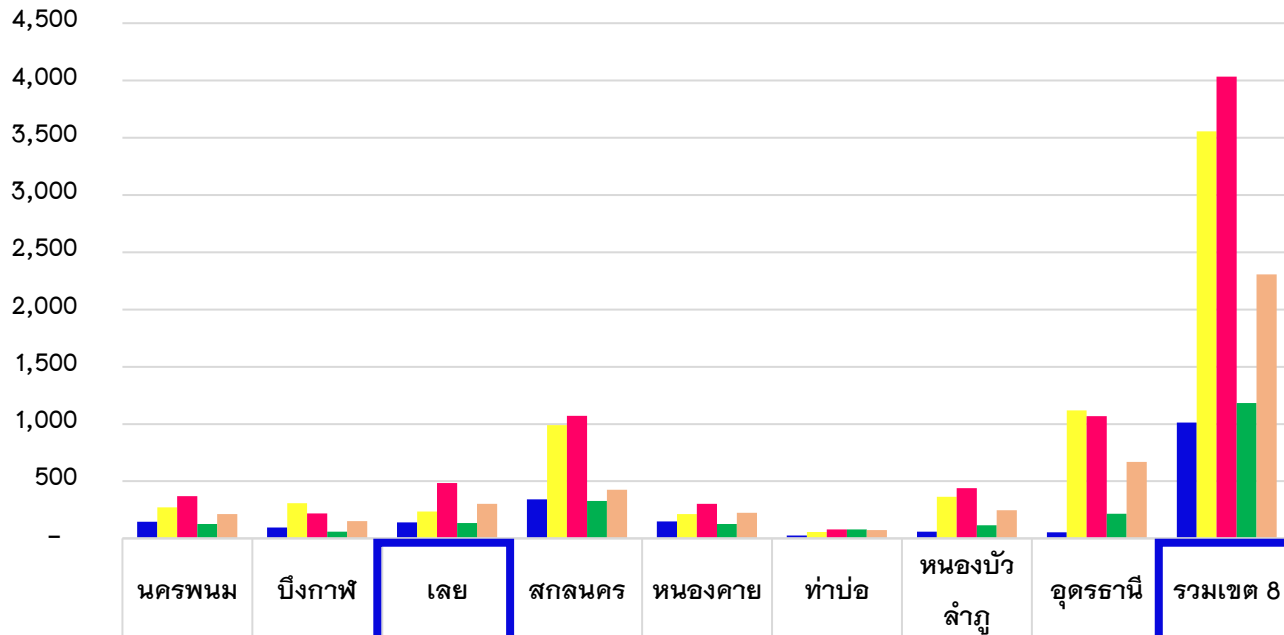

โรงพยาบาล	EBITDA				
	Q4Y63	Q4Y64	Q4Y65	Q1Y66	ม.ค.-66
เลย	56,094,963	104,602,152	170,899,060	32,168,620	82,700,803
นาดัง	16,514,774	24,093,893	29,784,662	7,376,579	22,023,341
เขียงคาน	334,241	5,397,398	83,545,872	-9,928,731	16,456,105
ปากชม	6,935,399	-2,419,858	25,010,958	5,477,179	21,384,390
นาแห้ว	9,926,372	2,351,173	7,694,061	8,023,938	9,946,818
ภูเรือ	10,465,226	4,994,345	14,547,080	6,644,884	11,663,788
ท่าลี่	3,794,068	4,119,061	36,462,491	3,892,324	7,782,762
วังสะพุง	6,314,558	28,189,462	35,368,803	23,438,090	32,657,678
ภูกระดึง	4,530,741	5,634,391	10,373,417	9,304,699	19,054,298
ภูหลวง	2,934,973	11,269,195	23,632,880	11,268,443	17,005,797
ผาขาว	4,254,838	15,963,447	-1,106,027	11,397,001	17,141,896
ด่านซ้าย	5,129,690	12,810,013	26,955,812	9,501,439	18,852,248
เอราวัณ	4,148,454	9,581,811	10,828,216	7,740,831	11,309,080
หนองหิน	8,907,208	8,528,210	9,970,336	8,120,581	14,906,076
<b>รวมจังหวัด</b>	<b>140,285,504</b>	<b>235,114,693</b>	<b>483,967,621</b>	<b>134,425,875</b>	<b>302,885,079</b>

	นครพนม	บึงกาฬ	เลย	สกลนคร	หนองคาย	ท่าบ่อ	หนองบัวลำภู	อุดรธานี	รวมเขต 8
Q4Y63	147	97	140	341	149	25	60	53	1,012
Q4Y64	271	308	235	989	213	58	364	1,119	3,557
Q4Y65	369	219	484	1,071	304	79	439	1,069	4,034
Q1Y66	126	59	134	329	127	79	114	215	1,183
ม.ค.-66	212	153	303	427	224	73	247	669	2,308

# แนวโน้มสภาพคล่องทางการเงิน Cash Ratio ปี 2563 – ม.ค. 2566

ข้อมูล ณ 31 ม.ค. 66 รพช. ในจังหวัดเลย ทุกแห่ง มี Cash Ratio > 0.8 ยกเว้น รพท.เลย

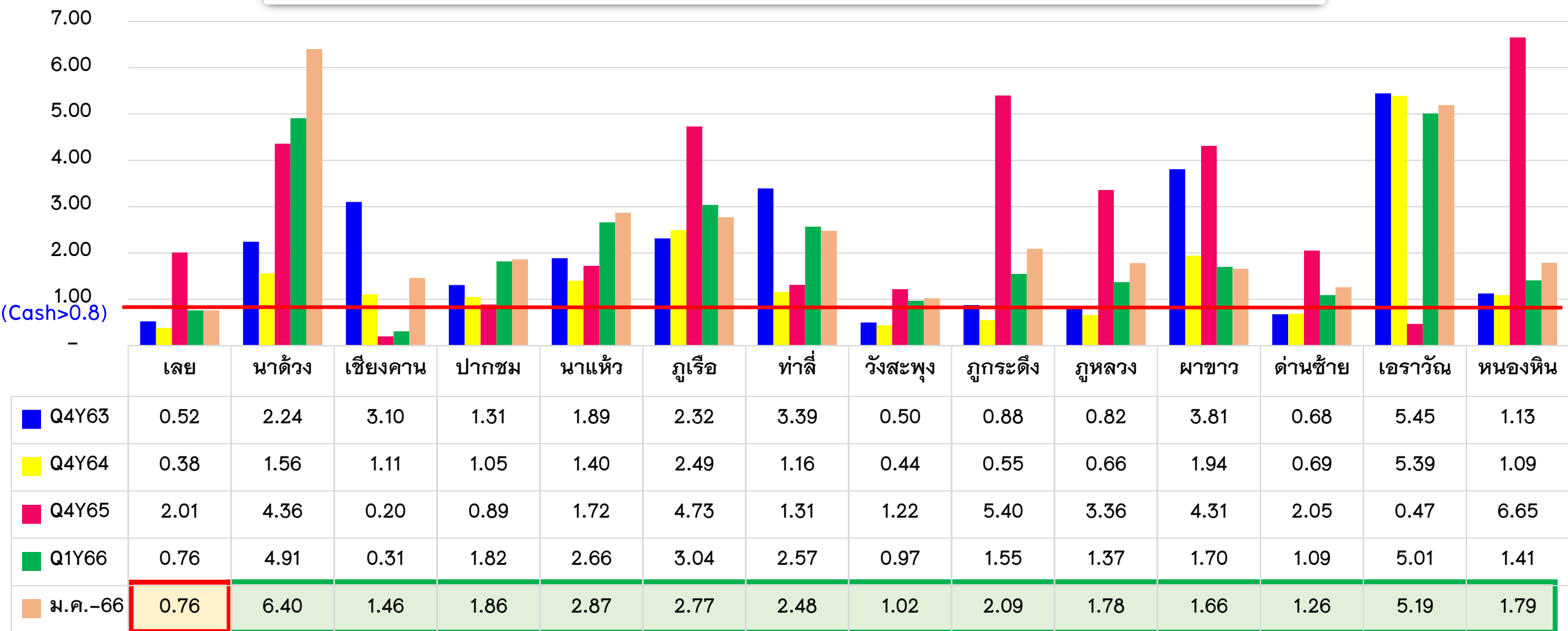

Cash Ratio = เงินสด / หนี้สินหมุนเวียน

# แนวโน้มสถานการณ์ เงินคงเหลือหลังหักหนี้สิน ปี 2563 - ม.ค.2566

กราฟเปรียบเทียบ เงินคงเหลือหลังหักหนี้สิน จังหวัดเลย

(ล้านบาท)

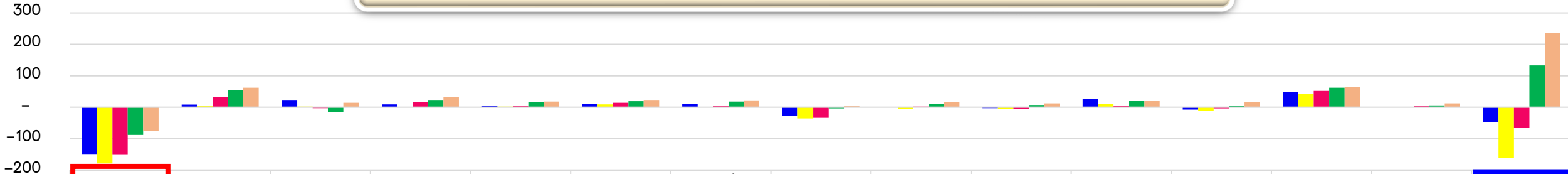

	เลย	นาดัง	เชียงคาน	ปากชม	นาแห้ว	ภูเรือ	ท่าลี่	วังสะพุง	ภูกระดึง	ภูหลวง	ผาขาว	ด่านซ้าย	เอราวัณ	หนองหิน	รวมจังหวัด
■ Q4Y63	-149	8	23	9	5	10	11	-27	-1	-3	26	-8	48	1	-47
■ Q4Y64	-179	5	2	1	2	9	1	-36	-6	-5	11	-11	43	1	-162
■ Q4Y65	-150	32	-3	17	3	14	3	-34	2	-6	5	-4	52	3	-66
■ Q1Y66	-88	54	-16	23	16	19	18	-4	11	7	20	5	62	6	133
■ ม.ค.-66	-76	62	14	32	18	23	22	3	15	12	20	15	64	12	236

ตารางเปรียบเทียบ เงินคงเหลือหลังหักหนี้สิน จังหวัดเลย

ไตรมาส	เลย	นาดัง	เชียงคาน	ปากชม	นาแห้ว	ภูเรือ	ท่าลี่	วังสะพุง	ภูกระดึง	ภูหลวง	ผาขาว	ด่านซ้าย	เอราวัณ	หนองหิน	รวมจังหวัด
■ Q4Y63	-149,257,665	8,457,610	23,251,573	8,973,988	5,530,452	9,755,925	11,551,901	-27,409,945	-1,430,240	-2,619,190	25,705,645	-7,851,679	47,648,820	757,247	-46,935,559
■ Q4Y64	-179,087,571	5,052,110	2,349,599	1,123,617	2,058,934	9,156,925	700,894	-36,263,583	-6,338,812	-4,775,705	11,107,890	-10,879,177	43,008,758	845,788	-161,940,333
■ Q4Y65	-149,711,146	31,677,245	-3,258,462	17,170,053	3,580,770	14,424,177	3,119,103	-34,541,844	2,098,051	-5,619,463	4,777,963	-4,317,166	52,306,891	2,629,896	-65,663,931
■ Q1Y656	-88,099,584	53,807,839	-16,347,657	22,997,883	15,893,060	19,572,109	18,374,054	-4,034,345	11,243,683	6,710,377	20,215,592	5,412,851	61,606,444	5,998,652	133,350,960
■ ม.ค.-66	-76,463,766	62,534,194	13,773,973	32,172,006	18,188,127	22,971,553	22,022,719	2,450,554	15,124,385	11,418,428	20,189,940	15,400,525	64,078,004	12,184,106	236,044,748

# แนวโน้มสถานการณ์ เจ้าหนี้การค้า ปี 2563 - ม.ค.2566

กราฟเปรียบเทียบ เจ้าหนี้การค้า จังหวัดเลย

(ล้านบาท)

450  
400  
350  
300  
250  
200  
150  
100  
50  
-

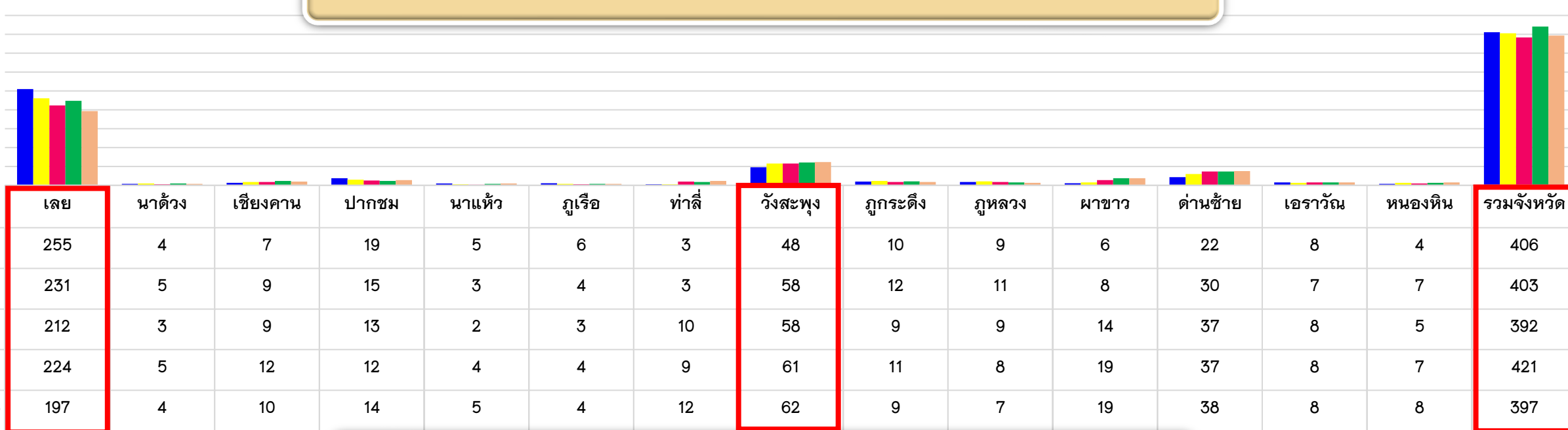

ตารางเปรียบเทียบ เจ้าหนี้การค้า จังหวัดเลย

ไตรมาส	เลย	นาดัง	เขียงคาน	ปากชม	นาแห้ว	ภูเรือ	ท่าลี่	วังสะพุง	ภูกระดึง	ภูหลวง	ผาขาว	ด่านซ้าย	เอราวัณ	หนองหิน	รวมจังหวัด
Q4Y63	255,490,383	4,503,022	6,741,595	19,402,604	4,615,899	5,596,725	3,218,208	48,150,594	9,691,032	8,673,911	5,664,730	21,930,435	7,946,058	4,516,860	406,142,057
Q4Y64	231,046,877	5,038,990	9,378,417	15,197,965	3,469,499	4,067,462	2,757,761	57,903,654	11,648,685	10,676,972	7,866,458	29,533,374	7,418,135	7,209,777	403,214,027
Q4Y65	212,485,964	2,666,657	9,073,049	13,555,111	1,863,280	2,678,406	10,179,288	57,903,258	9,098,749	8,875,154	13,941,494	36,892,804	7,952,499	4,905,444	392,071,157
Q1Y66	224,360,128	4,459,118	12,245,181	11,562,818	3,766,399	3,158,801	9,392,192	61,380,449	11,155,291	8,132,987	19,181,235	37,301,178	7,683,240	7,262,772	421,041,789
ม.ค.-66	197,078,088	3,843,954	9,878,007	14,001,325	5,171,446	3,715,503	12,490,434	62,267,961	9,388,490	6,766,148	18,748,403	38,436,111	7,912,176	7,771,051	397,469,098

# หนังสือการเภสัชกรรม ภาพรวมเขต 8 ปี 2562-2566 ข้อมูล ณ 20 ก.พ. 2566

จังหวัด	หนังสือปี 2562	หนังสือปี 2563	หนังสือปี 2564	หนังสือปี 2565	หนังสือปี 2566	รวมหนังสือปี 2562-2566
อุดรธานี	-	3,150	1,350,134	41,142,232	27,209,234	69,704,750
เลย	2,513,905	10,215,252	12,134,797	17,350,357	14,578,946	56,793,257
สกลนคร	-	-	-	38,716,416	14,704,503	53,420,919
หนองคาย	-	2,541,983	6,941,499	7,302,846	9,371,637	26,157,965
หนองบัวลำภู	-	-	-	2,711,985	6,775,577	9,487,562
นครพนม	-	-	-	1,394,733	6,399,518	7,794,251
บึงกาฬ	-	-	-	522,761	5,603,188	6,125,949
ภาพรวมเขต 8	2,513,905	12,760,385	20,426,430	109,141,330	84,642,603	229,484,653

**หมายเหตุ :**

จ.เลย : รพ.วังสะพุง ปี 2562 - 2563 = อยู่ระหว่างดำเนินการเร่งเบิกจ่าย

ที่มา : องค์การเภสัชกรรม



# หนังสือการเกษียณชกรกรม ปี 2562-2566 คงเหลือ ณ 20 กุมภาพันธ์ 2566

โรงพยาบาล	หนังสือปี 2562	หนังสือปี 2563	หนังสือปี 2564	หนังสือปี 2565	หนังสือปี 2566	รวม
รพ.วังสระปทุม	2,513,905	5,912,342	6,547,271	4,476,641	2,284,002	21,734,161
รพ.ร.ด่านซ้าย	-	3,733,071	4,641,447	4,651,084	1,080,377	14,105,979
รพ.เลย	-	-	-	3,305,241	6,732,181	10,037,422
รพ.ภูกระดึง	-	569,839	946,079	1,209,766	331,974	3,057,658
รพ.ปากชม	-	-	-	853,520	1,001,737	1,855,258
รพ.ท่าลี่	-	-	-	1,099,829	501,074	1,600,903
รพ.เอราวัณ	-	-	-	409,263	524,868	934,131
รพ.หนองหิน	-	-	-	692,138	237,490	929,628
รพ.ผาขาว	-	-	-	517,060	337,323	854,383
รพ.นาแห้ว	-	-	-	37,068	400,028	437,096
รพ.เขียงคาน	-	-	-	-	379,018	379,018
รพ.ภูเรือ	-	-	-	2,044	353,815	355,858
รพ.นาด้วง	-	-	-	46,462	261,621	308,083
รพ.ภูหลวง	-	-	-	50,241	153,440	203,681
รวมจังหวัดเลย	2,513,905	10,215,252	12,134,797	17,350,357	14,578,946	56,793,257

# มติ คทง.5x5 การประชุมครั้งที่ 4/2565 วันที่ 10 ตุลาคม 2565



เห็นชอบ การกันเงิน Virtual Account ปี 2566 เป็นค่าใช้จ่ายตามจ่าย OP ข้ามจังหวัดและ OP Refer/AE ในจังหวัดที่เกิดขึ้นจริง โดยกันไม่น้อยกว่าร้อยละ 75 และให้ครอบคลุมถึงค่าใช้จ่าย การเยี่ยมยา , ยา Refer back และ ค่า Lab

ร้อยละการเบิกจ่ายเป็นรายไตรมาส Q1  $\geq 25\%$  Q2  $\geq 50\%$  **Q3  $\geq 75\%$**  Q4 = 100% ณ 31 สิงหาคม 2565

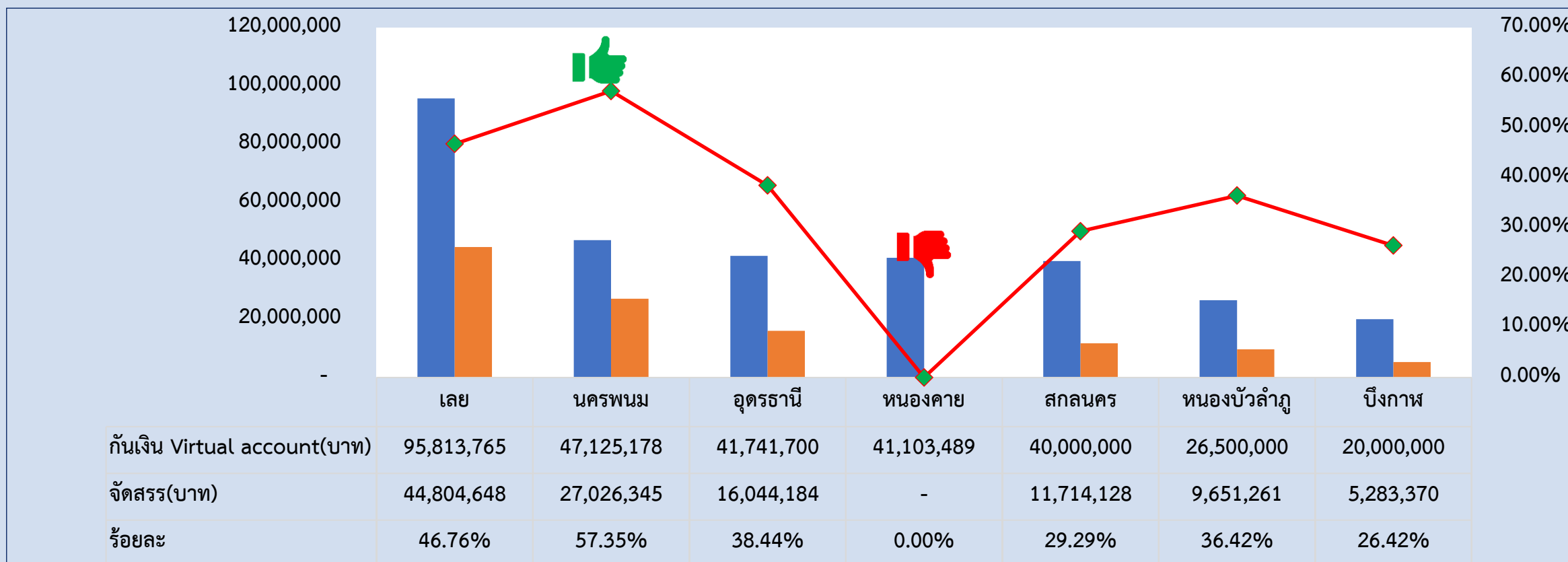

ข้อมูล ณ วันที่ 20 กุมภาพันธ์ 2566



# สถานการณ์การเงินการคลัง จ.เลข ณ 31 มกราคม 2566

ลำดับ	โรงพยาบาล	เงินสดและรายการเทียบเท่าเงินสด	เงินบำรุงคงเหลือ (หักหนี้แล้ว)	ลูกหนี้ ค่ารักษาพยาบาล	รวมเจ้าหนี้การค้า	เฉพาะเจ้าหนี้นายา	เจ้าหนี้ ค่ารักษาตามจ่าย
1	เลข	240,225,963	-76,463,766	288,642,457	197,078,088	80,352,193	559,742
2	นาดัง	74,806,744	62,534,194	4,810,840	3,843,954	2,325,999	1,807,500
3	เชียงคาน	43,581,493	13,773,973	13,661,396	9,878,007	3,845,098	4,000,100
4	ปากชม	71,701,198	32,172,006	7,306,598	14,001,325	5,473,345	4,684,212
5	นาแห้ว	27,931,190	18,188,127	1,945,850	5,171,446	2,001,930	457,000
6	ภูเรือ	35,973,881	22,971,553	3,957,818	3,715,503	1,509,541	1,379,804
7	ท่าลี่	36,922,482	22,022,719	13,710,880	12,490,434	4,645,511	0
8	วังสะพุง	128,426,734	2,450,554	31,689,570	62,267,961	36,409,330	0
9	ภูกระดึง	29,042,410	15,124,385	4,492,223	9,388,490	7,116,767	0
10	ภูหลวง	29,186,646	11,418,428	12,450,749	6,766,148	2,492,093	2,769,765
11	ผาขาว	50,864,412	20,189,940	4,180,614	18,748,403	7,663,556	1,959,700
12	ด่านซ้าย	73,659,009	15,400,525	15,203,264	38,436,111	27,354,350	0
13	เอราวัณ	80,269,223	64,078,004	6,646,475	7,912,176	3,249,299	0
14	หนองหิน	30,542,639	12,184,106	7,791,579	7,771,051	3,553,295	1,494,200
รวมจังหวัด		953,134,025	236,044,748	416,490,315	397,469,098	187,992,305	19,112,024

# การบริหาร รายได้ ผลการประเมินศูนย์จัดเก็บรายได้คุณภาพ จ.เลย

ผลการประเมินศูนย์จัดเก็บรายได้ที่มีคุณภาพ จ.เลย ไตรมาส 1 ประจำปี 2566

คะแนนจากการประเมินตนเอง และจากการลงพื้นที่ของทีมจังหวัด

คะแนนประเมิน  
ระดับ B ขึ้นไป เป้าหมาย  
ผ่านเกณฑ์  $\geq$  ร้อยละ 90

ระดับ A	ระดับ B
10 แห่ง	4 แห่ง

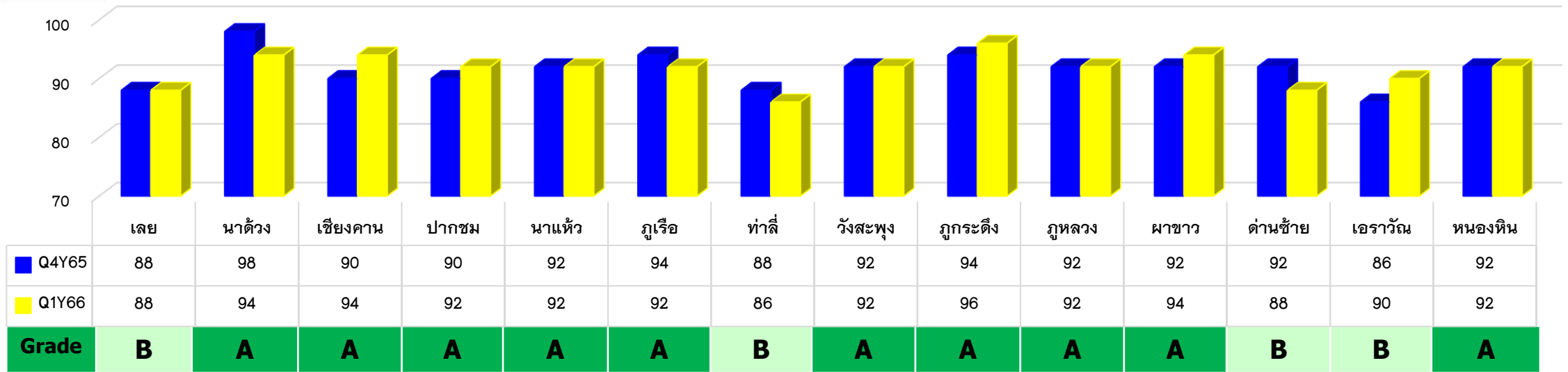

จำนวน รพ.ที่ผ่านเกณฑ์การประเมินทุกข้อ (รายหมวด)



4 S

4 C

- โครงสร้าง (Structure)
- ระบบงาน (System)
- บุคลากร (Staff)
- ทักษะ (Skill)

- รูปแบบบริการ (Care)
- การบันทึกรหัสโรค (Code)
- การเบิกจ่าย (Claim)
- การบันทึกบัญชี (Account)

# แนวโน้มสถานการณ์ ลูกหนี้อาคารพยาบาล ปี 2563 - ม.ค.2566

กราฟเปรียบเทียบ ลูกหนี้อาคารพยาบาล จังหวัดเลย

(ล้านบาท)

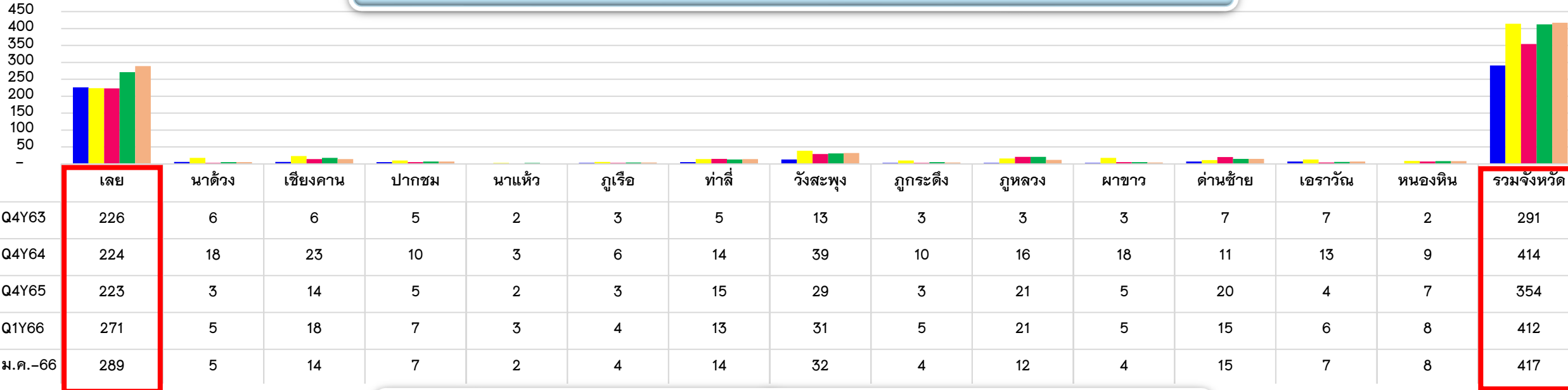

ตารางเปรียบเทียบ ลูกหนี้อาคารพยาบาล จังหวัดเลย

ไตรมาส	เลย	น่าน	เชียงใหม่	ปากชม	นาแห้ว	ภูเรือ	ท่าลี่	วังสะพุง	ภูกระดึง	ภูหลวง	ผาขาว	ด่านซ้าย	เอราวัณ	หนองหิน	รวมจังหวัด
Q4Y63	225,659,106	6,093,851	6,105,523	4,679,938	1,683,644	2,548,901	4,586,318	13,517,616	3,130,906	3,715,818	3,408,933	6,756,851	7,305,118	2,142,435	291,334,956
Q4Y64	223,673,282	18,095,325	23,349,100	10,109,847	3,377,331	5,881,446	13,959,650	39,359,588	9,532,093	16,090,062	18,199,768	10,931,928	13,131,769	8,606,406	414,297,593
Q4Y65	222,733,169	3,077,092	13,579,656	4,730,830	1,866,093	3,339,117	15,452,909	29,259,619	3,225,731	21,098,718	4,966,891	19,763,231	3,786,735	6,708,016	353,587,806
Q1Y66	271,057,222	4,558,154	17,842,878	6,926,011	2,427,920	4,377,794	12,963,941	31,314,671	5,268,202	21,375,439	4,615,988	15,424,052	6,236,397	7,838,566	412,227,235
ม.ค.-66	288,642,457	4,810,840	13,661,396	7,306,598	1,945,850	3,957,818	13,710,880	31,689,570	4,492,223	12,450,749	4,180,614	15,203,264	6,646,475	7,791,579	416,490,315

# ลูกหนี้ค่ารักษาพยาบาล (รายสิทธิ) จ.เลข ณ 31 ม.ค. 2566

ลูกหนี้ค่ารักษาพยาบาล (แยกรายสิทธิ) ณ 31 มกราคม 2566

โรงพยาบาล	EMS	UC	UC-COVID-19	ปกส.	จ่ายตรง	ต่างด้าว/ สถานะและสิทธิ	ชำระเงิน	เบิกต้นสังกัด	พรบ.	อปท.	รวม
เลย	622,000	158,726,207	-	14,474,465	50,795,267	6,448,027	25,251,934	1,585,974	8,948,060	21,790,524	288,642,457
นาด้วง	79,600	3,058,550	-	291,767	641,788	42,541	188,621	-	100,444	407,529	4,810,840
เขียงคาน	251,200	5,244,162	-	1,700,444	1,980,899	635,331	2,711,915	70,192	229,747	837,506	13,661,396
ปากชม	67,300	3,400,377	-	711,677	1,103,415	556,299	917,550	26,894	47,548	475,539	7,306,598
นาแห้ว	30,950	685,144	-	178,305	409,010	66,690	112,265	20,063	130,782	312,641	1,945,850
ภูเรือ	23,900	1,509,603	-	448,212	738,716	153,112	430,831	16,620	73,377	563,449	3,957,818
ท่าลี่	217,150	2,150,758	816,924	966,988	736,497	1,384,040	5,725,596	536,523	282,534	893,870	13,710,880
วังสะพุง	97,972	16,293,887	-	1,389,072	6,585,169	80,822	3,356,310	407,292	495,465	2,983,580	31,689,570
ภูกระดึง	51,750	1,936,480	-	410,456	812,171	14,091	693,956	2,574	7,675	563,071	4,492,223
ภูหลวง	28,900	6,014,959	-	848,918	4,150,293	-	421,217	9,289	74,410	902,763	12,450,749
ผาขาว	28,700	1,896,429	-	419,407	782,640	165,699	408,078	-	61,321	418,340	4,180,614
ด่านซ้าย	42,400	6,003,182	783,130	1,298,073	5,033,905	349,021	504,768	4,648	107,614	1,076,523	15,203,264
เอราวัณ	39,550	3,511,791	-	547,608	1,195,347	26,598	499,185	127,007	71,261	628,128	6,646,475
หนองหิน	65,350	3,471,551	-	379,699	2,104,955	2,645	1,065,563	1,500	61,537	638,779	7,791,579
รวมจังหวัด	1,646,722	213,903,081	1,600,055	24,065,092	77,070,071	9,924,916	42,287,788	2,808,576	10,691,774	32,492,240	416,490,315

# ลูกหนี้ค้ำรักษาพยาบาล (รายสิทธิ) จ.เลข ณ 30 ก.ย. 2565

ลูกหนี้ค้ำรักษาพยาบาล (แยกรายสิทธิ) ณ 30 กันยายน 2565

โรงพยาบาล	EMS	UC	UC-COVID-19	ปกส.	จ่ายตรง	ต่างด้าว/ สถานะและสิทธิ	ชำระเงิน	เบิกต้นสังกัด	พรบ.	อปท.	รวม
เลย	786,500	107,176,093	4,862,400	11,225,536	44,344,308	5,170,166	20,163,131	1,082,428	6,189,874	21,732,732	222,733,169
นาด้วง	74,250	1,114,549	-	343,019	539,395	74,187	40,052	-	43,445	848,195	3,077,092
เขียงคาน	210,350	3,904,960	-	1,980,252	2,787,107	668,123	2,833,175	174,420	136,754	884,515	13,579,656
ปากชม	73,000	1,041,664	-	727,645	1,156,143	420,180	743,434	26,894	55,071	486,800	4,730,830
นาแห้ว	60,550	230,428	-	92,239	491,486	62,207	107,716	13,907	123,721	683,840	1,866,093
ภูเรือ	31,400	548,871	-	641,982	825,568	114,341	322,558	22,567	39,055	792,775	3,339,117
ท่าลี่	120,950	2,762,967	816,924	1,072,964	2,174,825	1,232,165	5,532,189	536,523	339,467	863,934	15,452,909
วังสะพุง	231,422	9,999,549	230,830	3,389,411	8,963,619	42,752	2,725,053	271,705	153,417	3,251,859	29,259,619
ภูกระดึง	69,000	542,695	8,271	540,826	851,239	-	572,133	2,574	9,143	629,850	3,225,731
ภูหลวง	31,700	11,730,161	2,186,778	1,552,183	3,674,332	-	272,396	9,289	218,481	1,423,398	21,098,718
ผาขาว	99,750	1,372,196	-	1,337,998	715,178	150,153	605,023	-	14,838	671,756	4,966,891
ด่านซ้าย	78,800	5,759,800	6,034,294	1,399,884	4,523,928	321,195	292,556	47,487	81,974	1,223,314	19,763,231
เอราวัณ	47,100	1,054,187	-	616,629	929,921	18,659	303,746	141,300	33,529	641,664	3,786,735
หนองหิน	120,000	1,648,362	100,509	1,124,940	2,036,741	-	841,088	-	27,392	808,983	6,708,016
รวมจังหวัด	2,034,772	148,886,483	14,240,007	26,045,508	74,013,789	8,274,128	35,354,251	2,329,094	7,466,160	34,943,615	353,587,806

# ข้อมูลการจัดเก็บรายได้ PP Fee Schedule ปี 2565 - 2566

จังหวัด	ปชก ทุกสิทธิ	ได้รับชดเชย PP FS ปี 2565		ได้รับชดเชย PP FS ปี 2566	
		บาท	บาท/ปชก.	บาท	บาท/ปชก.
นครพนม	613,792	5,416,660	8.82	209,840	0.34
บึงกาฬ	368,095	4,939,380	13.42	120,560	0.33
เลย	595,419	8,110,310	13.62	120,960	0.20
สกลนคร	1,000,145	17,263,120	17.26	385,880	0.39
หนองคาย	462,603	5,369,510	11.61	65,870	0.14
หนองบัวลำภู	439,643	2,302,790	5.24	38,530	0.09
อุดรธานี	1,421,492	16,025,020	11.27	572,450	0.40
รวม เขต 8	4,901,189	59,426,790	12.12	1,514,090	0.31

ที่มา : ระบบสารสนเทศการสร้างหลักประกันสุขภาพ (สำหรับหน่วยบริการ) สปสช.

ข้อมูล ณ 14 กุมภาพันธ์ 2566

# การติดตามกำกับประสิทธิภาพทางการเงิน (Efficiency)

## การประเมิน Total Performance Score

เป้าหมาย :  $\geq$  ร้อยละ 45

ToTal Performance Score : 15 คะแนน

1. ตัวชี้วัดกระบวนการ (Process Indicator)	เป้าหมาย		10 คะแนน
<b>1.1 การบริหารแผน PlanFin :</b>			2
• รายได้	$\pm 5\%$	1.0	★
• รายจ่าย	$\pm 5\%$	1.0	
<b>1.2 การบริหารสินทรัพย์หมุนเวียน</b>			3
• ระยะเวลาชำระหนี้การค้า ค่าเช่า วก. มีโซยา	$\leq 90$ วัน หรือ $\leq 180$ วัน	1.0	★★★
• ระยะเวลาเรียกเก็บหนี้ UC	$\leq 60$ วัน	0.5	
• ระยะเวลาเรียกเก็บหนี้ CSMBMS	$\leq 60$ วัน	0.5	
• สินค้าคงคลัง	$\leq 60$ วัน พื้นที่เกาะ $\leq 90$ วัน	1.0	
<b>1.3 การบริหารจัดการ</b>			5
• Unit Cost for OP	ไม่เกินค่ากลาง	1.0	★★★
• Unit Cost for iP	ไม่เกินค่ากลาง	1.0	
• LC ค่าแรง	ไม่เกินค่ากลาง	0.5	
• MC ค่ายา	ไม่เกินค่ากลาง	0.5	
• MC ค่า lab.	ไม่เกินค่ากลาง	0.5	
• MC ค่าเวชภัณฑ์	ไม่เกินค่ากลาง	0.5	
• คะแนนตรวจสอบคุณภาพเบื้องต้น		1.0	
• Productivity ที่ยอมรับได้			
อัตราครองเตียง	$\geq 80\%$	1.0	★★★
Sum of adjustRW	เกินค่ากลางกลุ่ม รพ. หรือเพิ่มขึ้น 5%	1.0	

2. ตัวชี้วัดผลการดำเนินงาน		5 คะแนน
<b>2.1 ความสามารถในการทำกำไร</b>		3
• Operating Margin $\geq$ ค่ากลาง (EBITDA/รายได้จากการดำเนินงาน)	1.0	★★★
• ROA (NI/สินทรัพย์รวม) $\geq$ ค่ากลาง	1.0	
• EBITDA $\geq 0$	1.0	
<b>2.2 วิกฤตภาพคล่องทางการเงิน</b>		2
• ทุนสำรองสุทธิ NWC $\geq 0$	1.0	★★
• Cash Ratio $\geq 0.8$	1.0	

Total Performance Score		
$\geq 12$ คะแนน	A	ดีมาก
$\geq 10.5$ แต่ $< 12$	B	ดี
$\geq 9$ แต่ $< 10.5$	C	พอใช้
$\geq 7.5$ แต่ $< 9$	D	ต้องปรับปรุง
$< 7.5$ คะแนน	F	ไม่ผ่าน

# ผลการประเมินประสิทธิภาพ Total Performance Score Q4Y64-Q1Y66

## กราฟเปรียบเทียบการผ่านเกณฑ์ TPS (รายเขต) Q4Y64 – Q1Y66

เป้าหมาย :  $\geq$  ร้อยละ 45

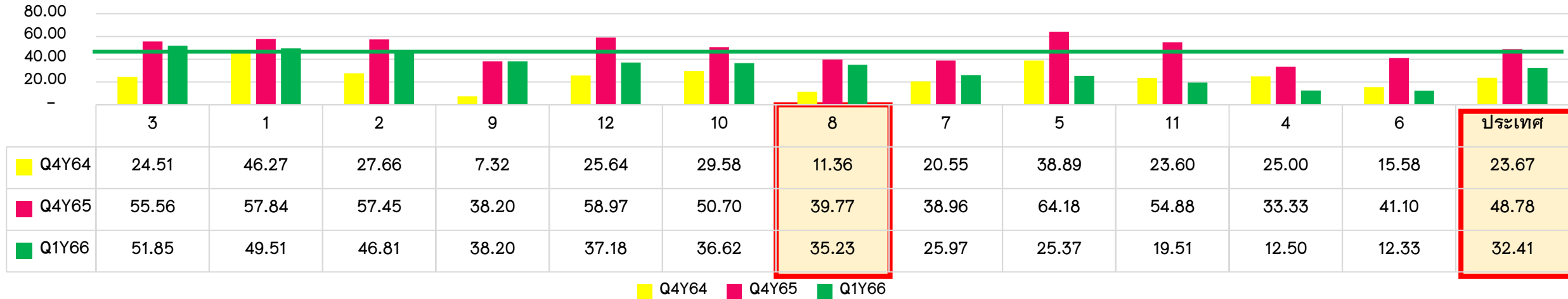

## กราฟเปรียบเทียบการผ่านเกณฑ์ TPS (รายจังหวัด) Q4Y64 – Q1Y66

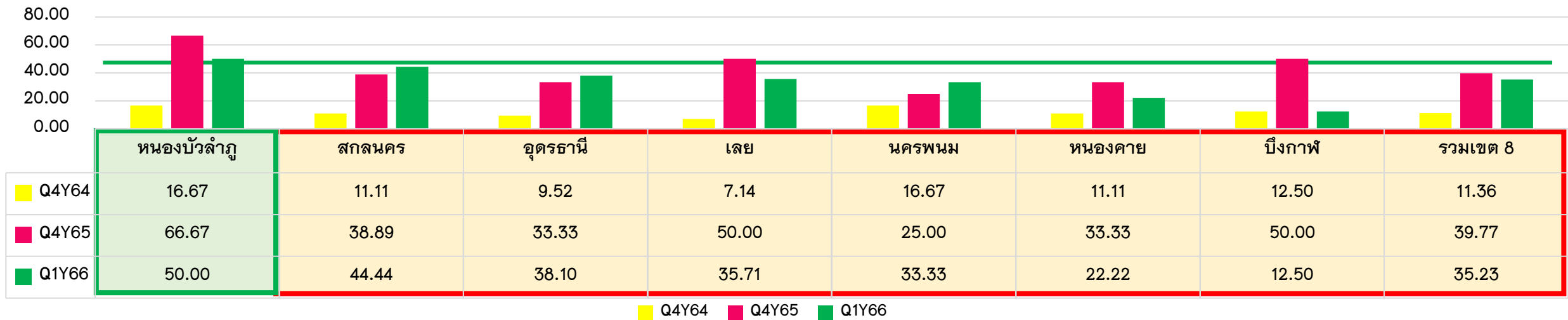

# ผลการประเมินประสิทธิภาพ Total Performance Score Q4Y63-Q1Y66

คะแนนเปรียบเทียบการประเมิน TPS Q4Y63 - Q1Y66 (เกณฑ์ปี 63 จะต้องผ่าน 7 คะแนนขึ้นไป/ ปี 64-66 จะต้องผ่าน 10.5 คะแนนขึ้นไป)

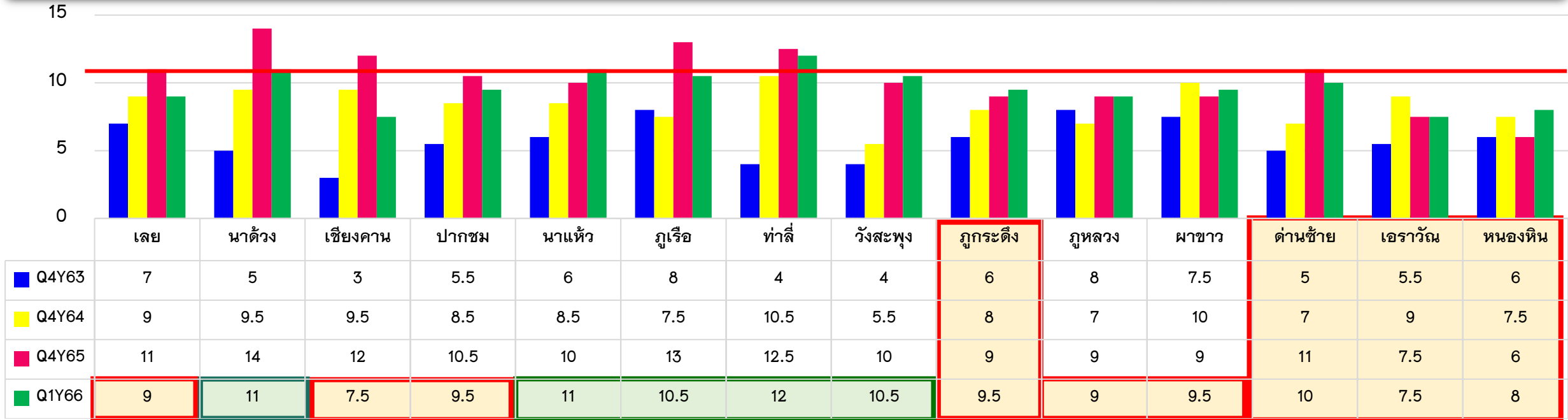

Grading จะต้องผ่านเกณฑ์ระดับ B ขึ้นไป

ไตรมาส	เลข	นาดัง	เชียงคาน	ปากชม	นาแห้ว	ภูเรือ	ท่าลี่	วังสะพุง	กฎกระตัง	ภูหลวง	ผาขาว	ด่านซ้าย	เอราวัณ	หนองหิน
Q4Y63	B	D	F	D	C	A	F	F	C	A	B	D	D	C
Q4Y64	C	C	C	D	D	D	B	F	D	F	C	F	C	D
Q4Y65	B	A	A	B	C	A	A	C	C	C	C	B	D	F
Q1Y66	C	B	D	C	B	B	A	B	C	C	C	C	D	D

# ผลการประเมิน 7 Plus Efficiency Score

## กราฟเปรียบเทียบการผ่านเกณฑ์ 7 Plus Efficiency Score (รายเขต) Q4Y64 – Q1Y66

เป้าหมาย :  $\geq$  ร้อยละ 65

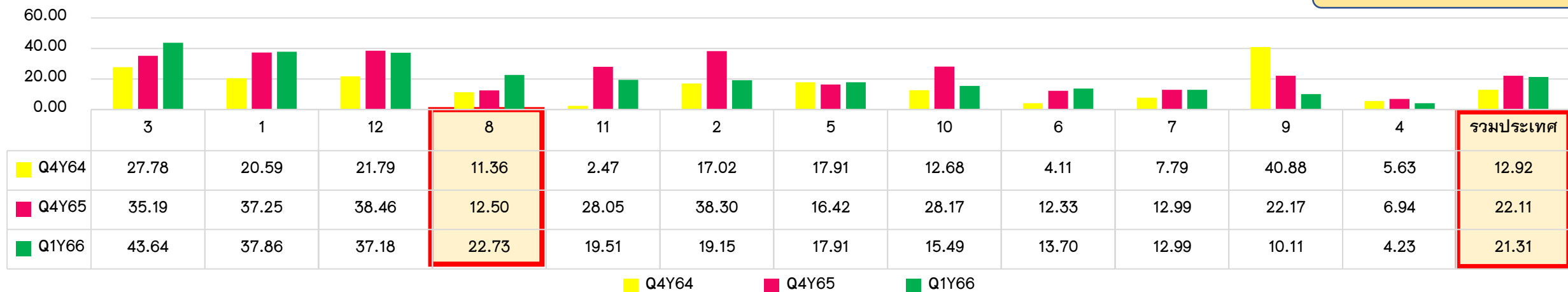

## กราฟเปรียบเทียบการผ่านเกณฑ์ 7 Plus Efficiency Score (รายจังหวัด) Q4Y64 – ม.ค.66

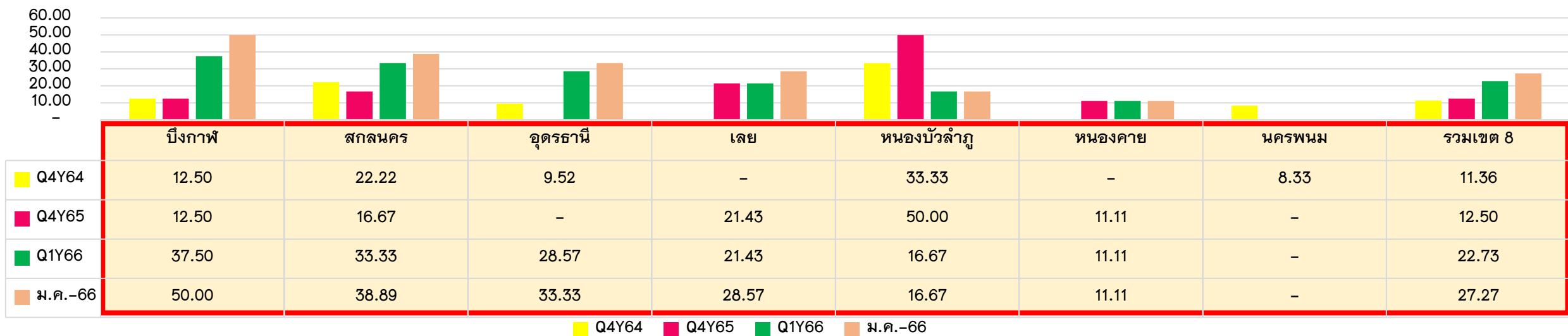

# ผลการประเมิน 7 Plus Efficiency Score ณ 31 มกราคม 2566

ลำดับ	จังหวัด	จำนวน หน่วยบริการ (แห่ง)	1. Operating Margin	2. Return on Asset	3. A Payment Period	4. A Collection Period-UC	5. A Collection Period -CSMBS	6. A Collection Period-SSS	7. Inventory Management	สรุปผลการประเมิน 7 Plus ภาพรวม จังหวัด	หมายเหตุ รพ.ที่ผ่าน
			ค่ากลางกลุ่ม	ค่ากลางกลุ่ม	Cash >0.8 =90 วัน, Cash <0.8 =180 วัน	60 วัน	60 วัน	120 วัน	60 วัน		
			ผ่าน (แห่ง)	ผ่าน (แห่ง)	ผ่าน (แห่ง)	ผ่าน (แห่ง)	ผ่าน (แห่ง)	ผ่าน (แห่ง)	ผ่าน (แห่ง)		
1	นครพนม	12	9	10	5	2	1	0	6	0	
2	บึงกาฬ	8	5	7	4	3	2	8	3	4	โซ่พิสัย, เซกา, ปากคาด, บึงโขงหลง
3	เลย	14	13	14	3	8	2	11	4	4	นาด้วง, เชียงคาน, นาแห้ว, ภูเรือ
4	สกลนคร	18	12	17	7	10	6	8	9	7	สกลนคร, กุดบาก, นิคมน้ำฮูน, บ้านม่วง, ส่องดาว, เจริญศิลป์, โพนนาแก้ว
5	หนองคาย	9	7	8	1	5	3	1	4	1	ท่าบ่อ
6	หนองบัวลำภู	6	6	6	0	1	0	6	3	1	ศรีบุญเรือง
7	อุดรธานี	21	18	20	3	16	7	17	6	7	อุดรธานี, ทุ่งฝน, ไชยวาน, ศรีธาตุ, เพ็ญ, สว่างคอม, บ้านดุง
จำนวนแห่งในเขต		88	70	82	23	45	21	51	35	24	
ประเมิน		100.00	79.55	93.18	26.14	51.14	23.86	57.95	39.77	27.27	
ผลการดำเนินงาน ระยะเวลาสั้นที่สุด					9 วัน	19 วัน	33 วัน	33 วัน	31 วัน		
					โพนนาแก้ว	ทุ่งฝน	หนองคาย	เซกา	นครพนม		
ผลการดำเนินงาน ระยะเวลามากที่สุด					363 วัน	401 วัน	848 วัน	1,489 วัน	122 วัน		
					ภูแก้ว	วังยาง	น้ำโสม	โพธิ์ตาก	พระอ.แบนฯ		

หมายเหตุ ค่ากลาง 1. Operating Margin และ 2. Return on Asset เทียบค่ากลางกลุ่มจาก ไตรมาสที่ 1/2566



# ผลการประเมิน 7 Plus Efficiency Score จ.เลข ณ 31 มกราคม 2566

หน่วยบริการ	Operating Margin		Return on Asset		A Payment Period		A Collection Period -UC	A Collection Period -CSMBS	A Collection Period -SSS	Inventory Management	RG +	ผลการประเมิน
	ค่ากลาง	ผลงาน	ค่ากลาง	ผลงาน	IF Cash >0.8 =90 วัน, Cash <0.8 =180 วัน	Cash Ratio	60 วัน	60 วัน	120 วัน	60 วัน		
เลข	21.35	17.42	3.85	4.13	174	0.76	72	103	76	49	1 B-	ไม่ผ่าน
นาด้วง	14.16	47.19	4.64	17.59	74	6.40	28	59	94	60	0 A	ผ่าน
เชียงคาน	18.41	21.60	5.25	7.43	82	1.46	40	87	116	63	0 B	ผ่าน
ปากชม	18.41	35.99	5.25	16.01	140	1.86	31	113	85	88	0 B-	ไม่ผ่าน
นาแห้ว	21.07	33.34	4.98	20.26	105	2.87	21	46	65	91	0 B	ผ่าน
ภูเรือ	14.16	33.38	4.64	14.08	79	2.77	26	73	101	73	0 B	ผ่าน
ท่าลี่	14.16	21.77	4.64	11.73	131	2.48	80	124	106	52	0 B-	ไม่ผ่าน
วังสะพุง	15.69	25.64	3.44	9.52	228	1.02	62	132	168	90	1 C-	ไม่ผ่าน
ภูกระดึง	14.16	42.23	4.64	26.59	233	2.09	27	82	124	101	0 C	ไม่ผ่าน
ภูหลวง	14.16	38.16	4.64	21.95	174	1.78	156	305	70	84	0 C	ไม่ผ่าน
ผาขาว	18.41	27.65	5.25	15.42	165	1.66	29	64	101	63	0 B-	ไม่ผ่าน
ด่านซ้าย	8.85	24.77	1.90	11.52	347	1.26	65	99	85	55	0 B-	ไม่ผ่าน
เอราวัณ	18.41	22.15	5.25	9.15	118	5.19	46	85	151	77	0 C	ไม่ผ่าน
หนองหิน	14.16	44.86	4.64	13.20	185	1.79	66	248	82	107	0 C	ไม่ผ่าน

# สรุปผลการประเมิน Unit Cost

## กราฟเปรียบเทียบการผ่านเกณฑ์ Unit Cost (รายเขต) Q4Y64 – Q1Y66

เป้าหมาย :  $\geq$  ร้อยละ 85

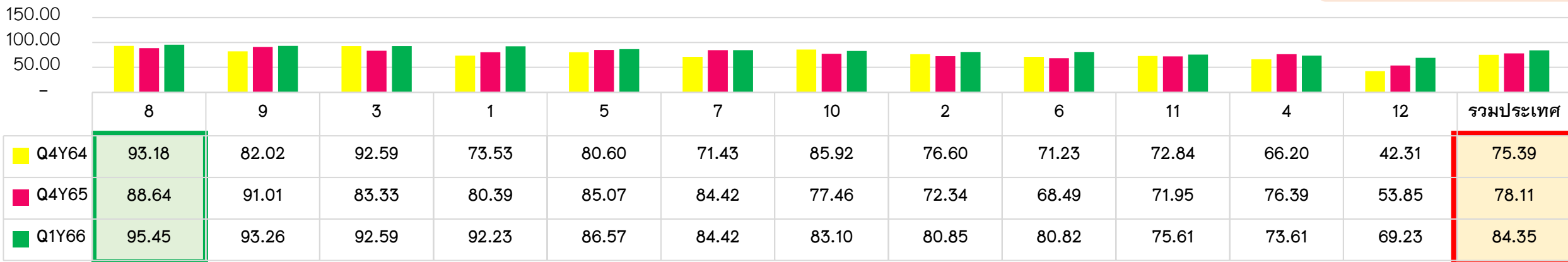

## กราฟเปรียบเทียบการผ่านเกณฑ์ Unit Cost (รายจังหวัด) Q4Y64 – Q1Y66

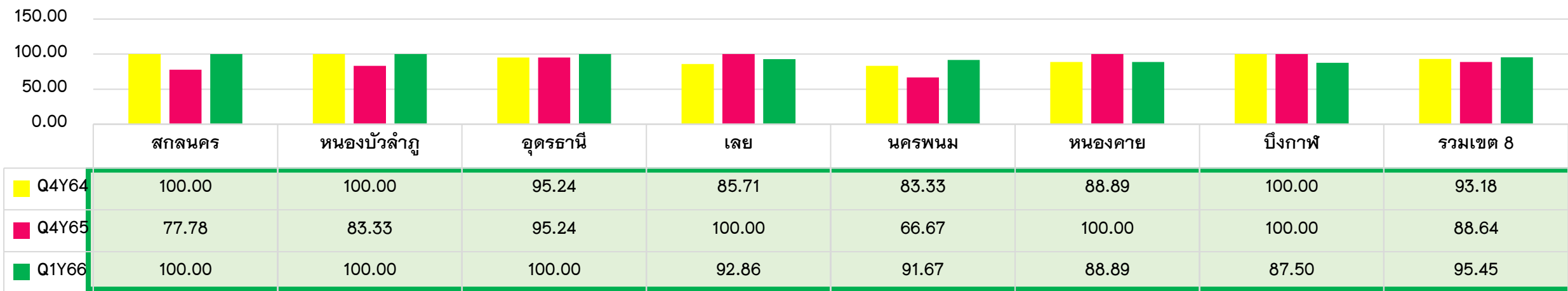

Q4Y64 Q4Y65 Q1Y66

# ผลการดำเนินงานตามแผน PLANFIN ข้อมูล ณ 31 มกราคม 2566

ผลการดำเนินงานตาม Planfin (เป้าหมาย: +/- ไม่เกินร้อยละ 5)

เป้าหมาย :  $\geq$  ร้อยละ 70

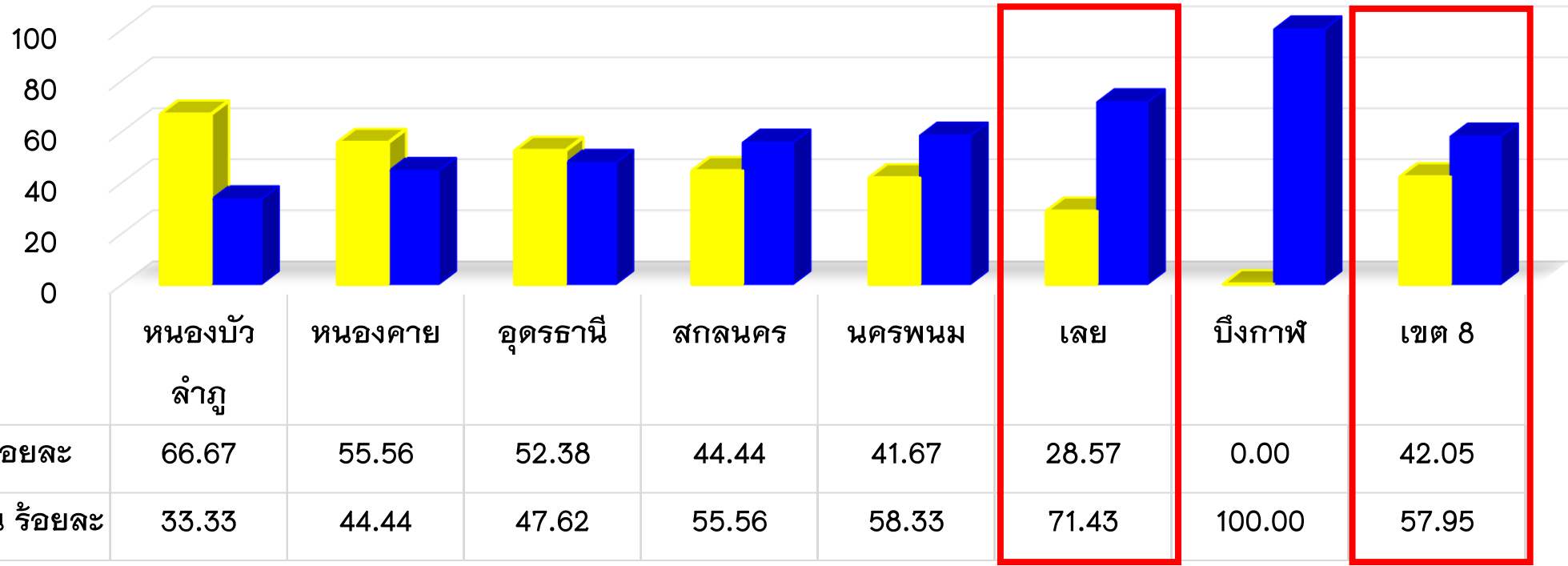

จ.เลย มี รพ.ผ่านเกณฑ์ 4 แห่ง (28.57%) ไม่ผ่านเกณฑ์ 10 แห่ง (71.43%) ได้แก่ รพ.นาด้วง, รพ.เขียงคาน, รพ.นาแห้ว, รพ.ภูเรือ, รพ.วังสระปทุม, รพ.ภูกระดึง, รพ.ภูหลวง, รพ.ผาขาว, รพ.เอราวัณ และ รพ.หนองหิน



# การจัดทำแผนเงินบำรุง 3 ปี (ปี 2566-2568)

**แบบฟอร์ม Google Sheet** : การติดตามการจัดทำแผนเงินบำรุงและการลงทุนตามนโยบาย EMS

- มี 2 google sheet 1) Google sheet ติดตามการจัดทำแผนเงินบำรุงและแผนลงทุนของหน่วยบริการ
- 2) Google sheet ติดตามการจัดทำแผนเงินบำรุงและแผนลงทุนของ สสจ.

ใน google sheet มี 3 sheet	กรอกข้อมูล ภายใน
<b>Sheet ที่ 1 Data Report</b> การติดตามการจัดทำแผนรับ-จ่ายเงินบำรุง และการลงทุน แบ่งเป็นรายไตรมาส	
ไตรมาส 1 : ติดตามการจัดทำแผนรับ-จ่ายเงินบำรุง 3 ปี แผนลงทุน 3 ปี	วันที่ 30 มกราคม 2566**
ไตรมาส 2 : ติดตามการจัดทำแผนรับ-จ่ายเงินบำรุง 1 ปี แผนลงทุน 1 ปี	วันที่ 10 เมษายน 2566
ไตรมาส 3 : ติดตามการลงทุน เบิกจ่ายงบลงทุนไม่น้อยกว่า ร้อยละ 10	วันที่ 10 กรกฎาคม 2566
ไตรมาส 4 : ติดตามการลงทุน เบิกจ่ายงบลงทุนไม่น้อยกว่า ร้อยละ 30	วันที่ 10 ตุลาคม 2566
<b>Sheet ที่ 2. แผนรับ-จ่ายเงินบำรุง 1st</b> ข้อมูลแผนรับ-จ่ายเงินบำรุง จัดทำรอบที่ 1	วันที่ 30 มกราคม 2566**
<b>Sheet ที่ 3. แผนรับ-จ่ายเงินบำรุง 2nd</b> ข้อมูลแผนรับ-จ่ายเงินบำรุง ปรับแผน รอบ 6 เดือน	10 พฤษภาคม 2566

หมายเหตุ : 1.ขอให้เขต ส่ง Email สำหรับ เข้าไปบันทึกข้อมูล ประกอบด้วย Email ของเขต และ สสจ. ในกำกับ ( สสจ. แห่งละ 1 Email) เพื่อให้ กศภ. ทาง [higmohp@gmail.com](mailto:higmohp@gmail.com) เพื่อผูก Email เข้ากับ Link



# คำนวณคาดการณ์การลงทุน 3 ปี ของหน่วยบริการในจังหวัดเลย

ลำดับ	หน่วยงาน	Cash	cash ใหม่ (เงิน+สน ครย.)/นส หมุนเวียน	ลูกหนี้ที่คาดว่าจะเรียกเก็บได้	RiskScroing	EBITDA	เงินบำรุง คงเหลือสุทธิ	Fixed cost เงินบำรุง 3 เดือน ก.ย.	เงินบำรุง ส่วนเกิน	% วงเงิน ลงทุน - Cash Ratio	สรุป 2 คำนวณเงิน ลงทุนเพิ่ม	ลงทุน ด้วยเงิน บำรุง ส่วนเกิน 2 ได้/ ไม่ได้	คาดการณ์ EBITDA 66	วงเงินลงทุน 20%(EBITDA ปี 66)	สรุป 1 คำนวณ ลงทุนด้วย 20%EBITDA	ลงทุน ด้วย 20%(EBIT DA) 1 ได้/ไม่ได้	สรุป 3 คำนวณ วงเงินรวม	*สรุป 3 ลงทุน ได้ / ไม่ได้
1	เลย,รพท.	0.47	0.87	112,713,565	1	170,899,060	-149,711,146	99,697,978	-249,409,124	0%	0	ไม่ได้	187,988,966	37,597,793	37,597,793	ลงทุนได้	37,597,793	ลงทุนได้
2	นาด้วง,รพช.	6.65	6.98	1,898,684	2	0	31,677,245	0	31,677,245	60%	19,006,347	ลงทุนได้	0	0	0	ไม่ได้	19,006,347	ลงทุนได้
3	เชียงคาน,รพช.	0.85	1.13	6,074,888	2	0	-3,258,462	0	-3,258,462	0%	0	ไม่ได้	0	0	0	ไม่ได้	0	ไม่ได้
4	ปากชม,รพช.	1.90	2.01	2,110,528	0	25,010,958	17,170,053	14,684,226	2,485,826	40%	994,331	ลงทุนได้	27,512,054	5,502,411	5,502,411	ลงทุนได้	6,496,741	ลงทุนได้
5	นาแห้ว,รพช.	2.03	2.34	1,078,440	0	7,694,061	3,580,770	7,017,953	-3,437,183	40%	0	ไม่ได้	8,463,467	1,692,693	1,692,693	ลงทุนได้	1,692,693	ลงทุนได้
6	ภูเรือ,รพช.	3.77	4.09	1,721,202	0	14,547,080	14,424,177	8,549,746	5,874,431	60%	3,524,658	ลงทุนได้	16,001,788	3,200,358	3,200,358	ลงทุนได้	6,725,016	ลงทุนได้
7	ท่าลี่,รพช.	1.26	1.79	6,470,077	0	36,462,491	3,119,103	6,805,335	-3,686,232	30%	0	ไม่ได้	40,108,740	8,021,748	8,021,748	ลงทุนได้	8,021,748	ลงทุนได้
8	วังสะพุง,รพช.	0.56	0.78	17,194,294	2	35,368,803	-34,541,844	27,112,280	-61,654,124	0%	0	ไม่ได้	38,905,684	7,781,137	7,781,137	ลงทุนได้	7,781,137	ลงทุนได้
9	ภูกระดึง,รพช.	1.18	1.33	1,788,209	0	10,373,417	2,098,051	6,954,557	-4,856,506	0%	0	ไม่ได้	11,410,759	2,282,152	2,282,152	ลงทุนได้	2,282,152	ลงทุนได้
10	ภูหลวง,รพช.	0.57	1.59	13,380,167	1	23,632,880	-5,619,463	10,581,455	-16,200,918	30%	0	ไม่ได้	25,996,168	5,199,234	5,199,234	ลงทุนได้	5,199,234	ลงทุนได้
11	ผาขาว,รพช.	1.26	1.37	2,200,138	1	-1,106,027	4,777,963	14,065,642	-9,287,679	0%	0	ไม่ได้	-1,216,629	-243,326	0	ไม่ได้	0	ไม่ได้
12	ด่านซ้าย,รพช.	0.90	1.17	12,229,648	0	26,955,812	-4,317,166	18,759,645	-23,076,811	0%	0	ไม่ได้	29,651,393	5,930,279	5,930,279	ลงทุนได้	5,930,279	ลงทุนได้
13	เอราวัณ,รพช.	5.95	6.15	2,253,434	0	10,828,216	52,306,891	9,255,721	43,051,170	60%	25,830,702	ลงทุนได้	11,911,038	2,382,208	2,382,208	ลงทุนได้	28,212,910	ลงทุนได้
14	หนองหิน,รพช.	1.34	1.74	3,124,130	0	9,970,336	2,629,896	6,573,316	-3,943,420	30%	0	ไม่ได้	10,967,370	2,193,474	2,193,474	ลงทุนได้	2,193,474	ลงทุนได้
ภาพรวมจังหวัดเลย				184,237,404		370,637,087	-65,663,931	230,057,856	-295,721,787		49,356,038		407,700,796	81,540,159	81,783,485		131,139,523	



# แบบ Google sheet ติดตามการส่งข้อมูลแผนเงินบำรุง และแผนลงทุน ของ สสจ.

ข้อมูลพื้นฐาน		ข้อมูลแผนเงินบำรุง รอบที่ 1															รวมวงเงินลงทุน 3 ปี	หมายเหตุ
ลำดับ	หน่วยงาน	ปี 2566 (บ.)					ปี 2567 (บ.)					ปี 2568 (บ.)						
		รายรับรวม	วงเงินลงทุน	รายจ่ายรวม	เงินคงเหลือสะสมยกมา	ภาระผูกพัน	รายรับรวม	วงเงินลงทุน	รายจ่ายรวม	เงินคงเหลือสะสมยกมา	ภาระผูกพัน	รายรับรวม	วงเงินลงทุน	รายจ่ายรวม	เงินคงเหลือสะสมยกมา	ภาระผูกพัน		
1	สสจ.นครพนม	7,537,183	1,731,650	7,837,183	2,237,183	0	9,550,000	3,769,000	9,542,135	3,000,000	0	10,550,000	4,129,000	9,902,135	3,000,000	0	9,629,650	
2	สสจ.บึงกาฬ	14,058,178	6,872,980	12,890,901	698,091	1,491,989	13,580,000	5,835,500	12,598,000	373,378	1,235,000	12,485,000	6,483,500	11,358,000	985,000	855,000	19,191,980	
3	สสจ.เลย	14,809,468	4,173,340	20,030,608	6,425,906	597,898	0	0	0	0	0	0	0	0	0	0	4,173,340	รายได้ไม่แน่นอน
4	สสจ.สกลนคร	2,375,000	1,058,680	3,699,060	3,628,385	633,136	1,810,000	500,000	1,770,352	1,671,189	0	1,910,000	500,000	1,834,016	1,710,837	0	2,058,680	
5	สสจ.หนองคาย	17,512,000	4,185,040	18,817,620	6,736,700	2,330,549	18,517,500	3,000,000	17,805,000	6,143,580	2,400,000	19,020,000	3,050,000	17,955,000	7,921,080	2,400,000	10,235,040	
6	สสจ.หนองบัวลำภู	3,323,273	1,887,400	4,323,722	2,371,864	451,539	3,451,701	1,620,300	3,934,806	1,371,415	0	3,496,871	458,000	2,656,781	888,310	0	3,965,700	
7	สสจ.อุดรธานี	4,625,080	1,685,170	8,997,110	8,749,253	0	5,410,000	520,000	6,169,980	4,377,223	0	6,515,000	520,000	6,275,232	3,617,243	0	2,725,170	
ภาพรวมเขต 8		64,240,182	21,594,260	76,596,204	30,847,382	5,505,110	52,319,201	15,244,800	51,820,273	16,936,785	3,635,000	53,976,871	15,140,500	49,981,164	18,122,470	3,255,000	51,979,560	

# ข้อมูลคาดการณ์วงเงินลงทุน และการดำเนินการของ รพ.ในจังหวัดเลย

ลำดับ	หน่วยงาน	สรุป 3 คำนวน วงเงินรวม	*สรุป 3 ลงทุน ได้ / ไม่ได้	Cash Ratio (ม.ค.66)	รวมวงเงินลงทุน 3 ปี (จว.ทำแผนแล้ว)	ลงทุนสูงกว่า คาดการณ์
1	เลย, รพท.	37,597,793	ลงทุนได้	0.75	41,539,613	3,941,820
2	นาด้าง, รพช.	19,006,347	ลงทุนได้	6.39	37,538,449	18,532,102
3	เชียงคาน, รพช.	0	ไม่ได้	1.46	7,214,000	7,214,000
4	ปากชม, รพช.	6,496,741	ลงทุนได้	1.85	21,703,080	15,206,339
5	นาแห้ว, รพช.	1,692,693	ลงทุนได้	2.86	4,259,400	2,566,707
6	ภูเรือ, รพช.	6,725,016	ลงทุนได้	2.76	24,300,000	17,574,984
7	ท่าลี่, รพช.	8,021,748	ลงทุนได้	2.47	9,600,000	1,578,252
8	วังสะพุง, รพช.	7,781,137	ลงทุนได้	1.01	10,400,000	2,618,863
9	ภูกระดึง, รพช.	2,282,152	ลงทุนได้	2.08	6,167,328	3,885,176
10	ภูหลวง, รพช.	5,199,234	ลงทุนได้	1.78	8,359,100	3,159,866
11	ผาขาว, รพช.	0	ไม่ได้	1.65	6,959,607	6,959,607
12	ด่านซ้าย, รพช.	5,930,279	ลงทุนได้	1.26	18,097,550	12,167,271
13	เอราวัณ, รพช.	28,212,910	ลงทุนได้	5.19	20,778,987	-7,433,923
14	หนองหิน, รพช.	2,193,474	ลงทุนได้	1.78	4,231,220	2,037,746
ภาพรวมจังหวัดเลย		131,139,523			221,148,334	90,008,811

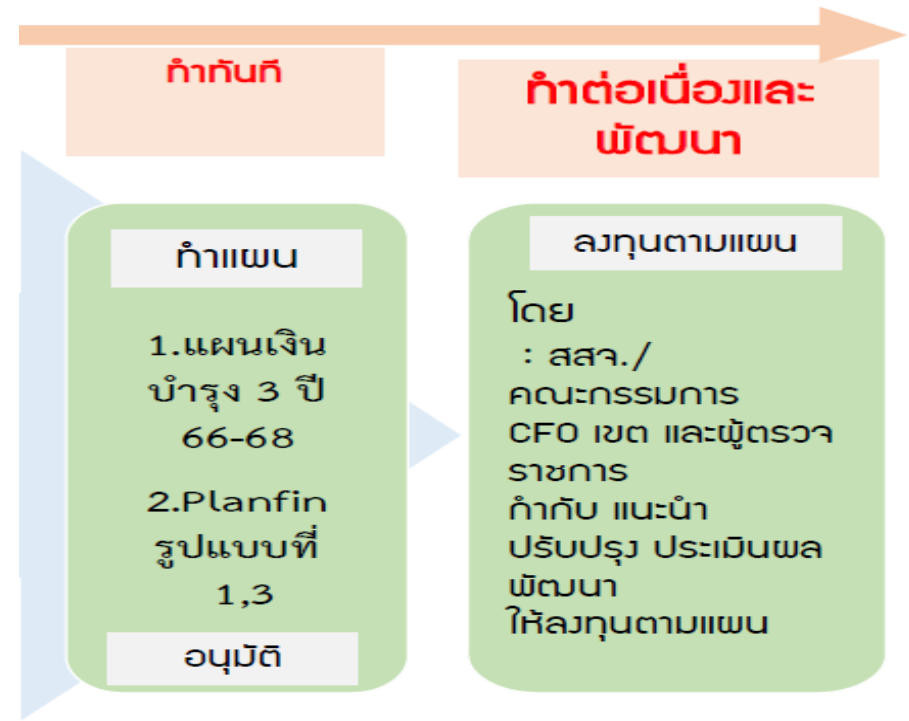

- ข้อเสนอแนะ
1. จว.หาแหล่งเงินสนับสนุน รพ. ที่มีความจำเป็นต้องลงทุน โดยเฉพาะใน รพ. ที่ลงทุนสูงกว่าคาดการณ์ ยกเว้น รพ.เอราวัณ
  2. รพ. ทุกแห่ง ควรพิจารณาปรับเปลี่ยนแผนรอบ 6 เดือน เนื่องจาก OT เพิ่มขึ้นร้อยละ 8



# สรุปแผนการลงทุนด้วยเงินบำรุง ปี 2566 ตามนโยบาย EMS ที่ส่งให้ กบรส.

สรุปแผนการลงทุนด้วยเงินบำรุง ปีงบประมาณ 2566

ข้อมูลจาก กลุ่มงานยุทธศาสตร์และสารสนเทศ สำนักงานเขตสุขภาพที่ 8

จังหวัด	จำแนกตามประเภทข			จำแนกตามนโยบาย								
	ก่อสร้าง	ครุภัณฑ์	ภาพรวม	EMS : Solar Cell	EMS : ระบบบำบัดน้ำเสีย	EMS : ปรับปรุงภูมิทัศน์	Smart OPD	Smart ER	ปรับปรุง/สร้างที่พักอาศัย	ปรับปรุง/สร้างอาคารจอดรถ	อื่นๆ	ภาพรวม
ภาพรวมเขตสุขภาพที่ 8	815,389,972	528,802,547	1,344,192,519	45,241,450	43,563,500	263,451,295	432,459,956	45,497,985	143,041,657	116,313,452	254,543,225	1,344,112,519
จังหวัดหนองคาย	251,978,569	31,386,012	283,364,580	6,000,000	15,220,000	2,150,000	60,992,953	8,566,285	51,804,000	100,044,100	38,587,243	283,364,580
จังหวัดเลย	40,680,765	21,912,954	62,593,719	3,070,000	928,000	2,407,500	22,468,170	6,349,800	7,312,100	3,281,000	16,697,149	62,513,719
จังหวัดหนองบัวลำภู	42,039,496	15,910,600	57,950,096		5,000,000	20,202,996	2,565,100	7,751,500	3,600,000	900,000	17,930,500	57,950,096
จังหวัดบึงกาฬ	64,576,379	42,950,493	107,526,872	19,799,250	2,000,000	17,546,502	25,742,870	4,381,900	4,332,357	2,500,000	31,223,993	107,526,872
จังหวัดนครพนม	18,966,892	50,049,250	69,016,142	500,000	197,600	2,548,240	20,407,500	536,800	2,745,000	3,154,752	38,926,250	69,016,142
จังหวัดสกลนคร	109,570,584	86,360,700	195,931,284	7,923,200	2,161,000	37,914,169	62,671,170	11,968,700	31,775,500	3,988,600	37,528,945	195,931,284
จังหวัดอุดรธานี	287,577,287	280,232,539	567,809,826	7,949,000	18,056,900	180,681,888	237,612,193	5,943,000	41,472,700	2,445,000	73,649,145	567,809,826



# ความก้าวหน้าในการจัดทำสัญญา | Claim ระยะที่ 2 (รพ. 55 แห่ง)

ที่	บริษัทประกันชีวิต	บริษัทส่ง รช.1,รช.2 ให้รพ.แล้ว	สนง.เขตได้รับแล้ว		รพ สนง.เขตสุขภาพที่ 8 ส่งให้ บ.ประกัน	ส่งให้ บ.ประกัน
			ได้รับทั้งหมด	เอกสารไม่ครบ		
1	AIA	55	45	3	3	39
2	พรุเด็นเชียล	55	43	4	3	36
3	FWD	55	46	3	4	39
4	ไทยประกันชีวิต	55	45	3	4	38
5	เมืองไทยประกันชีวิต	55	45	4	3	38
6	กรุงเทพประกันชีวิต	55	44	4	5	35
7	โตเกียวมารีน	55	44	4	5	35
8	ไทยสมุทรประกันชีวิต	55	31	5	11	15
รวมทั้งสิ้น		440	343	30	38	275
คิดเป็นร้อยละ			77.95	6.82	8.64	62.50



# ความก้าวหน้าในการจัดทำสัญญา | Claim ระยะที่ 2 จังหวัดเลย ณ 27 ก.พ.2566

ชื่อโรงพยาบาล	AIA	พรุเด็นเซียล	FWD	ไทยประกันชีวิต	เมืองไทยประกันชีวิต	กรุงเทพประกันชีวิต	โตเกียวมารีน	ไทยสมุทร
รพ.นาด้วง	ขาดเอกสารประกอบ หนังสือมอบอำนาจจาก นพ.สสจ ให้ ผอ.รพ.ลงนาม 27/02/2566							
รพ.เขียงคาน	รอส่งไปรษณีย์ 27/02/66							
รพ.ปากชม	ส่ง บ. 1/11/2565	ส่งตรง บ.17 ตค 65 RJ538123246TH	ส่ง บ.1/11/2565	21/12/2565 EJ8194 2254 6 TH	ส่ง บ. 1/11/2565	21/12/2565 EJ8194 2255 0 TH	21/12/2565 EJ8194 2256 3 TH	ส่ง บ. 09/01/2566 EJ 8194 2297 4 TH
รพ.ภูเรือ	ส่ง บ. 1/11/2565 BB 21/12/65 EJ8194 2253 2 TH	5/1/2566 EJ8194 2286 9 TH	ส่ง บ. 1/11/2565 BB 21/12/65 EJ8194 2250 1 TH	ส่ง บ. 1/11/2565 BB 21/12/65 EJ8194 2254 6 TH	ส่ง บ. 1/11/2565 BB 21/12/65 EJ8194 2252 9 TH	21/12/2565 EJ8194 2255 0 TH	ส่ง บ. 8/02/2566 EJ8194 2380 2 TH	ส่ง บ. 19/01/2566
รพ.ท่าลี่	ขาดเอกสารประกอบ ส่งคืน รพ.18/10/65	เอกสารสัญญา รข.อยู่ที่ รพ. แจ้ง สนง.เขต 1/02/2566						
รพ.ภูกระดึง	ส่ง บ. 17/10/2565	ส่งตรง บ.	ส่งตรง บ.	ส่งตรง บ.	ส่ง บ. 27/10/2565	ส่ง บ. 31/10/2565	ส่งตรง บ.	อยู่ระหว่างดำเนินการ
รพ.ภูหลวง	ส่งตรง บ. 22/12/2565	ส่ง บ. 15 กพ 66 EJ8194 2397 0 TH	ส่ง บ. 15 กพ 66 EJ8194 2394 9 TH	ส่ง บ. 15 กพ 66 EJ8194 2391 8 TH	ส่ง บ. 15 กพ 66 EJ8194 2395 2 TH	ส่ง บ. 15 กพ 66 EJ8194 2393 5 TH	ส่ง บ. 15 กพ 66 EJ8194 2396 6 TH	ส่ง บ. 15 กพ 66 EJ8194 2392 1 TH
รพ.ผาขาว	ส่ง บ. 23/9/2565	ส่ง บ. 23/9/2566	ส่งตรง บ.	ส่งตรง บ.	ส่ง บ. 27/10/2565	รพ.ไม่ลงนามพยาน 20/02/2566	รพ.ไม่ลงนามพยาน 20/02/2566	ส่งตรง บ.
รพ.เอราวัณ	ส่ง บ. 2/02/2566 EJ8194 2344 0	ส่ง บ. 30/01/2566 EJ8194 2335 1 TH	ส่ง บ.30/01/2566 EJ8194 2332 5 TH	ส่ง บ.30/01/2566 EJ8194 2334 8 TH	ส่ง บ.30/01/2566 EJ8194 2333 4 TH	ส่ง บ.30/01/2566 EJ8194 2331 7 TH	ส่ง บ.30/01/2566 EJ8194 2337 9 TH	ส่ง บ.30/01/2566 EJ8194 2336 5 TH
รพ.หนองหิน	ส่ง บ. 25/10/2565	ส่ง บ. 7/11/2565	รอส่งไปรษณีย์ 27/02/66	ส่ง บ. 7/11/2565	ส่ง บ. 7/11/2565	รอส่งไปรษณีย์ 27/02/66	รอส่งไปรษณีย์ 27/02/66	รอส่งไปรษณีย์ 27/02/66

ขอให้ทุก รพ.อยู่ระหว่างดำเนินการ ➡ ส่งสัญญาให้ สนง.เขต ภายในวันที่ 3 มีนาคม 2566

# ความก้าวหน้าการเชื่อมต่อระบบ | Claim ของ รพ.ในจังหวัดเลย ณ 20 ก.พ.2566

รพ.	HIS/Version	สัญญา	วันที่ได้รช.	สถานะการเชื่อมต่อ	เคลมจริง	หมายเหตุ
รพ.เลย	HOSxPv3	รช.เขต8 เฟส1	26 ส.ค. 65	7. เชื่อมระบบสำเร็จ	18 ม.ค. 66	รอ Case เคลมจริง
รพร.ด่านซ้าย	HOSxPv3	รช.เขต8 เฟส1	31 ส.ค. 65	7. เชื่อมระบบสำเร็จ	26 ต.ค. 65	รอ Case เคลมจริง
รพ.ภูเรือ	HOSxPv3	รช.เขต8 เฟส2	15 พ.ย. 65	7. เชื่อมระบบสำเร็จ	3 ม.ค. 66	รอ Case เคลมจริง
รพ.ปากชม	HOSxPv3	รช.เขต8 เฟส2	11 พ.ย. 65	7. เชื่อมระบบสำเร็จ	17 ก.พ. 66	รอ Case เคลมจริง
รพ.วังสะพุง	HOSxPv3	รช.เขต8 เฟส1	6 ก.ย. 65	6. ทดสอบ UAT		รอเช็คสิทธิ์ PRD
รพ.หนองหิน	HOSxPv3	รช.เขต8 เฟส2	4 พ.ย. 65	6. ทดสอบ UAT		ทดสอบ UAT ผ่านแล้ว รอรพ.สะดวกนำขึ้น PRD
รพ.ภูกระดึง	HOSxPv3	รช.เขต8 เฟส2	17 ต.ค. 65	5. กำลังเชื่อมต่อ		รอนัดตรวจสอบการตั้งค่า//หัวหน้าแจ้งว่า ภูกระดึงไม่ค่อยมีประกันมารับบริการ
รพ.ผาขาว	HOSxPv3	รช.เขต8 เฟส2	13 ก.ย. 65	5. กำลังเชื่อมต่อ		รอ รพ ตั้งค่า // ไม่รับสาย
รพ.เอราวัณ	HOSxPv3	รช.เขต8 เฟส2	7 ม.ค.66	5. กำลังเชื่อมต่อ		
รพ.ภูหลวง	HOSxPv3	รช.เขต8 เฟส2	31 ม.ค.66	5. กำลังเชื่อมต่อ		
รพ.เขียงคาน	HOSxPv3	ไม่มีคู่สัญญา		2. รอคู่สัญญา		
รพ.นาด้วง	HOSxPv3	ไม่มีคู่สัญญา		2. รอคู่สัญญา		
รพ.ท่าลี่	HOSxPv3	ไม่มีคู่สัญญา		2. รอคู่สัญญา		

ขั้นตอนการดำเนินงาน



Mapping SIMB



เชื่อมต่อระบบ



ทดสอบ UAT



เชื่อมต่อสำเร็จ



รอเคลมเคลม



เคลมจริง

# การส่งข้อมูลแผนการจัดซื้อยา และ เวช.

คุ้มครองผู้บริโภคและเภสัชสาธารณสุข  
เลขที่รับ ๕  
วันที่รับ ๔ ม.ค. ๒๕๖๖  
เวลา ๑๕:๑๑ ผู้รับ ชฎาพร

สำนักงานสาธารณสุขจังหวัดบึงกาฬ  
เลขที่รับ ๓๓  
วันที่รับ ๔ ม.ค. ๒๕๖๖  
เวลา ๑๕:๑๖ ผู้รับ อาทิตยา

**ด่วนที่สุด**

ที่ สธ ๐๒๐๗.๐๕/ว ๗๖๒๒



สำนักงานปลัดกระทรวงสาธารณสุข  
ถนนติวานนท์ จังหวัดนนทบุรี ๑๑๐๐๐

๑๖ ธันวาคม ๒๕๖๕

เรื่อง ติดตามผลสรุปการจัดซื้อยาและเวชภัณฑ์ที่มีใช้ยา ปีงบประมาณ พ.ศ. ๒๕๖๕ และแผนปฏิบัติการจัดซื้อยาและเวชภัณฑ์ที่มีใช้ยา ประจำปีงบประมาณ พ.ศ. ๒๕๖๖ ที่ได้รับอนุมัติแล้ว

เรียน นายแพทย์สาธารณสุขจังหวัดทุกจังหวัด ผู้อำนวยการโรงพยาบาลศูนย์/โรงพยาบาลทั่วไปทุกแห่ง

อ้างถึง หนังสือสำนักงานปลัดกระทรวงสาธารณสุข ที่ สธ ๐๒๐๗.๐๕/ว ๑๕๔ ลงวันที่ ๑๒ มกราคม ๒๕๖๔

- |   |             |
|---|-------------|
| สิ่งที่ส่งมาด้วย (๑) แบบฟอร์มสรุปและแผนปฏิบัติการจัดซื้อเวชภัณฑ์ที่มีใช้ยา              | จำนวน ๑ ชุด |
| (๒) แบบฟอร์มสรุปการจัดซื้อยา  | จำนวน ๑ ชุด |
| (๓) คู่มือการรายงานแผนปฏิบัติการจัดซื้อยา ประจำปีงบประมาณ พ.ศ. ๒๕๖๖ และบัญชียาโรงพยาบาล | จำนวน ๑ ชุด |

ตามหนังสือที่อ้างถึง สำนักงานปลัดกระทรวงสาธารณสุข แจ้งให้หน่วยงานในสังกัดกระทรวงสาธารณสุขทราบ และถือปฏิบัติเกี่ยวกับการบริหารจัดการด้านยาและเวชภัณฑ์ที่มีใช้ยาตามระเบียบกระทรวงสาธารณสุขแล้ว นั้น

สำนักงานปลัดกระทรวงสาธารณสุข จึงขอทราบผลสรุปการจัดซื้อยาและเวชภัณฑ์ที่มีใช้ยา (๕ ประเภท คือ วัสดุการแพทย์ วัสดุทันตกรรม วัสดุเอกซเรย์ วัสดุวิทยาศาสตร์การแพทย์ และวัสดุเภสัชกรรม) ปีงบประมาณ พ.ศ. ๒๕๖๕ และแผนปฏิบัติการจัดซื้อยาและเวชภัณฑ์ที่มีใช้ยา ปีงบประมาณ พ.ศ. ๒๕๖๖ ที่ได้รับอนุมัติจากหัวหน้าส่วนราชการหรือผู้ที่หัวหน้าส่วนราชการมอบหมายแล้ว เพื่อเป็นข้อมูลเบื้องต้นสำหรับการติดตามกำกับกำกับการดำเนินงาน และการประมาณการความต้องการใช้ โดยขอให้หน่วยงานทุกแห่งรายงานตามแบบฟอร์มแนบท้ายประกาศ ผ่านระบบรายงานข้อมูลบริหารเวชภัณฑ์ กองบริหารการสาธารณสุข ดังรายละเอียดตามสิ่งที่ส่งมาด้วย ผ่าน URL ดังนี้คือ <http://203.157.3.54/hssd1/> ด้วยรหัสผู้ใช้งานและรหัสผ่านตามที่หน่วยงานได้ลงทะเบียนไว้ในระบบรายงานดังกล่าว ภายในวันที่ ๓๑ มกราคม ๒๕๖๖ และขอความร่วมมือจากสำนักงานสาธารณสุขจังหวัดในการกำกับดูแลการดำเนินงานและการรายงานของหน่วยงานในความรับผิดชอบให้ครบถ้วนภายในเวลาที่กำหนด อนึ่ง สำนักงานปลัดกระทรวงสาธารณสุขได้ปรับปรุงระบบ และกำหนดวิธีการรายงานแผนปฏิบัติการจัดซื้อยา ประจำปีงบประมาณ พ.ศ. ๒๕๖๖ ในรูปแบบใหม่ โดยกำหนดจัดประชุมชี้แจงแก่หน่วยงานในวันที่ ๑๒ มกราคม ๒๕๖๖ นี้ สำหรับรายละเอียดและวิธีการรายงานจะเผยแพร่ผ่านเว็บไซต์ศูนย์ข้อมูลข่าวสารด้านเวชภัณฑ์ ([www.dmsic.moph.go.th](http://www.dmsic.moph.go.th)) ต่อไป

จึงเรียนมาเพื่อโปรดพิจารณาดำเนินการในส่วนที่เกี่ยวข้องต่อไปด้วย จะเป็นพระคุณ **๗.๑**

เรียน นพ.สสจ.บึงกาฬ  
- สป. ติดตามผลสรุปการจัดซื้อยาและเวชภัณฑ์ที่มีใช้ยา ปีงบประมาณ พ.ศ. ๒๕๖๕ และแผนปฏิบัติการจัดซื้อยาและเวชภัณฑ์ที่มีใช้ยา ประจำปีงบประมาณ พ.ศ. ๒๕๖๖ ที่ได้รับอนุมัติแล้ว  
- เห็นความชอบ คบส. ดำเนินการ  
/ **กองบริหารการสาธารณสุข**  
- เพื่อไปสรุปรายงาน สบส.สนับสนุนบริการ

ไป จันทร์วิภา ภาศศิริ ๓๐ ๑๖๔๑

(นางสาวจันทร์วิภา ภาศศิริ)  
เภสัชกรชำนาญการ

ขอแสดงความนับถือ

(นายณรงค์ อภิกุลวณิช)  
รองปลัดกระทรวงสาธารณสุข  
ปฏิบัติราชการแทนปลัดกระทรวงสาธารณสุข

(นายกฤษณพงษ์ ชุมพล)  
ผู้อำนวยการโรงพยาบาลศรีวิไล ปฏิบัติหน้าที่  
รองนายแพทย์สาธารณสุขจังหวัดบึงกาฬ ปฏิบัติราชการแทน  
นายแพทย์สาธารณสุขจังหวัดบึงกาฬ

(นายดวงสิทธิ์ จันทร์วี)  
หัวหน้ากลุ่มงานคุ้มครองผู้บริโภคและเภสัชสาธารณสุข

ทราบ ดำเนินการ

หนังสือจาก กบรส.ที่ สธ 0207.05/ว7122  
ลงวันที่ 16 ธันวาคม 2565  
เรื่อง ติดตามข้อมูลผลสรุปการจัดซื้อยาและเวชภัณฑ์ที่มีใช้ยา  
ปีงบประมาณ 2565 และแผนปฏิบัติการจัดซื้อยาและ  
เวชภัณฑ์ที่มีใช้ยา ปีงบประมาณ 2566 ที่ได้รับอนุมัติแล้ว  
ที่ <http://203.157.3.54/hssd1/> ด้วยรหัสผู้ใช้งานและรหัสผ่าน  
ตามที่หน่วยงานได้ลงทะเบียนไว้ในระบบรายงานดังกล่าว  
ภายในเดือนกุมภาพันธ์ 2566  
(ตามที่ กบรส.แจ้งในที่ประชุมชี้แจงในวันที่ 12 มกราคม 2566)



# การส่งข้อมูลแผนการจัดซื้อยา และ เวชย.



ศูนย์ข้อมูลข่าวสารด้านเวชภัณฑ์ กระทรวงสาธารณสุข  
DMSIC (Drug And Medical Supply Information Center, Ministry of Public Health)



ADD LINE รับข้อมูลข่าวสาร



E-MAIL รับข้อมูลข่าวสาร

🏠 [หน้าหลัก](#)

🚩 [เกี่ยวกับเรา](#) ▾

📄 [ข่าวสารและกิจกรรม](#) ▾

📍 [บริการข้อมูล](#) ▾

📖 [ค้นหาข้อมูลเวชภัณฑ์](#) ▾

📊 [รายงานบริหารเวชภัณฑ์](#) ▾

📞 [ติดต่อเรา](#) ▾

## ติดตามผลสรุปการจัดซื้อยาและเวชภัณฑ์ที่มีใช้ยา ปีงบประมาณ พ.ศ. 2565 และแผนปฏิบัติการการจัดซื้อยา และเวชภัณฑ์ที่มีใช้ยา ประจำปีงบประมาณ พ.ศ. 2566 ที่ได้รับอนุมัติแล้ว

🏠 [หน้าแรก](#) / [ข่าวประชาสัมพันธ์](#) / [ติดตามผลสรุปการจัดซื้อยาและเวช...](#)

🔄 refresh

⬅️ ย้อนกลับ

สำนักงานปลัดกระทรวงสาธารณสุข ขอทราบผลสรุปการจัดซื้อยาและเวชภัณฑ์ที่มีใช้ยา (5 ประเภท คือ วัสดุการแพทย์ วัสดุทันตกรรม วัสดุเอกซเรย์ วัสดุวิทยาศาสตร์การแพทย์ และวัสดุเภสัชกรรม) ปีงบประมาณ พ.ศ. 2565 และแผนปฏิบัติการจัดซื้อยาและเวชภัณฑ์ที่มีใช้ยา ปีงบประมาณ พ.ศ. 2566 ที่ได้รับอนุมัติจากหัวหน้าส่วนราชการหรือผู้ที่หัวหน้าส่วนราชการมอบหมายแล้วเพื่อเป็นข้อมูลเบื้องต้นสำหรับการติดต่อกำกับการดำเนินงาน และการประมาณการความต้องการใช้ โดยขอให้หน่วยงานทุกแห่งรายงาน ตามแบบฟอร์มแนบท้ายประกาศ ผ่านระบบรายงานข้อมูลบริหารเวชภัณฑ์ กองบริหารการสาธารณสุข ดังรายละเอียดตามสิ่งที่ส่งมาด้วย ผ่าน URL ดังนี้คือ <http://203.157.3.54/hssd1/> ด้วยรหัสผู้ใช้งานและรหัสผ่าน ตามที่หน่วยงานได้ลงทะเบียนไว้ในระบบรายงานดังกล่าว ภายในเดือนกุมภาพันธ์ 2566 และขอความร่วมมือจากสำนักงานสาธารณสุขจังหวัดในการกำกับดูแล การดำเนินงานและการรายงานของหน่วยงานในความรับผิดชอบให้ครบถ้วนภายในเวลาที่กำหนด อนึ่ง สำนักงานปลัดกระทรวงสาธารณสุข ได้ปรับปรุงระบบ และกำหนดวิธีการรายงานแผนปฏิบัติการจัดซื้อยา ประจำปีงบประมาณ พ.ศ. 2566 ในรูปแบบใหม่ โดยกำหนดจัดประชุมชี้แจงแก่หน่วยงาน ครั้งที่ 1 ในวันที่ 12 มกราคม 2566 นี้ และ ครั้งที่ 2 เดือนกุมภาพันธ์ 2566



# สรุปการส่งข้อมูลแผนการจัดซื้อยา และ เวช. จังหวัดเลย ณ 27 ก.พ.2566

หน่วยบริการ	ยา	การแพทย์	ชั้นสูตร	ทันตกรรม	อิเล็กทรอนิกส์
สสจ.เลย	✗	✗	✗	✗	✗
รพ.เลย	✓	✗	✗	✗	✗
รพ.นาด้วง	✗	✗	✗	✗	✗
รพ.เข็ยงคาน	✗	✗	✗	✗	✗
รพ.ปากชม	✗	✓	✗	✗	✗
รพ.นาแห้ว	✗	✗	✗	✗	✗
รพ.ภูเรือ	✗	✗	✗	✗	✗
รพ.ท่าลี่	✗	✗	✗	✗	✗
รพ.วังสะพุง	✗	✓	✗	✗	✗
รพ.ภูกระดึง	✗	✗	✗	✓	✗
รพ.ภูหลวง	✗	✗	✗	✗	✗
รพ.ผาขาว	✗	✗	✗	✗	✗
รพ.ร.ด่านซ้าย	✗	✗	✗	✗	✗
รพ.เอราวัณ	✗	✗	✗	✗	✗
รพ.หนองหิน	✗	✗	✗	✗	✗

สมบูรณ์ 
  ไม่สมบูรณ์ 
  ไม่ส่ง

ขอให้ทุก รพ.รายงานข้อมูล  
ภายใน 28 กุมภาพันธ์ 2566

ที่มาข้อมูล :

กองบริหารการสาธารณสุข สปสธ.

ระบบของ กบรส.อยู่ระหว่างพัฒนา และเชื่อมต่อไปที่ (ระบบใหม่)

<http://dmsicweb.moph.go.th/upload?page=purchaseplan>

ข้อมูลจะ Update อีกครั้งหลังวันที่ 1 มีนาคม 2566

การรายงานข้อมูลพื้นฐาน  
ของสถานบริการสุขภาพ  
ในระบบรายงานข้อมูลพื้นฐาน  
<https://it-phdb.moph.go.th/reportdata-beta/#/checkdata>



ที่ สธ ๐๒๐๗.๑๑/๒๕๖๕๒๓๗

สำนักงานปลัดกระทรวงสาธารณสุข  
ถนนติวานนท์ จังหวัดนนทบุรี ๑๑๐๐๐

๒๓ ตุลาคม ๒๕๖๕

เรื่อง การรายงานข้อมูลพื้นฐานของสถานบริการสุขภาพ สังกัดสำนักงานปลัดกระทรวงสาธารณสุข  
เรียน นายแพทย์สาธารณสุขจังหวัดทุกจังหวัด

ด้วยสำนักงานปลัดกระทรวงสาธารณสุขมีภารกิจในการส่งเสริม สนับสนุนการพัฒนาระบบบริการสุขภาพ จัดสรรและพัฒนากระบวนการทรัพยากรสุขภาพ เพื่อให้เกิดการประหยัด คุ่มค่า และสมประโยชน์ จึงได้พัฒนาระบบรายงานข้อมูลพื้นฐานสถานบริการสุขภาพ เพื่อให้ข้อมูลมีประสิทธิภาพและมีคุณภาพ พร้อมทั้งเป็นฐานข้อมูลกลางในการสนับสนุนหน่วยบริการสุขภาพ และหน่วยงานที่เกี่ยวข้องนำข้อมูลไปใช้

สำนักงานปลัดกระทรวงสาธารณสุข ได้พัฒนาระบบรายงานข้อมูลพื้นฐานของสถานบริการสุขภาพ สังกัดสำนักงานปลัดกระทรวงสาธารณสุข เพื่อใช้ประกอบการตัดสินใจในการพิจารณาจัดสรรทรัพยากรสุขภาพ (บุคลากร งบประมาณ ครุภัณฑ์และสิ่งก่อสร้าง) และยกฐานะของสถานบริการสุขภาพ เพื่อให้การบันทึกข้อมูลพื้นฐานของสถานบริการสุขภาพ เป็นไปอย่างมีประสิทธิภาพ จึงขอความอนุเคราะห์แจ้งสถานบริการสุขภาพทุกแห่ง ในจังหวัด รายงานข้อมูลพื้นฐานของสถานบริการสุขภาพ ผ่านทาง Website ของกองบริหารการสาธารณสุข ที่ <https://phdb.moph.go.th> เมนูบริการของกองบริหารการสาธารณสุข ระบบรายงานสนับสนุนข้อมูลสุขภาพ เมนูย่อย : ๑๙ ระบบรายงานข้อมูลพื้นฐานสถานบริการสุขภาพ หรือ <https://it-phdb.moph.go.th/> ซึ่ง User name และ Password คือ รหัสหน่วยบริการสุขภาพ ๕ หลัก โดยมีระดับสิทธิของการรายงาน (โรงพยาบาล สำนักงานสาธารณสุขจังหวัด และสำนักงานเขตสุขภาพ) ทั้งนี้ ขอให้หน่วยบริการสุขภาพรายงานข้อมูลพื้นฐาน ตามแนวทางการรายงานข้อมูลพื้นฐานของสถานบริการสุขภาพ สังกัดสำนักงานปลัดกระทรวงสาธารณสุข รายละเอียดตาม QR Code ที่แนบ

จึงเรียนมาเพื่อโปรดพิจารณาขอหมายผู้รับผิดชอบดำเนินการต่อไปด้วย

ขอแสดงความนับถือ

(นายพงศ์เกษม ไข่มุกด์)

ผู้ตรวจราชการกระทรวงสาธารณสุข  
รักษาการแทน รองปลัดกระทรวงสาธารณสุข  
หัวหน้ากลุ่มภารกิจด้านสนับสนุนงานบริการสุขภาพ  
ปฏิบัติราชการแทน ปลัดกระทรวงสาธารณสุข

กองบริหารการสาธารณสุข  
โทร. ๐ ๒๕๕๐ ๑๗๖๙  
โทรสาร. ๐ ๒๕๕๐ ๑๗๙๖  
สำเนาส่ง โรงพยาบาลศูนย์/โรงพยาบาลทั่วไป/โรงพยาบาลชุมชน

# ระบบรายงานข้อมูลพื้นฐานสถานบริการสุขภาพ

## สังกัดสำนักงานปลัดกระทรวงสาธารณสุข

สำนักงานปลัดกระทรวงสาธารณสุข โดยกองบริหารการสาธารณสุข  
แจ้งให้หน่วยงานรายงานข้อมูลพื้นฐานสถานบริการสุขภาพ

บันทึกข้อมูลพื้นฐานของหน่วยบริการสุขภาพ  
(ใช้ข้อมูล ณ วันที่ 30 กันยายน 2565)  
สิ้นสุดวันที่ 30 พฤศจิกายน 2565 และจะปิดระบบรายงาน

ตรวจสอบและแก้ไขข้อมูลพื้นฐานของหน่วยบริการสุขภาพเริ่มวันที่  
15 ธันวาคม 2565 -30 มกราคม 2566 และจะปิดระบบไม่สามารถแก้ไขได้  
ถ้าหากมีความจำเป็นต้องแก้ไข ให้ขออนุญาตตามแนวทางที่กำหนด

ตรวจสอบและแก้ไขข้อมูลสถานบริการสุขภาพ  
( ชื่อ ที่อยู่ ของสถานบริการสุขภาพ)

หน่วยบริการสุขภาพ

กรณีอุทธรณ์

ให้ทำหนังสือผ่านผู้ตรวจราชการกระทรวงสาธารณสุข  
พร้อมแนบบันทึกรายงานการประชุมคณะกรรมการ  
ระดับจังหวัดเห็นชอบในการแก้ไขข้อมูล

## สำนักงานสาธารณสุขจังหวัด

ตรวจสอบและยืนยันการรายงานข้อมูลพื้นฐานของหน่วยบริการสุขภาพ  
ของหน่วยบริการสุขภาพในสังกัด โดยผ่านคณะกรรมการระดับจังหวัด  
ตามเวลาที่กำหนด

ตรวจสอบและยืนยันข้อมูลของหน่วยบริการสุขภาพในสังกัด  
หลังจากหน่วยบริการสุขภาพได้มีการแก้ไขและยืนยันอีกครั้ง  
เริ่มวันที่ 15 ธันวาคม 2565 -30 มกราคม 2566

ตรวจสอบและแก้ไขข้อมูลสถานบริการสุขภาพ  
( ชื่อ ที่อยู่ ของสถานบริการ)

## สำนักงานเขตสุขภาพ

ตรวจสอบและยืนยันการรายงานข้อมูลพื้นฐานของหน่วยบริการสุขภาพ  
ของหน่วยบริการสุขภาพในสังกัด ตามเวลาที่กำหนด

ตรวจสอบและยืนยันข้อมูลของหน่วยบริการสุขภาพในสังกัด  
หลังจากหน่วยบริการสุขภาพได้มีการแก้ไขและยืนยันอีกครั้ง  
เริ่มวันที่ 15 ธันวาคม 2565 -30 มกราคม 2566

กองบริหารการสาธารณสุขเผยแพร่ข้อมูล  
ภายในวันที่ 15 กุมภาพันธ์ 2566







# ข้อมูลในระบบ CMI@MOPH ณ วันที่ 26 กุมภาพันธ์ 2566

โรงพยาบาล	ประเภท	เตียง	จำนวนส่ง	วันนอนรวม	อัตราครองเตียง	SumAdjRW	CMI	MinAdjRW	MaxAdjRW	เกณฑ์
รพ.เลย	S	502	11,114	42,382	91.77	16,384.50	1.49	0.1899	36.6793	1.2
รพ.นาด้วง	F2	40	1,136	3,870	78.66	698.42	0.62	0.1878	6.4359	0.6
รพ.เขียงคาน	F2	64	1,786	6,026	76.55	1,047.60	0.59	0.1878	7.3738	0.6
รพ.ปากชม	F2	34	1,425	3,646	87.18	1,029.50	0.72	0.1878	5.3196	0.6
รพ.นาแห้ว	F3	30	408	1,119	30.33	262.25	0.64	0.1899	7.3738	0.6
รพ.ภูเรือ	F2	32	671	1,829	62.13	406.03	0.61	0.1878	8.2584	0.6
รพ.ท่าลี่	F2	45	939	2,700	48.78	596.90	0.64	0.1878	5.5986	0.6
รพ.วังสะพุง	M2	113	2,689	9,238	88.86	2,197.96	0.82	0.1878	7.7915	0.8
รพ.ภูกระดึง	F2	42	974	3,031	78.44	515.54	0.53	0.1878	3.7469	0.6
รพ.ภูหลวง	F2	42	955	2,510	64.96	529.91	0.55	0.1899	5.9097	0.6
รพ.ผาขาว	F2	40	1,203	3,718	75.57	749.94	0.62	0.1899	4.4184	0.6
รพ.สมเด็จพระยุพราชด่านซ้าย	M2	60	1,354	4,281	77.55	1,010.12	0.75	0.1955	9.4795	0.8
รพ.เอราวัณ	F2	38	1,106	2,951	63.14	592.38	0.54	0.1878	2.9432	0.6
รพ.หนองหิน	F2	33	630	1,774	58.43	361.72	0.58	0.1878	5.8174	0.6

# ขอขอบคุณค่ะ

