

ด่วนที่สุด

ที่ สธ ๐๒๓๓.๐๒/๓๑๕๕



สำนักงานเขตสุขภาพที่ ๘
๔ ถนนอธิบดี จังหวัดอุดรธานี ๔๑๐๐๐

๑๗ ธันวาคม ๒๕๖๕

เรื่อง การจัดทำแผนรายรับ - รายจ่ายเงินบำรุง หน่วยบริการในสังกัดสำนักงานปลัดกระทรวงสาธารณสุข
ปีงบประมาณ พ.ศ. ๒๕๖๖

เรียน นายแพทย์สาธารณสุขจังหวัด ทุกจังหวัดในเขตสุขภาพที่ ๘
ผู้อำนวยการโรงพยาบาล ทุกแห่งในเขตสุขภาพที่ ๘

- สิ่งที่ส่งมาด้วย ๑) สำเนาหนังสือ สำนักงานปลัดกระทรวงสาธารณสุข ที่ สธ.๐๒๑๐.๐๗/ว ๖๙๓๘
ลงวันที่ ๗ ธันวาคม ๒๕๖๕ จำนวน ๑ ชุด
- ๒) สำเนาหนังสือ สำนักงานปลัดกระทรวงสาธารณสุข ที่ สธ.๐๒๑๐.๐๗/ว ๗๑๒๐
ลงวันที่ ๑๖ ธันวาคม ๒๕๖๕ จำนวน ๑ ชุด
- ๓) การติดตามการจัดทำแผนรับ - จ่ายเงินบำรุง และแบบฟอร์มแผนรับ - จ่ายเงินบำรุง
ปีงบประมาณ ๒๕๖๖ - ๒๕๖๘ จำนวน ๑ ชุด

ตามที่ สำนักงานปลัดกระทรวงสาธารณสุข โดยกองเศรษฐกิจสุขภาพและหลักประกันสุขภาพ
แจ้งให้สำนักงานสาธารณสุขจังหวัด, โรงพยาบาลศูนย์, โรงพยาบาลทั่วไป และโรงพยาบาลชุมชน ดำเนินการจัดทำ
แผนรายรับ - รายจ่ายเงินบำรุง ๓ ปี และแผนลงทุน ๓ ปี เสนอนายแพทย์สาธารณสุขจังหวัดอนุมัติแผนฯ
พร้อมทั้งส่งแผนฯ ดังกล่าวให้กองเศรษฐกิจสุขภาพและหลักประกันสุขภาพ ภายในวันที่ ๓๐ ธันวาคม ๒๕๖๕ และ
ให้กำกับติดตามการใช้แผนฯ เป็นรายไตรมาส รายละเอียดตามสิ่งที่ส่งมาด้วย ๑ และได้มีหนังสือเชิญเข้าร่วม
ประชุมชี้แจงแนวทางการจัดทำแผนฯ ในวันที่ ๒๐ ธันวาคม ๒๕๖๕ เวลา ๑๓.๓๐ - ๑๖.๓๐ น. ผ่านระบบวีดิทัศน์
ทางไกล (VDO Conference) รายละเอียดตามสิ่งที่ส่งมาด้วย ๒ และการติดตามการจัดทำแผนรับ - จ่ายเงินบำรุง
พร้อมทั้งแบบฟอร์มแผนรับ - จ่ายเงินบำรุง ปีงบประมาณ ๒๕๖๖ - ๒๕๖๘ รายละเอียดตามสิ่งที่ส่งมาด้วย ๓ นั้น

ในการนี้ สำนักงานเขตสุขภาพที่ ๘ จึงขอเรียนเชิญเจ้าหน้าที่ผู้ที่เกี่ยวข้อง ของสำนักงานสาธารณสุข
จังหวัดและโรงพยาบาลทุกแห่ง ในเขตสุขภาพที่ ๘ เข้าร่วมประชุม ตามวันและเวลาดังกล่าว เพื่อรับฟังแนวทาง
การดำเนินงาน เพื่อเป็นไปในทิศทางเดียวกันและเกิดประสิทธิภาพสูงสุด

จึงเรียนมาเพื่อโปรดทราบ และแจ้งเจ้าหน้าที่ผู้เกี่ยวข้องเข้าร่วมประชุมต่อไป

ขอแสดงความนับถือ

(นายปรเมษฐ์ กิ่งไก่อ)

ผู้อำนวยการสำนักงานเขตสุขภาพที่ ๘

(QR Code เข้าร่วมประชุม)



<https://moph.cc/Zebifmbqz>

กลุ่มงานบริหารการเงินและการคลัง
ผู้ประสาน นางสาวสุภาภรณ์ แกลลงศรี
เบอร์ติดต่อ ๐-๔๒๒๑-๙๒๐๗ ต่อ ๓๑๐



การเงินและการคลัง
สำนักงานเขตสุขภาพที่ ๘
เลขที่ ๓๒๕
วันที่ ๐๘ ธ.ค. ๒๕๖๕
เวลา ๑๔.๒๖ น.
สำนักงานปลัดกระทรวงสาธารณสุข

สำนักงานเขตสุขภาพที่ ๘
เลขรับ ๔๑๒๓
วันที่ ๘ ธ.ค. ๒๕๖๕
เวลา ๑๖.๕๗

ที่ สธ ๐๒๑๐.๐๗/ว ๕๖๓๕

ถนนติวานนท์ จังหวัดนนทบุรี ๑๑๐๐๐

๗ ธันวาคม ๒๕๖๕

เรื่อง การจัดทำแผนรายรับ - รายจ่ายเงินบำรุง หน่วยบริการในสังกัดสำนักงานปลัดกระทรวงสาธารณสุข
ปีงบประมาณ พ.ศ. ๒๕๖๖

เรียน ผู้อำนวยการสำนักงานเขตสุขภาพที่ ๑ - ๑๒

ตามแนวทางการขับเคลื่อนนโยบายการดำเนินงานที่สำคัญของกระทรวงสาธารณสุข ประจำปีงบประมาณ พ.ศ. ๒๕๖๖ - ๒๕๖๘ ในประเด็นที่ ๖ การพัฒนาสู่องค์กรสมรรถนะสูง และบุคลากรมีคุณภาพชีวิตในการทำงานที่ดีขึ้น โดยมีประเด็นตัวชี้วัดที่สำคัญ ได้แก่ ร้อยละของหน่วยบริการที่ประสบภาวะวิกฤตทางการเงิน ร้อยละการกำกับติดตามแผนการลงทุนตามนโยบาย (Environment, Modernization and Smart Service : EMS) และการลงทุนเพื่อให้บุคลากรมีคุณภาพชีวิตในการทำงานที่ดีขึ้น ทั้งนี้ เพื่อให้การดำเนินนโยบายมีประสิทธิภาพ และประสิทธิผล ขอให้หน่วยบริการดำเนินการ ดังนี้

๑. จัดทำแผนรายรับ - รายจ่ายเงินบำรุง ๓ ปี และแผนลงทุน ๓ ปี หน่วยงานที่จัดทำ ได้แก่ สำนักงานสาธารณสุขจังหวัด โรงพยาบาลศูนย์ โรงพยาบาลทั่วไป และโรงพยาบาลชุมชน และเสนอนายแพทย์สาธารณสุขจังหวัด อนุมัติแผนรายรับ - รายจ่ายเงินบำรุง และแผนลงทุน

๒. ดำเนินการตามแผนรายรับ - รายจ่ายเงินบำรุงในการขับเคลื่อนนโยบายกระทรวงสาธารณสุข โดยพัฒนาโรงพยาบาลทุกระดับให้มีสิ่งแวดล้อมที่ดี มีความทันสมัย และบริการที่ดี (Environment, Modernization and Smart Service : EMS) และการลงทุนเพื่อให้บุคลากรมีคุณภาพชีวิตในการทำงานที่ดีขึ้น เช่น โซลาร์เซลล์ ระบบบำบัดน้ำเสีย การปรับปรุงอนามัยสิ่งแวดล้อม และการก่อสร้างที่พักอาศัย เป็นต้น

๓. กำกับควบคุมกำกับติดตามแผนรายรับ - รายจ่ายเงินบำรุงในการขับเคลื่อนนโยบาย ฯ มอบหมายให้ คณะกรรมการ CFO เขตสุขภาพ และสำนักงานสาธารณสุขจังหวัด กำหนดแนวทางและจัดทำแผนปฏิบัติการรองรับ รวมถึงมีกำกับ ติดตาม แผนการลงทุน เพื่อให้บรรลุนโยบายกระทรวงสาธารณสุข

๔. ให้ส่งแผนรายรับ - รายจ่ายเงินบำรุง ๓ ปี และแผนลงทุน ๓ ปี ภายในวันที่ ๓๐ ธันวาคม ๒๕๖๕ และกำกับติดตามการใช้แผนรายรับ - รายจ่ายเงินบำรุง และแผนลงทุน เป็นรายไตรมาส

จึงเรียนมาเพื่อทราบและขอให้ถือปฏิบัติต่อไปด้วย

วิเชษฐ์ พ.อ. ๖๖๖.๘

ขอแสดงความนับถือ

- กองส่งเสริมสุขภาพ หรือให้คลัง. แผนหน่วยบริการ
ในเขตสุขภาพที่ ๘ สังกัดทางแผนรายรับ-รายจ่าย
เงินบำรุง ๖ ปี โดยเป็นกิจกรรม CFO เขตสุขภาพ
จัดทำแผนรายรับ แผนการลงทุน แผนรายจ่าย
ซึ่งกองส่งเสริมสุขภาพ ได้ทำไว้ ๖ ปี. ขานไปให้ทาง
จังหวัดที่ ๘ ททท.ชลบุรี

- ใช้เงินอุดหนุนจากหน่วยงานอื่นเพื่อพัฒนา
เพื่อพัฒนาบุคลากรให้มีความรู้
- ส่งเสริมสุขภาพเพื่อไม่ลดคุณภาพ หากเงินอุดหนุน
กองส่งเสริมสุขภาพและหลักประกันสุขภาพ

โทร. ๐ ๒๕๕๐ ๑๕๗๕ , ๐ ๒๕๕๐ ๑๗๙๗
วิเชษฐ์ (วิเชษฐ์)
๑๙ ธ.ค. ๒๕

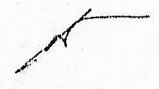

(นายณรงค์ อภิกุลวณิช)
รองปลัดกระทรวงสาธารณสุข

- ขอบ
- ดำเนินการ
- แจ้ง
- มอบ.....



(นายปรเมษฐ์ กิ่งโก้)
ผู้อำนวยการสำนักงานเขตสุขภาพที่ ๘

เรียน ตามแนบ

๑. ผู้อำนวยการสำนักงานเขตสุขภาพ ที่ ๑ - ๑๒
๒. นายแพทย์สาธารณสุขจังหวัดทุกจังหวัด

ที่ สธ.๐๒๑๐.๐๗/ว ๓๑๒๐



สำนักงานปลัดกระทรวงสาธารณสุข
ถนนติวานนท์ จังหวัดนนทบุรี ๑๑๐๐๐

๑๖ ธันวาคม ๒๕๖๕

เรื่อง ขอเชิญประชุมชี้แจงแนวทางการจัดทำแผนรายรับ - รายจ่ายเงินบำรุง ๓ ปี และแผนลงทุน ๓ ปี หน่วยบริการ
ในสังกัดสำนักงานปลัดกระทรวงสาธารณสุข ปีงบประมาณ พ.ศ. ๒๕๖๖

เรียน นายแพทย์สาธารณสุขจังหวัดทุกจังหวัด, ผู้อำนวยการโรงพยาบาลศูนย์/โรงพยาบาลทั่วไป ทุกแห่ง

ตามหนังสือ สำนักงานปลัดกระทรวงสาธารณสุข ที่ สธ ๐๒๑๐.๐๗/ว ๖๙๓๘ ลงวันที่ ๗ ธันวาคม ๒๕๖๕ เรื่อง การจัดทำแผนรายรับ - รายจ่ายเงินบำรุง หน่วยบริการในสังกัดสำนักงานปลัดกระทรวงสาธารณสุข ปีงบประมาณ พ.ศ. ๒๕๖๖ แจกให้หน่วยบริการ ได้แก่ สำนักงานสาธารณสุขจังหวัด โรงพยาบาลศูนย์ โรงพยาบาลทั่วไป และโรงพยาบาลชุมชน ดำเนินการจัดทำแผนรายรับ - รายจ่ายเงินบำรุง ๓ ปี และแผนลงทุน ๓ ปี หน่วยบริการในสังกัดสำนักงานปลัดกระทรวงสาธารณสุข ปีงบประมาณ พ.ศ. ๒๕๖๖ นั้น

เพื่อให้การจัดทำแผนรายรับ - รายจ่ายเงินบำรุง ปีงบประมาณ พ.ศ. ๒๕๖๖ เป็นไปในทิศทางเดียวกันและเกิดประสิทธิภาพ จึงขอเชิญผู้เกี่ยวข้องเข้าร่วมประชุมชี้แจงแนวทางการจัดทำแผนรายรับ - รายจ่ายเงินบำรุง ๓ ปี และแผนลงทุน ๓ ปี หน่วยบริการในสังกัดสำนักงานปลัดกระทรวงสาธารณสุข ปีงบประมาณ พ.ศ. ๒๕๖๖ ในวันที่ ๒๐ ธันวาคม ๒๕๖๕ เวลา ๑๓.๓๐ - ๑๖.๓๐ น. ณ ห้องประชุม ๑ กองเศรษฐกิจสุขภาพ และหลักประกันสุขภาพ ชั้น ๔ อาคาร ๗ สำนักงานปลัดกระทรวงสาธารณสุข หรือสามารถเข้าร่วมประชุมผ่านระบบวิดีโอทัศน์ทางไกล (VDO Conference) รายละเอียดตาม QR Code ท้ายหนังสือนี้

จึงเรียนมาเพื่อโปรดเข้าร่วมประชุม ตามวันเวลา และสถานที่ดังกล่าวข้างต้น ต่อไปด้วย

(นายดิเรก สุตแดน)

ผู้อำนวยการกองเศรษฐกิจสุขภาพและหลักประกันสุขภาพ
ปฏิบัติราชการแทนปลัดกระทรวงสาธารณสุข



กองเศรษฐกิจสุขภาพและหลักประกันสุขภาพ
โทร. ๐ ๒๕๙๐ ๑๕๗๕ , ๐ ๒๕๙๐ ๑๗๙๗

<https://moph.cc/Z๒biFmbq๕>

คำจำกัดความในรายงานการรับ - จ่ายเงินบำรุง

ลำดับ	บัญชี	คำจำกัดความ
1	รายรับค่ารักษาพยาบาลสำหรับโครงการสุขภาพถ้วนหน้า UC	หมายถึง เงินที่ได้รับมาเป็นค่ารักษาพยาบาลในโครงการสุขภาพถ้วนหน้า (UC) ที่โรงพยาบาลของรัฐได้รับจากสำนักงานหลักประกันสุขภาพแห่งชาติ เพื่อจ่ายในการดำเนินงาน
2	รายรับค่ารักษาพยาบาลสำหรับโครงการสุขภาพถ้วนหน้า UC ของกองทุน	หมายถึง เงินที่ได้รับมาเป็นค่ารักษาพยาบาลในโครงการสุขภาพถ้วนหน้า (UC) ที่โรงพยาบาลของรัฐได้รับจากสำนักงานหลักประกันสุขภาพแห่งชาติเพื่อจ่ายเป็นงบลงทุน
3	รายรับจากระบบปฏิบัติการฉุกเฉิน (EMS)	หมายถึง จำนวนเงินที่หน่วยบริการได้รับจากสถาบันการแพทย์ฉุกเฉินแห่งชาติ (สพฉ.) ในการปฏิบัติต่อผู้ป่วยฉุกเฉิน
4	รายรับค่ารักษาพยาบาลเบิกจ่ายตรงกรมบัญชีกลาง	หมายถึง เงินที่ได้รับมาเป็นค่ารักษาพยาบาลผู้ป่วยนอก และผู้ป่วยใน กรณีเบิกจ่ายตรงกรมบัญชีกลาง (ข้าราชการ ลูกจ้างประจำ) มารับบริการที่หน่วยบริการ
5	รายรับค่ารักษาพยาบาลผู้ป่วยเบิกต้นสังกัด	หมายถึง เงินที่ได้รับมาเป็นค่ารักษาพยาบาลผู้ป่วยนอก และผู้ป่วยใน กรณีเบิกจากต้นสังกัด เช่น รัฐวิสาหกิจ ข้าราชการส่วนท้องถิ่น บริษัทเอกชน มารับบริการที่หน่วยบริการ
6	รายรับค่ารักษาพยาบาลเบิกจาก อปท.	หมายถึง เงินที่ได้รับมาเป็นค่ารักษาพยาบาลผู้ป่วยนอก และผู้ป่วยในกรณีเบิกจ่ายจาก อปท.(พนักงานส่วนท้องถิ่น) มารับบริการที่หน่วยบริการ
7	รายรับค่ารักษาพยาบาลจากกองทุนประกันสังคม	หมายถึง เงินที่ได้รับมาเป็นค่ารักษาพยาบาลของโรงพยาบาลของรัฐที่ได้รับจากกองทุนประกันสังคมเพื่อความคุ้มครองด้านสิทธิประโยชน์เกี่ยวกับการเข้ารับรักษาตัวในสถานพยาบาล ซึ่งหน่วยงานได้รับอนุญาตให้เก็บรายได้ดังกล่าวไว้เพื่อใช้จ่ายในการดำเนินงาน
8	รายรับค่ารักษาพยาบาลแรงงานต่างด้าว	หมายถึง เงินที่ได้รับมาเป็นค่ารักษาพยาบาลของโรงพยาบาลของรัฐที่ได้รับจากสิทธิแรงงานต่างด้าวที่ขึ้นทะเบียนกับหน่วยบริการ เพื่อให้ความคุ้มครองด้านสิทธิประโยชน์เกี่ยวกับการเข้ารับรักษาตัวในสถานพยาบาล ซึ่งหน่วยงานได้รับอนุญาตให้เก็บรายได้ดังกล่าวไว้เพื่อใช้จ่ายในการดำเนินงาน
9	รายรับค่ารักษาพยาบาลและการบริการอื่น	หมายถึง เงินที่ได้รับมาจากการให้บริการรักษาพยาบาลของโรงพยาบาลที่ได้รับจากประชาชนทั่วไป ซึ่งหน่วยงานได้รับอนุญาตให้เก็บรายได้ดังกล่าวไว้เพื่อใช้จ่ายในการดำเนินงาน
10	รายรับจากการให้บริการคลินิกพิเศษเฉพาะทางนอกเวลาราชการหน่วยบริการ (SMC)	หมายถึง เงินที่ได้รับมาจากการให้บริการทางการแพทย์ และสาธารณสุขนอกเวลาราชการ สำหรับผู้รับบริการที่มีความประสงค์จะขอรับการตรวจรักษาโรคโดยแพทย์เฉพาะทางหรือทันตแพทย์ เพื่อให้ได้รับการที่ตอบสนองต่อความประสงค์ของผู้รับบริการได้มากยิ่งขึ้น
11	รายรับจากการช่วยเหลือเพื่อการดำเนินงานจากต่างประเทศ	หมายถึง เงินที่ได้รับมาของหน่วยงานซึ่งเกิดจากการโอนเงินโดยสมัครใจจากแหล่งเงินประเภทรัฐบาลต่างประเทศ องค์การระหว่างประเทศ โดยมีวัตถุประสงค์เพื่อให้การช่วยเหลือทางการเงินในการดำเนินงานประจำของหน่วยงาน
12	รายรับเงินอุดหนุน	หมายถึง เงินที่ได้รับมาของหน่วยงานซึ่งเกิดจากการโอนเงินโดยสมัครใจจากแหล่งเงินประเภทหน่วยงานภาครัฐด้วยกัน โดยมีวัตถุประสงค์เพื่อให้การช่วยเหลือทางการเงินในการดำเนินงานประจำของหน่วยงาน
13	รายรับจากการบริจาค	หมายถึง เงินที่ได้รับมาจากการบริจาคจากภาคเอกชนเพื่อไว้ใช้จ่ายในการดำเนินงาน การบริจาคอาจมีวัตถุประสงค์เฉพาะหรือไม่ก็ได้
14	รายรับอื่น	หมายถึง เงินได้รับมาที่ไม่ได้จัดอยู่ในประเภทใดข้างต้น
15	ค่าจ้างลูกจ้างชั่วคราว	หมายถึง เงินที่จ่ายเป็นค่าจ้างงานซึ่งจ่ายให้แก่ลูกจ้างชั่วคราวของหน่วยงานที่จ้างไว้ปฏิบัติงานที่มีลักษณะชั่วคราว ไม่เกินปีงบประมาณ
	ค่าจ้างพนักงานกระทรวง	หมายถึง เงินที่จ่ายเป็นค่าตอบแทนการปฏิบัติงานให้แก่พนักงานกระทรวงเป็นรายเดือน จากเงินบำรุงของหน่วยบริการในสังกัดสำนักงานปลัดกระทรวงสาธารณสุข
16	ค่าล่วงเวลางานบริการ	หมายถึง เงินที่หน่วยบริการในสังกัดสำนักงานปลัดกระทรวงสาธารณสุข จ่ายให้แก่เจ้าหน้าที่ในการปฏิบัติงานนอกเวลาราชการ ตามข้อบังคับกระทรวงสาธารณสุข

คำจำกัดความในรายงานการรับ - จ่ายเงินบำรุง

ลำดับ	บัญชี	คำจำกัดความ
	ค่าล่วงเวลางานสนับสนุน	หมายถึง เงินที่จ่ายให้แก่ข้าราชการ หรือลูกจ้างที่ปฏิบัติงานตามหน้าที่ปกติโดยลักษณะงานส่วนใหญ่ต้องปฏิบัติงานในที่ตั้งสำนักงานและได้ปฏิบัติงานนั้นนอกเวลาราชการในที่ตั้งสำนักงาน หรือโดยลักษณะงานส่วนใหญ่ต้องปฏิบัติงานนอกที่ตั้งสำนักงานและได้ปฏิบัติงานนั้นนอกเวลาราชการนอกที่ตั้ง ตามระเบียบระเบียบกระทรวงการคลังว่าด้วยการเบิกจ่ายเงินตอบแทนการปฏิบัติงานนอกเวลาราชการ
17	ค่าตอบแทนการปฏิบัติงานเวรผลัดป่วยหรือผลัดดีของพยาบาล	หมายถึง เงินที่จ่ายเป็นค่าตอบแทนเพิ่มเป็นพิเศษสำหรับพยาบาลที่ปฏิบัติงานในเวรหรือผลัดป่วยหรือผลัดดี
18	ค่าตอบแทนเงินเพิ่มพิเศษไม่ทำเวชปฏิบัติส่วนตัว หรือปฏิบัติงาน รพ.เอกชน	หมายถึง เงินที่จ่ายเป็นค่าตอบแทนเพิ่มพิเศษสำหรับแพทย์ ทันตแพทย์ และเภสัชกร ที่ปฏิบัติงานในหน่วยบริการสังกัดกระทรวงสาธารณสุข โดยไม่ทำเวชปฏิบัติส่วนตัว และหรือปฏิบัติงานในโรงพยาบาลเอกชน ตามหลักเกณฑ์ที่กระทรวงสาธารณสุขกำหนด
19	ค่าตอบแทนเบี่ยเลี้ยงหมาจ่าย (ฉ.11)	หมายถึง เงินที่จ่ายเป็นค่าตอบแทนเบี่ยเลี้ยงหมาจ่ายสำหรับเจ้าหน้าที่ที่ปฏิบัติงานให้กับหน่วยบริการในสังกัดกระทรวงสาธารณสุข ตามหลักเกณฑ์ที่กระทรวงสาธารณสุขกำหนด
20	ค่าตอบแทนตามผลการปฏิบัติงาน (ฉ.12)	หมายถึง เงินที่จ่ายเป็นค่าตอบแทนเจ้าหน้าที่ที่ปฏิบัติงานให้กับหน่วยบริการในสังกัดกระทรวงสาธารณสุขโดยได้รับค่าตอบแทนตามผลการปฏิบัติงาน ตามหลักเกณฑ์ของกระทรวงสาธารณสุข
21	เงินเพิ่ม (พ.ต.ส)	หมายถึง เงินเพิ่มพิเศษที่จ่ายให้กับผู้มีตำแหน่งที่มีเหตุพิเศษที่ปฏิบัติงานด้านสาธารณสุข ที่เบิกจ่ายจากเงินนอกงบประมาณฝากราชการพาณิชย์
22	ค่าตอบแทนเจ้าหน้าที่ปฏิบัติงานในคลินิกพิเศษเฉพาะทางนอกเวลาราชการ (SMC)	หมายถึง เงินที่จ่ายเป็นค่าตอบแทนเจ้าหน้าที่ที่ปฏิบัติงานในคลินิกพิเศษเฉพาะทางนอกเวลาราชการ ที่กระทรวงสาธารณสุขกำหนดให้จ่ายตามระเบียบกระทรวงสาธารณสุขว่าด้วยเงินบำรุงของหน่วยบริการในสังกัดกระทรวงสาธารณสุข
23	เงินค่าใช้จ่ายบุคลากรอื่น	หมายถึง เงินที่จ่ายเป็นค่าใช้จ่ายอื่นที่จ่ายให้แก่บุคลากรของหน่วยงาน ซึ่งจ่ายให้เพื่อนงานที่ทำโดยปกติ เพื่อเป็นสิทธิประโยชน์เพิ่มเติมให้แก่บุคลากรนอกจากที่ระบุข้างต้น เช่น เงินสวัสดิการสำหรับการปฏิบัติงานประจำสำนักงานในพื้นที่พิเศษ เงินค่าเลี้ยงกำย เป็นต้น
24	ค่ายา	หมายถึง เงินที่จ่ายเป็นค่ายาใช้ในการรักษาพยาบาล ประกอบด้วย 1. ยาในบัญชียาหลักแห่งชาติ รายการยาที่คณะกรรมการพัฒนาบัญชียาหลักแห่งชาติคัดเลือกบรรจุไว้ในบัญชียาหลักแห่งชาติและคณะกรรมการแห่งชาติด้านยาประกาศให้ใช้ 2. ยานอกบัญชียาหลักแห่งชาติ รายการยาอื่นใดนอกเหนือจากที่ระบุไว้
25	ค่าวัสดุทางการแพทย์	หมายถึง เงินที่จ่ายเป็นค่าวัสดุต่าง ๆ ที่ใช้ในทางการแพทย์นอกเหนือจากยาซึ่งใช้เพื่อการรักษาพยาบาลมีจำนวนกลุ่มของรายการ ทั้งสิ้น 60 กลุ่ม ตามรายละเอียดภาคผนวก ของระเบียบกระทรวงสาธารณสุขว่าด้วยการบริหารจัดการด้านยาและเวชภัณฑ์มีไชยาของส่วนราชการและหน่วยงานในสังกัดกระทรวงสาธารณสุข พ.ศ. 2557และพ.ศ.2563
	ค่าวัสดุวิทยาศาสตร์การแพทย์	หมายถึง เงินที่จ่ายเป็นค่าวัสดุที่ใช้เพื่อการวินิจฉัยในห้องปฏิบัติการของโรงพยาบาลซึ่งใช้เพื่อการรักษาพยาบาลมีจำนวนกลุ่มของรายการ ทั้งสิ้น 11 กลุ่มตามรายละเอียดภาคผนวกของระเบียบกระทรวงสาธารณสุขว่าด้วยการบริหารจัดการด้านยาและเวชภัณฑ์มีไชยาของส่วนราชการและหน่วยงานในสังกัดกระทรวงสาธารณสุข พ.ศ. 2557และพ.ศ. 2563
	ค่าวัสดุทันตกรรม	หมายถึง เงินที่จ่ายเป็นค่าวัสดุทุกชนิดที่ใช้หมดเปลืองของทันตกรรม ที่ใช้ในการรักษาพยาบาลในหน่วยบริการมีจำนวนรายการทั้ง 12 กลุ่ม ตามรายละเอียดในภาคผนวกซึ่งการแบ่งประเภทตามของระเบียบกระทรวงสาธารณสุขว่าด้วยการบริหารจัดการด้านยาและเวชภัณฑ์มีไชยาของส่วนราชการและหน่วยงานในสังกัดกระทรวงสาธารณสุข พ.ศ. 2557และพ.ศ.2563
26	ค่าวัสดุอื่น	หมายถึง เงินที่จ่ายไปเป็นค่าวัสดุเพื่อไว้ใช้ในการดำเนินงานของหน่วยงาน

คำจำกัดความในรายงานการรับ - จ่ายเงินบำรุง

ลำดับ	บัญชี	คำจำกัดความ
27	ค่าสาธารณูปโภค	หมายถึง เงินที่จ่ายไปเป็นค่าไฟฟ้า ค่าน้ำประปา ค่าโทรศัพท์ ค่าบริการสื่อสารและโทรคมนาคม และค่าไปรษณีย์และขนส่ง ที่ใช้ในการดำเนินงานของหน่วยงานที่นำเสนอรายงานสำหรับรอบระยะเวลาบัญชีปัจจุบัน ทั้งที่เป็นค่าใช้จ่ายหรือเป็นหนี้สิน
28	ค่าตอบแทนอื่น	หมายถึง เงินที่จ่ายไปเพื่อเป็นค่าตอบแทนอื่น ๆ นอกเหนือจากที่กล่าวข้างต้น
29	ค่าใช้จ่าย	หมายถึง เงินที่จ่ายไปเพื่อให้ได้รับการ และค่าใช้จ่ายเบ็ดเตล็ดอื่น ๆ ซึ่งไม่เข้าลักษณะของค่าใช้จ่ายใด ๆ ที่ระบุไว้ข้างต้น เช่น ค่าผ่านทางด่วน ค่าใช้จ่ายในการเป็นสมาชิก หรือการจัดซื้อหนังสือ จุลสารวารสาร หนังสือพิมพ์ หนังสืออิเล็กทรอนิกส์ เพื่อใช้ในราชการโดยส่วนรวม ค่าโล่ ใบประกาศเกียรติคุณ ค่ากรอบใบประกาศเกียรติคุณของขวัญ ของรางวัล ของที่ระลึก สำหรับข้าราชการหรือลูกจ้างประจำที่เกี่ยวข้องอายุ หรือผู้ให้ความช่วยเหลือหรือควรได้รับการยกย่องจากทางราชการ ค่าบริการอินเทอร์เน็ตของผู้เดินทางไปราชการเพื่อประโยชน์ของทางราชการ ค่าของขวัญหรือของที่ระลึกที่มอบให้ชาวต่างประเทศกรณีเดินทางไปราชการต่างประเทศชั่วคราว ค่าใช้จ่ายในการใช้สถานที่ชั่วคราวของส่วนราชการหรือหน่วยงานอื่นของรัฐ เป็นต้น
30	ค่าครุภัณฑ์	หมายถึง เงินที่จ่ายไปเป็นค่าสินทรัพย์ที่มีตัวตน ประเภทครุภัณฑ์ อุปกรณ์ ที่หน่วยงานมีไว้เพื่อใช้ประโยชน์ในการผลิต ในการจำหน่ายสินค้าหรือบริการ เพื่อให้เช่า หรือเพื่อใช้ในการบริหารงาน ที่หน่วยงานคาดว่าจะใช้ประโยชน์มากกว่าหนึ่งรอบระยะเวลาบัญชี
31	ค่าที่ดินและสิ่งก่อสร้าง	หมายถึง เงินที่จ่ายไปเป็นค่าสินทรัพย์ที่มีตัวตน ประเภทที่ดิน และสิ่งก่อสร้าง ที่หน่วยงานมีไว้เพื่อใช้ประโยชน์ในการผลิต ในการจำหน่ายสินค้าหรือบริการ เพื่อให้เช่า หรือเพื่อใช้ในการบริหารงาน ที่หน่วยงานคาดว่าจะใช้ประโยชน์มากกว่าหนึ่งรอบระยะเวลาบัญชี
32	รายจ่ายอื่น ๆ	หมายถึง เงินที่จ่ายไปเป็นค่าใช้จ่ายอื่นที่ไม่ได้กล่าวไว้ข้างต้น

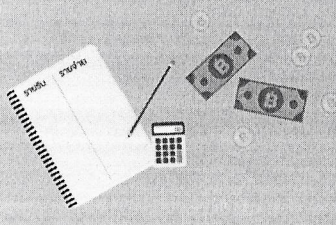

การติดตามการจัดทำแผนรับ-จ่ายเงินบำรุง ปีงบประมาณ 2566-2568

นายแพทย์ ดิเรก สุดแดน
กองเศรษฐกีสภาพและหลักประกันสุขภาพ
วันที่ 16 ธันวาคม 2565



ที่ สส ๐๒๑๐.๐๓/ว ๕ ๑๖๓๕

สำนักงานปลัดกระทรวงสาธารณสุข
ถนนติวานนท์ จังหวัดนนทบุรี ๑๑๐๐๐

๑๖ ธันวาคม ๒๕๖๕

เรื่อง การจัดทำแผนรายรับ - รายจ่ายเงินบำรุง หน่วยบริการในสังกัดสำนักงานปลัดกระทรวงสาธารณสุข
ปีงบประมาณ พ.ศ. ๒๕๖๖

เรียน

ตามแนวทางการขับเคลื่อนนโยบายการดำเนินงานที่สำคัญของกระทรวงสาธารณสุข ประจำปีงบประมาณ พ.ศ. ๒๕๖๖ - ๒๕๖๘ ในประเด็นที่ ๒ การพัฒนาสู่องค์กรสมรรถนะสูง และบุคลากรมีคุณภาพชีวิตในการทำงานที่ดีขึ้น โดยมีประเด็นตัวชี้วัดที่สำคัญ ได้แก่ ร้อยละของหน่วยบริการที่ประสิทธิภาพการบริการทางการเงิน ร้อยละการกำกับติดตามแผนการลงทุนตามนโยบาย (Environment, Modernization and Smart Service : EMS) และการลงทุนเพื่อให้บุคลากรมีคุณภาพชีวิตในการทำงานที่ดีขึ้น ทั้งนี้ เพื่อให้การดำเนินงานนโยบายมีประสิทธิภาพ และประสิทธิผล ขอให้หน่วยบริการดำเนินการ ดังนี้

๑. จัดทำแผนรายรับ - รายจ่ายเงินบำรุง ๓ ปี และแผนลงทุน ๓ ปี หน่วยงานที่จัดทำ ได้แก่ สำนักงานสาธารณสุขจังหวัด โรงพยาบาลศูนย์ โรงพยาบาลทั่วไป และโรงพยาบาลชุมชน และเสนอนายแพทย์สาธารณสุขจังหวัด อนุมัติแผนรายรับ - รายจ่ายเงินบำรุง และแผนลงทุน

๒. ดำเนินการตามแผนรายรับ - รายจ่ายเงินบำรุงในการขับเคลื่อนนโยบายกระทรวงสาธารณสุข โดยพัฒนาโรงพยาบาลทุกระดับให้มีสิ่งแวดล้อมที่ดี มีความทันสมัย และบริการที่ดี (Environment, Modernization and Smart Service : EMS) และการลงทุนเพื่อให้บุคลากรมีคุณภาพชีวิตในการทำงานที่ดีขึ้น เช่น โฮสเทล ระบบบำบัดน้ำเสีย การปรับปรุงอนามัยสิ่งแวดล้อม และการก่อสร้างที่พักอาศัย เป็นต้น

๓. ควบคุมกำกับติดตามแผนรายรับ - รายจ่ายเงินบำรุงในการขับเคลื่อนนโยบาย - มอบหมายให้ คณะกรรมการ CFO เขตสุขภาพ และสำนักงานสาธารณสุขจังหวัด กำหนดแนวทางและจัดทำแผนปฏิบัติการรองรับ รวมถึงมีกำกับ ติดตาม แผนการลงทุน เพื่อให้บรรลุนโยบายกระทรวงสาธารณสุข

๔. ให้ส่งแผนรายรับ - รายจ่ายเงินบำรุง ๓ ปี และแผนลงทุน ๓ ปี ภายในวันที่ ๓๐ ธันวาคม ๒๕๖๕ และกำกับติดตามการใช้แผนรายรับ - รายจ่ายเงินบำรุง และแผนลงทุน เป็นรายไตรมาส

จึงเรียนมาเพื่อทราบและขอให้ถือปฏิบัติต่อไปด้วย

ขอแสดงความนับถือ

(นายณรงค์ อภิกุลวณิช)
รองปลัดกระทรวงสาธารณสุข
ปลัดกระทรวงสาธารณสุข ดิเรก สุดแดน

1. การจัดทำแผน ตามหนังสือ สร.0210.07/ว 6938 ลงวันที่ 7 ส.ค.65

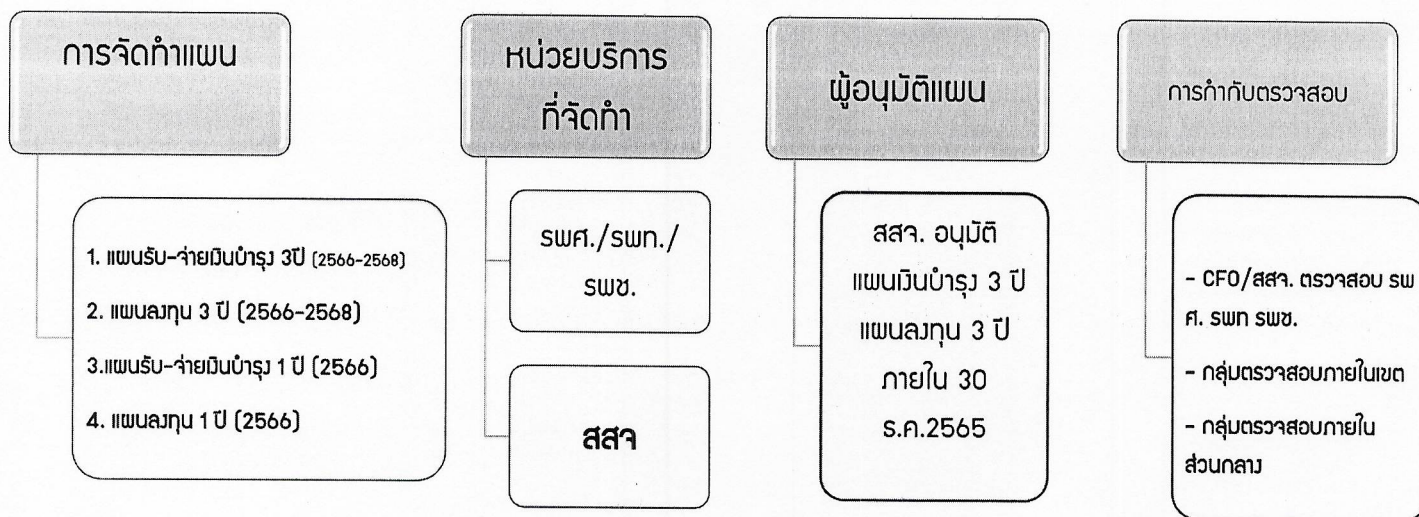

แบบฟอร์ม แผนเงินบำรุง 3 ปี แผนลงทุน 3 ปี แผนลงทุน 1 ปี
เผยแพร่ที่ <https://hfo.moph.go.th/>

2. แนวทางการจัดทำแผนรับ-จ่ายเงินบำรุง 3 ปีงบประมาณ (2566-2568)

• การประมาณการรายรับ-รายจ่าย

- ข้อมูลรายรับ-รายจ่าย 3 ปีย้อนหลัง
- ประมาณการกิจกรรมดำเนินงานที่เกิดขึ้นจริงกับงานที่วางแผนไว้ ให้มีสมมติฐาน
 - รายรับ แต่ละหมวด % เพิ่มขึ้นเท่าใด
 - รายจ่าย แต่ละหมวด % เพิ่มขึ้นเท่าใด
 - การลงทุน สัดส่วน % ต่อรายจ่าย
- จัดทำแผนให้สัมพันธ์ระหว่างรายรับและรายจ่าย หากมีความจำเป็นต้องทำแผนขาดดุล ต้องชี้แจงเหตุผล
- การจัดทำแผนสอดคล้องกับแผนยุทธศาสตร์
- การจัดทำตามแบบฟอร์มแผนรับ-จ่ายเงินบำรุง 3 ปี ที่กำหนด เผยแพร่ที่ <https://hfo.moph.go.th/>
- มีรายละเอียดประกอบแผนด้านรายรับ รายจ่าย สำหรับแผน 1 ปี 2566 (แผนการจัดซื้อจัดหาวัสดุ) แบบฟอร์มขึ้นอยู่กับพื้นที่

• รายการก่อนนี้ผูกพัน

เช่น ทำแผนปี 2566 รายการหนี้ผูกพัน ก่อนปี 2566 บวกภาระผูกพัน ปี 2566

- การปรับแผนรับ-จ่ายเงินบำรุง รอบ 6 เดือน
- ระยะเวลาการจัดทำแผนเงินบำรุง 3 ปี และแผนลงทุน 3 ปี
ส่ง สสจ.อนุมัติ ภายใน **30** ธันวาคม 2565

3. การติดตามการจัดทำแผนวินบ่ารุงและการลงทุนตามนโยบาย EMS

กศก

- ไตรมาส 1 หน่วยบริการจัดทำแผนรับ-จ่ายวินบ่ารุง 3 ปี และแผนลงทุน 3 ปี (ปีงบประมาณ 2566-2568)
- ไตรมาส 2 หน่วยบริการจัดทำแผนรับ-จ่ายวินบ่ารุง 1 ปี และแผนลงทุน 1 ปี (ปีงบประมาณ 2566 เชื่อมโยงกับกรอบการจัดทำแผน 3 ปี)
- ไตรมาส 3 หน่วยบริการเบิกจ่ายงบลงทุน (ครุภัณฑ์+สิ่งก่อสร้าง) ไม่น้อยกว่า ร้อยละ **10** ของวงวินลงทุน ปีงบประมาณ 2566
- ไตรมาส 4 หน่วยบริการเบิกจ่ายงบลงทุน (ครุภัณฑ์+สิ่งก่อสร้าง) ไม่น้อยกว่า ร้อยละ **30** ของวงวินลงทุน ปีงบประมาณ 2566

สำหรับการติดตาม กศก. จัดทำ Google sheet จัดส่งให้เขตสุขภาพ เพื่อบันทึกข้อมูล

คณะกรรมการ CFO เขตสุขภาพ
และสำนักบริหารสาธารณสุขจังหวัด

- กำกับติดตามการจัดทำและการใช้แผนวินบ่ารุงและแผนลงทุน รายไตรมาส เพื่อให้บรรลุนโยบายกระทรวงฯ

แบบฟอร์มแผนรับ-จ่ายเงินบ่ารุง

โรงพยาบาล.....

แผนรับ - จ่ายเงินบ่ารุง 3 ปี (ปีงบประมาณ 2566-2568)

ประจำปีงบประมาณ พ.ศ. 2566

หน่วย : บาท

รายการ	ข้อมูลย้อนหลัง 3 ปีงบประมาณ			แผนปี 2566	แผนปี 2567	แผนปี 2568
	2563	2564	2565			
รายรับ						
รายรับจากการดำเนินงาน						
รายรับคำรักษาพยาบาลสำหรับโครงการสุขภาพถ้วนหน้า UC						
รายรับคำรักษาพยาบาลสำหรับโครงการสุขภาพถ้วนหน้า UC งบลงทุน						
รายรับจากระบบปฏิบัติการฉุกเฉิน (EMS)						
รายรับคำรักษาพยาบาลเบิกจ่ายตรงกรมบัญชีกลาง						
รายรับคำรักษาพยาบาลผู้ป่วยเบิกต้นสังกัด						
รายรับคำรักษาพยาบาลเบิกจาก อปท.						
รายรับคำรักษาพยาบาลจากกองทุนประกันสังคม						
รายรับคำรักษาพยาบาลแรงงานต่างด้าว						
รายรับคำรักษาพยาบาลและการบริการอื่น						
รายรับจากการให้บริการคลินิกพิเศษเฉพาะทางนอกเวลาราชการหน่วยบริการ (SMC)						
รายรับอื่น						
รายรับเงินช่วยเหลือ						
รายรับเงินอุดหนุน						
รายรับจากการบริจาค						
รายรับดอกเบี้ยเงินฝากธนาคาร						
รายรับอื่น						
รวมรายรับ	-	-	-	-	-	-

แบบฟอร์ม แผนการลงทุน 1 ปี

แผนการลงทุนด้วยเงินบำรุง ปีงบประมาณ 2566

ตามนโยบายการลงทุน Environment , Modernization And Smart Service : EMS

หน่วยบริการ.....วงเงินลงทุนปีงบประมาณ 2566.....บ.

ลำดับ	รายการ	ราคาต่อหน่วย	จำนวนหน่วย	รวมเป็นเงิน (บาท)	ประเภทงบ (ครุภัณฑ์/สิ่งก่อสร้าง)	**สอดคล้องนโยบายด้านใด
1						
2						
3						
4						
5						
รวม		0	0	0		

** ให้เลือกระบุดังนี้

1. EMS : Solar Cell
2. EMS : ระบบบำบัดน้ำเสีย
3. EMS : ปรับปรุงภูมิทัศน์
4. Smart OPD
5. Smart ER
6. ปรับปรุง/สร้างที่พักอาศัย
7. ปรับปรุง/สร้างอาคารจอดรถ
8. อื่นๆ

ข้อเสนอดำเนินการ

- หน่วยงานสาธารณสุข การจัดแผนและดำเนินงานตามแนวทางที่เสนอ ตามหนังสือ สร.0210.07/ว 6938 ลงวันที่ 7 ส.ค.65
- CFO กำกับติดตามระบบรายงาน ตามแผนแนวทางที่กำหนด ตามไตรมาส
- ทีมกองเศรษฐกิจและกบรส. จะร่วมกันติดตามและให้คำปรึกษากรณีการลงทุนที่เน้น ตามนโยบาย EMS

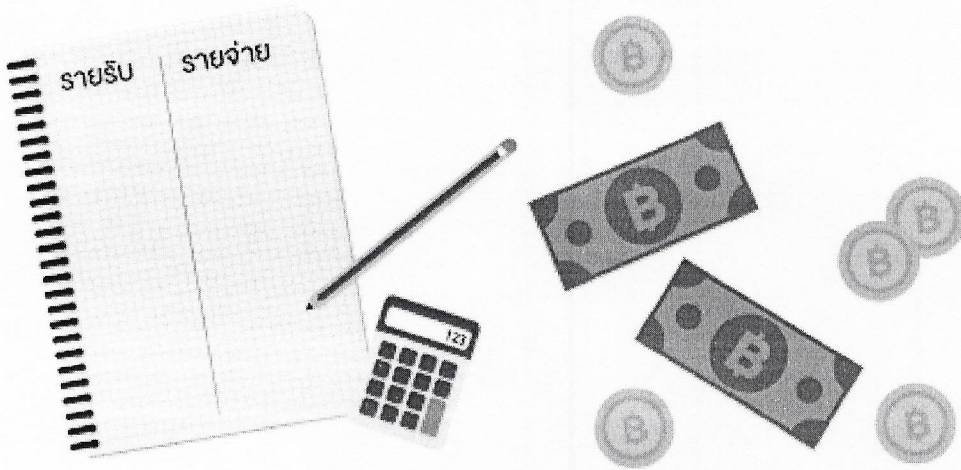

Thank you

สำนักงานสาธารณสุขจังหวัด.....

โรงพยาบาล.....

แผนรับ - จ่ายเงินบำรุง 3 ปี (ปีงบประมาณ 2566-2568)

ประจำปีงบประมาณ พ.ศ. 2566

หน่วย : บาท

รายรับ	รายการ	ข้อมูลย้อนหลัง 3 ปีงบประมาณ			แผนปี 2566	แผนปี 2567	แผนปี 2568
		2563	2564	2565			
รายรับจากการดำเนินงาน							
	รายรับค่ารักษาพยาบาลสำหรับโครงการสุขภาพถ้วนหน้า UC						
	รายรับค่ารักษาพยาบาลสำหรับโครงการสุขภาพถ้วนหน้า UC งบลงทุน						
	รายรับจากระบบปฏิบัติการฉุกเฉิน (EMS)						
	รายรับค่ารักษาพยาบาลเบิกจ่ายตรงกรมบัญชีกลาง						
	รายรับค่ารักษาพยาบาลผู้ป่วยเบิกต้นสังกัด						
	รายรับค่ารักษาพยาบาลเบิกจาก อปท.						
	รายรับค่ารักษาพยาบาลจากกองทุนประกันสังคม						
	รายรับค่ารักษาพยาบาลแรงงานต่างด้าว						
	รายรับค่ารักษาพยาบาลและค่าบริการอื่น						
	รายรับจากการให้บริการคลินิกพิเศษเฉพาะทางนอกเขตราชการหน่วยบริการ (SMC)						
รายรับอื่น							
	รายรับเงินช่วยเหลือ						
	รายรับเงินอุดหนุน						
	รายรับจากการบริจาค						

โรงพยาบาล.....

แผนรับ - จ่ายเงินบำรุง 3 ปี (ปีงบประมาณ 2566-2568)

ประจำปีงบประมาณ พ.ศ. 2566

หน่วย : บาท

รายการ	ข้อมูลย้อนหลัง 3 ปีงบประมาณ			แผนปี 2566	แผนปี 2567	แผนปี 2568
	2563	2564	2565			
ค่ายา						
ค่าวัสดุทางการแพทย์ / วัสดุวิทยาศาสตร์การแพทย์ / วัสดุทันตกรรม						
ค่าวัสดุการแพทย์						
ค่าวัสดุวิทยาศาสตร์การแพทย์						
ค่าวัสดุเภสัช						
ค่าวัสดุทันตกรรม						
ค่าวัสดุเอ็กซเรย์						
ค่าวัสดุอื่น						
ค่าสาธารณูปโภค						
ค่าใช้สอย						
ค่าใช้จ่ายดำเนินงานอื่น						
ค่าครุภัณฑ์+ครุภัณฑ์ลงทุน						
ค่าที่ดินและสิ่งก่อสร้าง						
รายจ่ายอื่น ๆ						
งบกลาง (กรณีฉุกเฉิน/เร่งด่วน) (ไม่เกินร้อยละ 2-3.5 ของประมาณการรายจ่ายปี 66)						
	รวมรายจ่าย	-	-	-	-	-

*

*

*

โรงพยาบาล.....

แผนรับ - จ่ายเงินบำรุง 3 ปี (ปีงบประมาณ 2566-2568)

ประจำปีงบประมาณ พ.ศ. 2566

หน่วย : บาท

รายการ	ข้อมูลย้อนหลัง 3 ปีงบประมาณ			แผนปี 2566	แผนปี 2567	แผนปี 2568
	2563	2564	2565			
รายรับสูง(ต่ำกว่า)รายจ่ายสุทธิ	-	-	-	-	-	-
บวกเงินคงเหลือสะสมยกมา						
เงินคงเหลือทั้งสิ้น(1)	-	-	-	-	-	-
หักเงินกองทุนรอกการจัดสรร(4)						
หักการผูกพัน(5)						
เงินคงเหลือหลังหักตามข้อ (4)และข้อ(5)	-	-	-	-	-	-
เงินคงเหลือทั้งสิ้น ประกอบด้วย						
เงินสด	-	-	-	-	-	-
เงินฝากคลัง						
เงินฝากธนาคาร						
ประเภทประจำ	-	-	-	-	-	-
ประเภทออมทรัพย์						
ประเภทกระแสรายวัน	-	-	-	-	-	-
รวมเงินคงเหลือทั้งสิ้น(2)	-	-	-	-	-	-

สมุดพื้นฐานในการจัดทำแผน

แผนปี 2566 แผนปี 2567 แผนปี 2568

รายรับแต่ละหมวด % เพิ่มในแต่ละปี (%)	0%	0%	0%
รายจ่ายแต่ละหมวด % เพิ่มในแต่ละปี (%)	0%	0%	0%
การลงทุน ถัดส่วน % ต่อรายจ่าย (%)	0%	0%	0%

หมายเหตุ 1. รายงานการรับ - จ่ายเงินบำรุง เป็นข้อมูลที่ไม่แสดงเงินสดรับและเงินสดจ่ายจากกิจกรรมดำเนินงานต่าง ๆ

2. เงินคงเหลือทั้งสิ้น (1) ต้องเท่ากับยอดรวมเงินคงเหลือทั้งสิ้น (2)
3. เงินคงเหลือทั้งสิ้นปีงบประมาณ 2565 (3) ต้องเท่ากับยอดเงินคงเหลือสะสมยกมาในปีงบประมาณ 2566 (3)
4. เงินกองทุน PC, กองทุนแรงงานต่างด้าว และกองทุนประกันสังคม ฯลฯ ที่รับไว้เพื่อรอจัดสรรให้กับบุคคลอื่น หรือหน่วยงานอื่น
5. ภาระผูกพัน (5) ในรายงานการรับ - จ่ายเงินบำรุง ต้องเท่ากับ ภาระการผูกพันทั้งสิ้น (5) ในรายละเอียดการผูกพันของหน่วยงาน

(ลงชื่อ).....ผู้เสนอขออนุมัติ (ลงชื่อ).....ผู้เห็นชอบ
 () ()
 ตำแหน่ง..... ผู้อำนวยการโรงพยาบาล

(ลงชื่อ).....ผู้อนุมัติ
 นายแพทย์สาธารณสุขจังหวัด.....

แบบฟอร์ม แผนการลงทุนด้วยเงินบำรุง 3 ปี งบประมาณ 2566 - 2568

ตามนโยบายการลงทุน Environment , Modernization And Smart Service : EMS

หน่วยบริการ.....วงเงินลงทุนปีงบประมาณ 2566-2568.....บ.

หน่วย : บาท

ลำดับ	รายการ	หน่วยนับ	ราคาต่อหน่วย	ปีงบประมาณ 2566		ปีงบประมาณ 2567		ปีงบประมาณ 2568		รวม 2566-2568		**สอดคล้องนโยบายด้านใด
				จำนวนหน่วย	เป็นเงิน	จำนวนหน่วย	เป็นเงิน	จำนวนหน่วย	เป็นเงิน	จำนวนหน่วย	เป็นเงิน	
	ครุภัณฑ์											
1				0	0			0	0			
2				0	0			0	0			
3				0	0			0	0			
4				0	0			0	0			
5				0	0			0	0			
	สิ่งก่อสร้าง											
1				0	0			0	0			
2				0	0			0	0			
3				0	0			0	0			
4				0	0			0	0			
5				0	0			0	0			
	รวม			0	0	0	0	0	0	0	0	

** ให้ถือการระบุดังนี้

1. EMS : Solar Cell
2. EMS : ระบบบำบัดน้ำเสีย
- 3.EMS : ปรับปรุงภูมิทัศน์
4. Smart OPD
5. Smart ER
6. ปรับปรุง/สร้างที่จอดรถ
7. ปรับปรุง/สร้างอาคารจอดรถ
- 8.อื่นๆ

ผู้จัดทำ.....

ผู้อำนวยการโรงพยาบาล.....

นายแพทย์สาธารณสุขจังหวัด.....

ผู้อนุมัติ

แบบฟอร์ม แผนการลงทุนด้วยเงินบำรุง 1 ปี ปีงบประมาณ 2566

ตามนโยบายการลงทุน Environment , Modernization And Smart Service : EMS

หน่วยบริการ.....วงเงินลงทุนปีงบประมาณ 2566.....ป.

ลำดับ	รายการ	ราคาต่อหน่วย (บ.)	จำนวนหน่วย	รวมเป็นเงิน (บาท)	ประเภทงบประมาณ (ครุภัณฑ์/สิ่งก่อสร้าง)	**สอดคล้องนโยบายด้านใด
1				0		
2				0		
3				0		
4				0		
5				0		
รวม				0		

** ให้เลือกระบุดังนี้

1. EMS : Solar Cell

2. EMS : ระบบบำบัดน้ำเสีย

3.EMS : ปรับปรุงภูมิทัศน์

4. Smart OPD

5. Smart ER

6. ปรับปรุง/สร้างที่พักอาศัย

7. ปรับปรุง/สร้างอาคารจอดรถ

8.อื่นๆ

ผู้จัดทำ.....

ผู้อำนวยการโรงพยาบาล.....

นายแพทย์สาธารณสุขจังหวัด.....

ผู้อนุมัติ