



กลุ่มงานยุทธศาสตร์ และสารสนเทศ เลขที่ 325 วันที่ 12 พ.ย. 2564 เวลา 14-38	สำนักงานเขตสุขภาพที่ ๘ เลขรับ A574 วันที่ ๑๑ พ.ย. ๒๕๖๔ เวลา 18.16
---	--

ที่ สธ ๐๒๐๙.๐๔/๒๕๐๙๐

สำนักงานปลัดกระทรวงสาธารณสุข
 ถนนติวานนท์ จังหวัดนนทบุรี ๑๑๐๐๐

๙ พฤศจิกายน ๒๕๖๔

เรื่อง ขอส่งรายงานการประเมินสถานภาพการใช้ Health Application ของกระทรวงสาธารณสุขเพื่อการสื่อสารด้านสุขภาพ

เรียน ผู้อำนวยการสำนักงานเขตสุขภาพที่ ๘

ด้วยสำนักงานปลัดกระทรวงสาธารณสุข ได้จัดทำรายงานการประเมินสถานภาพการใช้ Health Application ของกระทรวงสาธารณสุขเพื่อการสื่อสารด้านสุขภาพ เพื่อใช้ประโยชน์ในการพัฒนา Health Application ของกระทรวงสาธารณสุข

สำนักงานปลัดกระทรวงสาธารณสุข จึงขอส่งรายงานการประเมินสถานภาพการใช้ Health Application ของกระทรวงสาธารณสุขเพื่อการสื่อสารด้านสุขภาพ ผ่านทาง web site ของกระทรวงสาธารณสุข ที่ http://bps.moph.go.th/new_bps/monitoringandevaluation (ประเมินผล ต.ป.๒) และ QR Code ด้านล่างหนังสือนี้

จึงเรียนมาเพื่อโปรดทราบและแจ้งให้หน่วยงานในสังกัดของท่านทราบต่อไปด้วย

Handwritten notes:
 ๕๕๖๖ ผอ. สขท.๘
 ๑๖๖ กษ.๘
 ขท.๘
 ๑๕๗ App.
 - ๑๖๖ ผอ.๘
 ๑๖๖

ขอแสดงความนับถือ



(นายสุระ วิเศษศักดิ์)
 รองปลัดกระทรวงสาธารณสุข
 ปฏิบัติราชการแทน ปลัดกระทรวงสาธารณสุข

(นายวีระวัฒน์ ศิริรัตโพบูลย์)
 นักวิชาการสาธารณสุขชำนาญการ



รายงานการประเมินฯ



รายงานฉบับย่อ

- ชอบ
- ดำเนินการ
- แจ้ง
- มอบ..... *epo*

Handwritten initials

(นายทวีรัชต์ ศรีกุลวงศ์)
 รองผู้อำนวยการสำนักงานเขตสุขภาพที่ ๘
 รักษาราชการในตำแหน่งผู้อำนวยการสำนักงานเขตสุขภาพที่ ๘

กองยุทธศาสตร์และแผนงาน

โทร. ๐ ๒๕๙๐ ๑๒๐๕

โทรสาร ๐ ๒๕๙๐ ๑๓๗๕

รายงานการประเมินสถานภาพการใช้ Health Application ของกระทรวงสาธารณสุข เพื่อการสื่อสารด้านสุขภาพ



การศึกษาครั้งนี้ มีวัตถุประสงค์

1. ศึกษาประเภทและสถานการณ์ใช้งาน Health Application ของกระทรวงสาธารณสุข
 2. ศึกษาการรับรู้ ความสะดวกและการเข้าถึงของผู้ใช้บริการ MOPH Connect หรือ หมอพร้อม
 3. จัดทำข้อเสนอเชิงนโยบายในการพัฒนา Health Application ของกระทรวงสาธารณสุข
- เครื่องมือที่ใช้ในการศึกษา 1) แบบสอบถามสถานภาพ Health Application ผ่าน Google form 2) แบบสัมภาษณ์เชิงลึกกับเจ้าหน้าที่ของโรงพยาบาลเป้าหมาย และ 3) แบบสอบถามประชาชนผู้ให้บริการ MOPH Connect หรือ หมอพร้อม
- ระยะเวลาสำรวจ มกราคม – มีนาคม 2564

ผลการศึกษา กระทรวงสาธารณสุขมี Health Application จำนวน 157 แอปฯ

โดยกรมและหน่วยงานในกำกับกระทรวงสาธารณสุข มี Health Application มากที่สุด จำนวน 71 แอปฯ รองลงมาคือ สำนักงานสาธารณสุขจังหวัด จำนวน 70 แอปฯ และสำนักงานเขตสุขภาพ จำนวน 16 แอปฯ (ข้อมูล ณ วันที่ 31 มกราคม 2564)

ภาพที่ 1 จำนวน Health Application ของกระทรวงสาธารณสุข จำแนกตามหน่วยงาน พ.ศ. 2564
หน่วย : แอปฯ

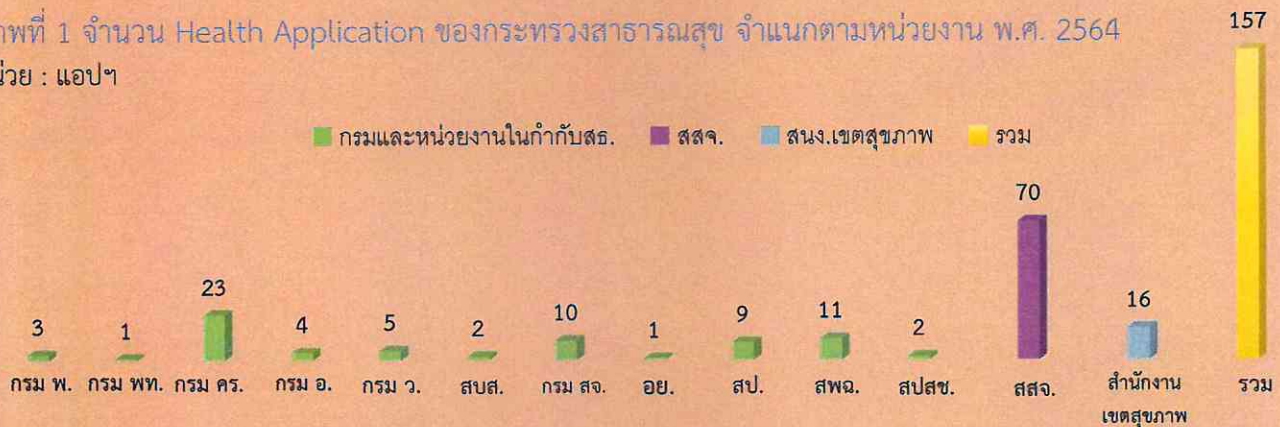

กลุ่มเป้าหมายที่มีการใช้ Health Application มากที่สุดคือ เจ้าหน้าที่จำนวน 86 แอปฯ รองลงมาคือมากกว่า 1 กลุ่มเป้าหมาย จำนวน 40 แอปฯ ประชาชน จำนวน 27 แอปฯ และ อสม.น้อยที่สุด จำนวน 4 แอปฯ

ภาพที่ 2 จำนวน Health application ของกระทรวงสาธารณสุข จำแนกตามกลุ่มเป้าหมาย พ.ศ. 2564

หน่วย : แอปฯ

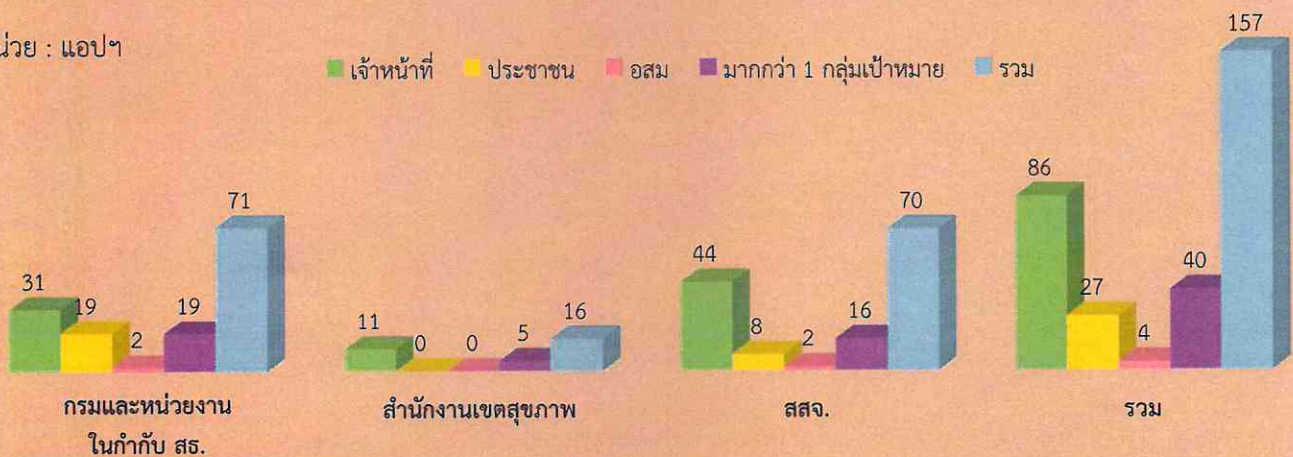

การประเมินสถานภาพ Health Application ของกระทรวงสาธารณสุข จำแนกตามเกณฑ์ Digital Health Technologies

แอปพลิเคชันอยู่ใน Tier1 มากที่สุด จำนวน 80 แอปฯ
รองลงมาเป็นแอปพลิเคชันอยู่ใน Tier2 จำนวน 58 แอปฯ
เป็นแอปพลิเคชันอยู่ใน Tier3a จำนวน 16 แอปฯ ขณะที่แอป
พลิเคชันอยู่ใน Tier3b มีน้อยที่สุด จำนวน 3 แอปฯ

เกณฑ์ Digital Health Technologies

Tier 1 ระดับต่ำสุด คือเทคโนโลยีที่เพิ่มประสิทธิภาพของระบบงาน
Tier 2 เทคโนโลยีที่ให้ความรู้ และมีการโต้ตอบระหว่างผู้ใช้และผู้ดูแลระบบ
Tier 3a เทคโนโลยีสำหรับการรักษาและการประเมินสุขภาพประชาชน
Tier 3b เทคโนโลยีที่ใช้สำหรับการรักษาตามการวินิจฉัยโรค และเชื่อมต่อกับอุปกรณ์เพื่อ
การติดตามผลการรักษา

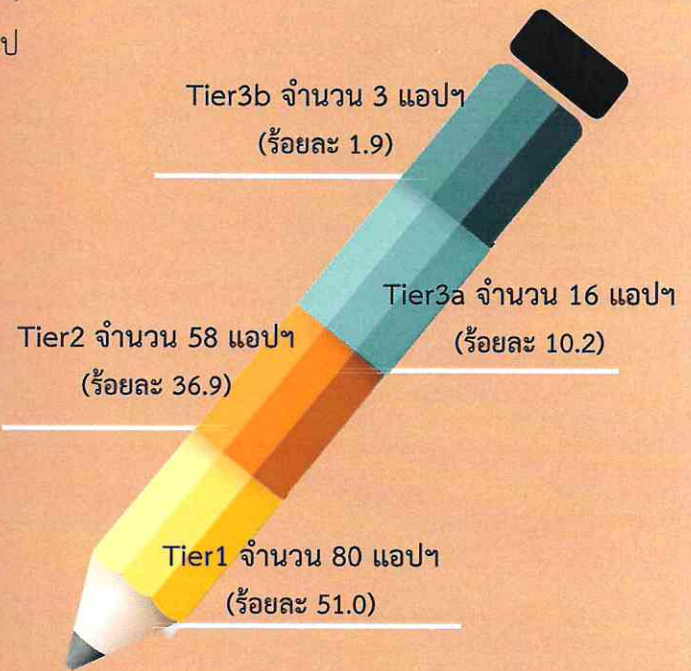

ที่มา : Evidence Standards Framework for Digital Health
Technologies, National Institute for Health and Care
Excellence, UK March 2019

ภาพที่ 3 Health Application จำแนกตามเกณฑ์
Digital Health Technologies พ.ศ. 2564

ภาพที่ 4 Health Application ของกระทรวงสาธารณสุข จำแนกตามเกณฑ์การประเมิน Digital Health Technologies พ.ศ. 2564

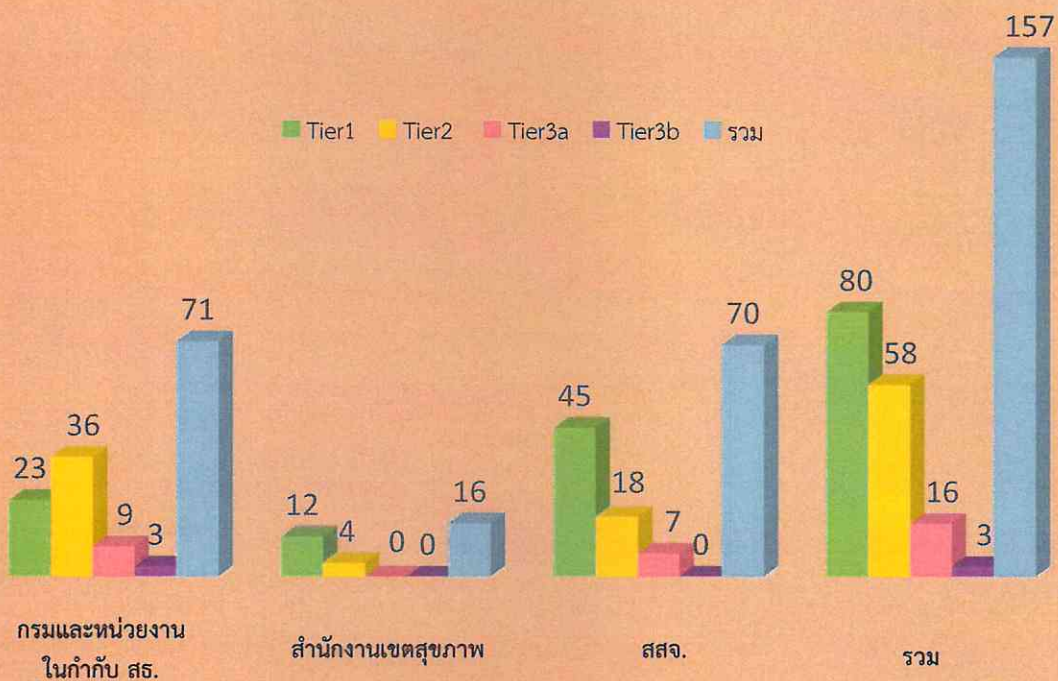

การจัดกลุ่ม Health Application ของกระทรวงสาธารณสุข

การจัดกลุ่ม Health Application แบ่งออกเป็น 8 กลุ่ม พบว่า Health Application ที่อยู่ภายใต้กลุ่มระบบบริหารจัดการสาธารณสุข มีมากที่สุดจำนวน 105 แอปฯ รองลงมาเป็นทุกกลุ่มวัยจำนวน 16 แอปฯ ขณะที่วัยเด็กมีจำนวน Health Application น้อยที่สุด จำนวน 1 แอปฯ

ภาพที่ 5 Health application ของหน่วยงานในกระทรวงสาธารณสุข จำแนกตามกลุ่มวัย พ.ศ. 2564



ระบบบริหารจัดการสาธารณสุข
จำนวน 105 แอปฯ ร้อยละ 66.9



ทุกกลุ่มวัย
จำนวน 16 แอปฯ ร้อยละ 10.2



วัยทำงาน
จำนวน 11 แอปฯ ร้อยละ 7.0



สุขภาพจิต
จำนวน 9 แอปฯ ร้อยละ 5.7



บริการจูงคิว / แจ้งเตือน
จำนวน 7 แอปฯ ร้อยละ 4.5



ประเมินสุขภาพทางกาย
จำนวน 6 แอปฯ ร้อยละ 3.8



มารดาและทารก
จำนวน 2 แอปฯ ร้อยละ 1.3



วัยเด็ก
จำนวน 1 แอปฯ ร้อยละ 0.6

ผลการสำรวจการใช้งาน MOPH Connect หรือ หมอพร้อม ของประชาชน



- ใช้งาน MOPH Connect หรือ หมอพร้อม ร้อยละ 8.9
- ฟังก์ชันที่มีการใช้งานมากที่สุด การจองคิวล่วงหน้า ร้อยละ 68.8
- ประชาชนพึงพอใจและมีความคาดหวังต่อ MOPH Connect หรือ หมอพร้อมในระดับปานกลาง



ข้อเสนอเชิงนโยบาย



1 ควรมี platform กลาง และบูรณาการ Health Application ของกระทรวงสาธารณสุข โดยจัดหมวดหมู่ตามประเภทของการใช้งาน สำหรับเจ้าหน้าที่และให้บริการประชาชน

2 ขยายกลุ่มเป้าหมายให้มีการใช้ Health Application เพิ่มขึ้นในกลุ่มประชาชน เพื่อสร้างความรู้ด้านสุขภาพ และมีการรณรงค์ ขับเคลื่อนให้ประชาชนใช้งานแอปพลิเคชันเพิ่มมากขึ้น โดยต้องมีความสะดวก ใช้งานง่าย ไม่ซับซ้อน



3 พัฒนา Health Application ที่อยู่ใน Tier3a และ Tier3b เพิ่มขึ้น เพื่อการวินิจฉัยและรักษาโรคแก่ประชาชนผู้ใช้บริการผ่านแอปฯโดยไม่ต้องมาโรงพยาบาล อันเป็นการลดค่าใช้จ่าย และค่าเดินทางของประชาชน ตลอดจนลดความเสี่ยงจากโรคที่สามารถป้องกันได้

4 ศึกษาสถานภาพการใช้ Health Application ของกระทรวงสาธารณสุข เพิ่มเติมในหน่วยบริการสุขภาพทุกระดับ ตั้งแต่ระดับปฐมภูมิ ทติยภูมิ และตติยภูมิ

