

ระเบียบวาระที่ 3.7

รายงานความก้าวหน้าผลงานการให้บริการผู้ป่วยใน
การจ่ายชดเชยเงินไข่อัตราจ่ายพิเศษ กรณีผู้ป่วยใน และ
การชดเชย COVID-19 ปี 2564

ประชุมคณะทำงานกำหนดแนวทางการใช้จ่ายเงินกองทุนหลักประกันสุขภาพแห่งชาติ

ของหน่วยบริการสังกัดสำนักงานปลัดกระทรวงสาธารณสุข (5x5) ระดับเขต 8

ครั้งที่ 3/2564 วันที่ 19 เมษายน 2564 เวลา 13.30 - 16.30 น.

กรอบการบริหารจัดการงบบริการ IP-ทั่วไป ปี2564

IP-ทั่วไป
(1,440.03 บาทต่อผู้มีสิทธิ)

100 ลบ.
บริหารจัดการระดับประเทศ

แนวทางการจ่าย :

- จ่ายเพิ่มเติม ให้บริการในเขตที่อัตราจ่ายระดับเขตไม่ถึง 8,350 บาทต่อ adjRW ตามเงื่อนไขที่คณะกรรมการกำหนดหลักเกณฑ์และแนวทางการบริหารกองทุนฯ กำหนด
- ถ้ามีเงินเหลือ จ่ายให้หน่วยบริการตามผลงาน

ส่วนที่เหลือ
Global budget ระดับเขต

แนวทางการจ่าย : ใช้ DRG v5

- ม.7 , UCEP , สำรองเตียง , สลายนิ่ว , เด็กแรกเกิดที่น้ำหนักน้อยกว่า 1,500 กรัม หรือเด็กแรกเกิดที่ป่วย ใช้บริการข้ามเขต, สลายนิ่ว ODS&MIS และ Home Chemo **จ่ายตามราคาที่กำหนด**
- บริการในเขต (รวมเด็กแรกเกิด นน.>1,500 กรัม ,ODS&MIS และ และ Home Chemo
 - จ่ายเบื้องต้นที่อัตรา 8,350 บาทต่อAdjRW เท่ากันทุกเขต (ในระหว่างปี อาจปรับอัตราจ่ายเพิ่มตามประมาณการผลงานบริการที่เกิดขึ้นจริง โดยไม่ถือเป็นอัตราจ่าย เบื้องต้น)
 - สิ้นปี หากมีเงินเหลือ แต่ละเขตจ่ายเพิ่มเติมตามผลงานของแต่ละหน่วยบริการ
 - ถ้าอัตราต่ำกว่า 8,350 บาทต่อAdjRW ให้ใช้เงินระดับประเทศจ่ายให้ได้ที่อัตรา 8,350 บาทต่อ AdjRW ภายใต้วงเงินระดับประเทศ

- ❖ **เฉพาะกรณีการใช้บริการในเขต**
 - สังกัดอื่นจัดสรรตามการประมวลผลปกติ
 - สป.สธ. คำนวณอีกครั้งโดยมีการกันเงิน และถ่วงน้ำหนักค่าK

การคำนวณ GB ระดับเขต (ตาม HMAIN ยกเว้นเด็กแรกเกิด)

<p>A. บริการตาม ม.7 บริการ UCEP บริการ สำรองเตียง</p>	<ul style="list-style-type: none"> ม.7 = 9,600 บ. : adjrw UCEP ตามคาดการณ์62 สำรองเตียง = 9,600 บ. : adjrw
<p>B. กรณีเด็กแรกเกิดที่น้ำหนักน้อยกว่า 1,500 กรัม หรือเด็กแรกเกิดที่ป่วย</p>	<ul style="list-style-type: none"> คาดการณ์การใช้บริการ (ตาม Hcode ที่อยู่ในเขต) = 9,000 : adjrw
<p>C. ใช้บริการข้ามเขต</p>	<ul style="list-style-type: none"> คาดการณ์การใช้บริการ = 9,600 : adjrw
<p>D. ใช้บริการในเขต (รวมเด็กแรกเกิดน้ำหนักมากกว่า 1,500 กรัม, ODS&MIS, รวมทั้งเขตจะกำหนดอัตราเฉพาะเขต)</p>	<ul style="list-style-type: none"> คาดการณ์การใช้บริการ (เด็กแรกเกิดปกติ ตาม Hcode ที่อยู่ในเขต) ด้วยอัตราเท่ากันทุกเขต

ภาพรวมการบริหารการจัดสรรเงิน Basic Payment_64

สำหรับหน่วยบริการสังกัดอื่น ยกเว้น สป.สธ. จะปรับลดค่าแรงตามที่กำหนด แล้ว โอนเงินให้หน่วยบริการ



หลักเกณฑ์เฉพาะ ของหน่วยบริการ สป.สธ.

กัณเงิน 3,300 ลบ.
1) 300 ลบ.ประเทศ
2) 3,000 ลบ. เขต

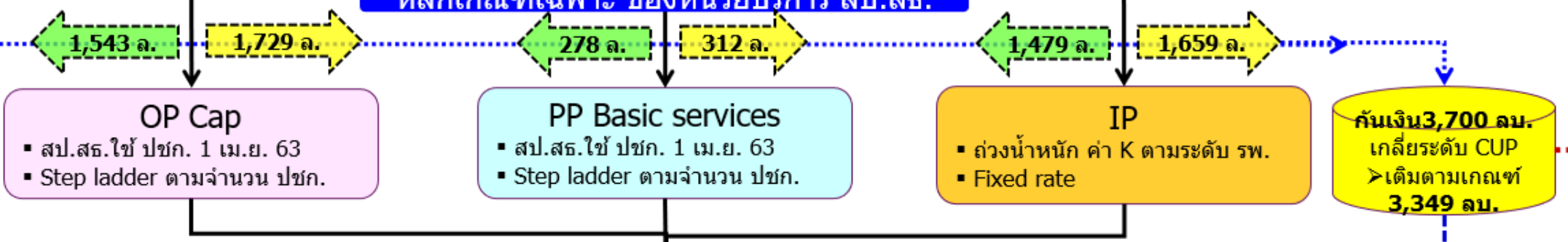

ประมาณการรายรับก่อนปรับลดค่าแรง/ หลังกันเงิน / ไร่เกณฑ์ Step ladder / ไร่เกณฑ์ค่า K / รวมเงินเดิม

หักเงินเดือนระดับ CUP

ประมาณการรายรับหลังปรับลดค่าแรง / หลังกันเงิน / ไร่เกณฑ์ Step ladder / ไร่เกณฑ์ค่า K / รวมเงินเดิม

- หลักเกณฑ์การเติม**
1. 100 % ของยอดประกันปี 63
 2. รพช. ที่มีประชากร UC < 30,000 คน ไม่น้อยกว่า 100% ของ MOE UC
 3. ป้องกันความเสี่ยงระดับประเทศ 4 กรณี

คงเหลือ 351 ลบ. เพื่อปิดยอดประกัน 64

หน่วยบริการ สป.สธ.

GB-IP 64 แยกวงเงินตามประเภทบริการ

เขต	จำนวน GB 64							GB IP เขตปี 64
	ม.7	UCEP (เงิน)	สำรองเตียง (เงิน)	นอกเขต (เงิน)	NB ป่วย (เงิน)	รวม คชจ. Fix (เงิน)	IP ในเขต (เงิน)	จำนวนเงิน GB IP เขต
01 เชียงใหม่	7,758,916	39,756,478	186,059	123,632,804	112,803,643	284,137,899	6,677,345,366	6,961,483,265.00
02 พิษณุโลก	4,740,518	19,872,782	14,940,217	295,989,227	61,706,279	397,249,022	3,293,199,143	3,690,448,165.00
03 นครสวรรค์	7,007,402	24,215,073	161,760	462,164,358	51,986,535	545,535,128	2,990,853,063	3,536,388,191.00
04 สระบุรี	3,729,203	47,214,241	95,105	642,688,851	143,074,265	836,801,665	4,101,668,501	4,938,470,165.00
05 ราชบุรี	3,436,101	36,449,310	-	739,838,716	120,679,025	900,403,151	4,704,637,353	5,605,040,504.00
06 ระยอง	6,043,648	70,672,900	2,454,551	730,538,998	177,439,346	987,149,444	4,726,205,158	5,713,354,602.00
07 ขอนแก่น	31,401,373	15,011,792	35,595	239,831,964	113,482,311	399,763,036	4,992,697,035	5,392,460,071.00
08 อุตรธานี	7,058,536	10,873,302	116,475	436,572,635	123,124,961	577,745,908	5,052,803,270	5,630,549,179.00
09 นครราชสีมา	11,681,948	32,266,105	182,264	527,944,714	117,882,334	689,957,364	6,750,750,154	7,440,707,518.00
10 อุบลราชธานี	1,213,247	12,097,674	-	266,836,280	82,642,476	362,789,676	4,923,688,014	5,286,477,690.00
11 สุราษฎร์ธานี	515,734	11,203,918	327,805	417,366,703	114,627,495	544,041,655	3,955,838,538	4,499,880,193.00
12 สงขลา	5,586,644	9,082,052	-	96,270,479	165,264,954	276,204,129	4,527,507,400	4,803,711,530.00
13 กรุงเทพมหานคร	11,495,116	189,609,133	31,704,146	484,159,695	214,600,955	931,569,045	4,034,426,605	4,965,995,650.00
14 SNSP	65,076	292,551	-	-	-	357,627	43,464,970	43,822,597.00
	101,733,463	518,617,309	50,203,977	5,463,835,423	1,599,314,579	7,733,704,750	60,775,084,570	68,508,789,320.00

ผลการติดตามข้อมูลบริการ IP เปรียบเทียบปี 63 : 64 (6 เดือน:ต.ค. – มี.ค.)

เปรียบเทียบค่าใช้จ่าย Fix ไม่รวม UCEP (ต.ค.63-ก.พ.64)

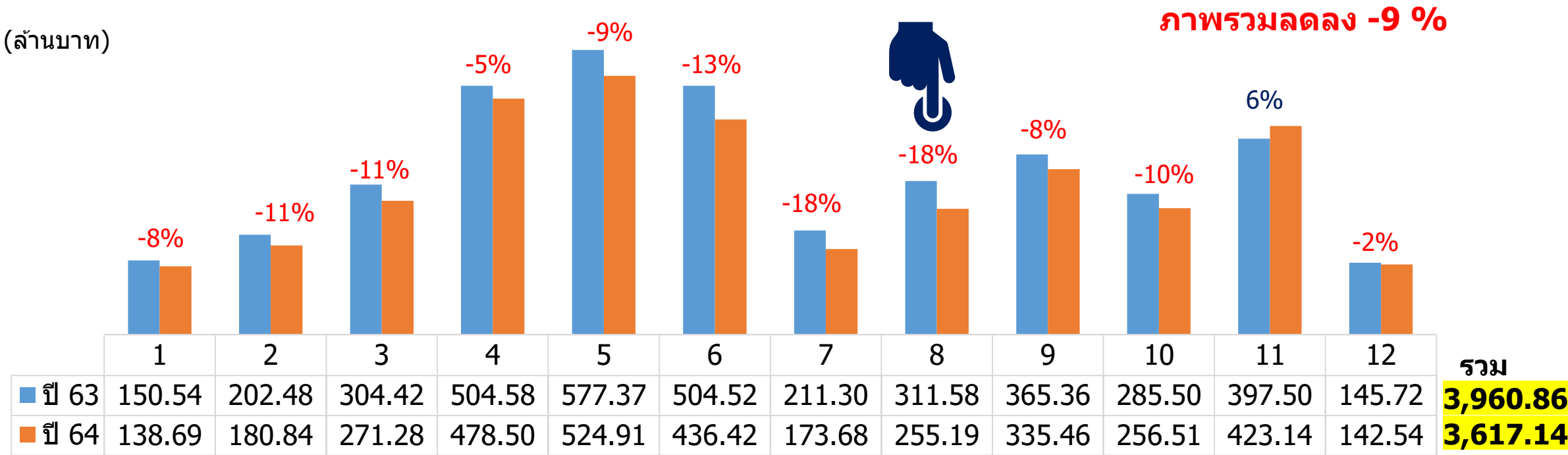

**ค่าใช้จ่าย Fix ประกอบด้วย >>บริการข้ามเขต ,Newborn ,สลายนิ่ว (class3) ,สำรongsเตียง , เจ็อนไขพิเศษ มาตรา 7/UCEP

เปรียบเทียบ Admission ปีงบประมาณ 62-63-64 รายเดือน (ต.ค.- มี.ค.)

ประเทศ

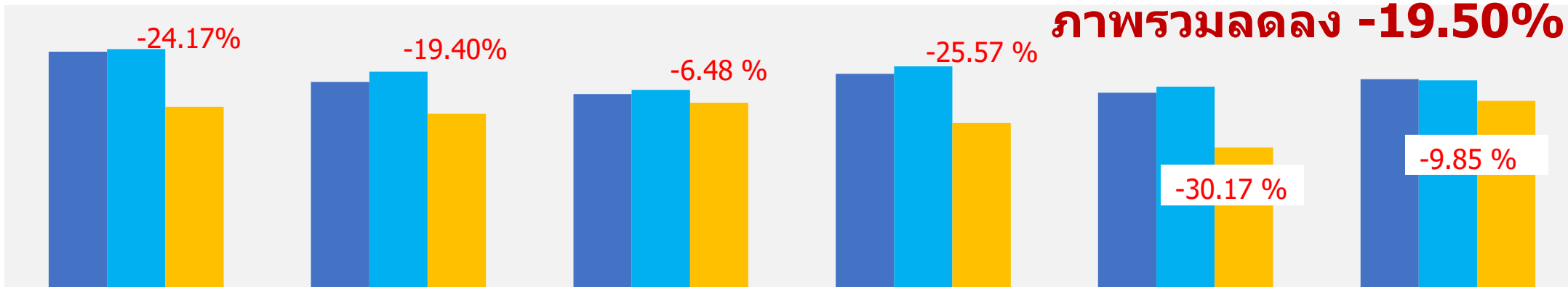

ปี	ต.ค.	พ.ย.	ธ.ค.	ม.ค.	ก.พ.	มี.ค.
ปี 62	584,969	509,794	480,259	530,075	483,743	517,066
ปี 63	591,474	535,420	490,288	548,677	498,445	513,831
ปี 64	448,504	431,555	458,541	408,390	348,069	463,240

เขต 8

**สป.สธ.

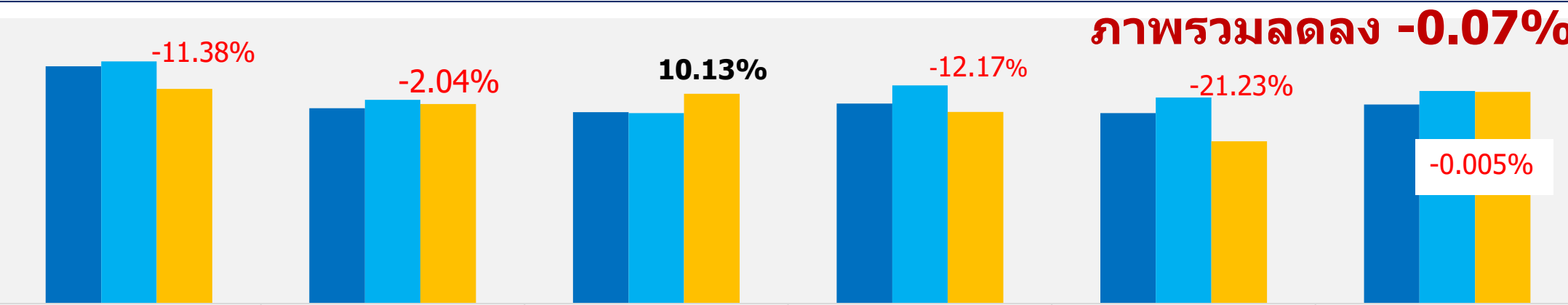

ปี	ต.ค.	พ.ย.	ธ.ค.	ม.ค.	ก.พ.	มี.ค.
ปี 62	49,959	41,105	40,271	42,090	40,115	41,919
ปี 63	50,988	42,871	40,087	45,945	43,362	44,746
ปี 64	45,188	41,995	44,149	40,352	34,156	44,537

เปรียบเทียบ จำนวน AdjRW ปีงบประมาณ 62-63-64 รายเดือน (ต.ค.- มี.ค.)

ประเทศ

ภาพรวมลดลง -6.39%

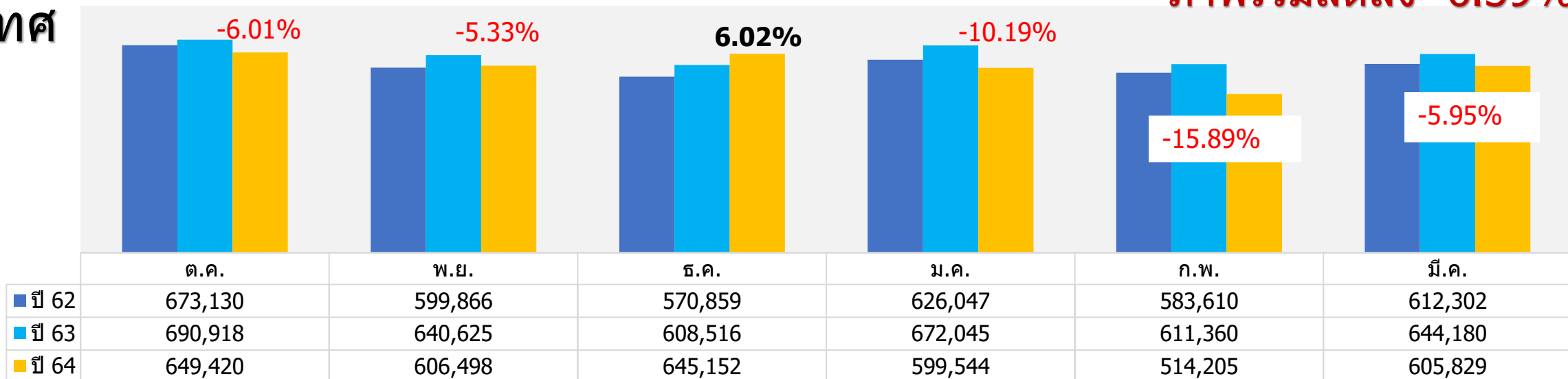

เขต 8

**สป.สธ.

ภาพรวมลดลง -0.73%

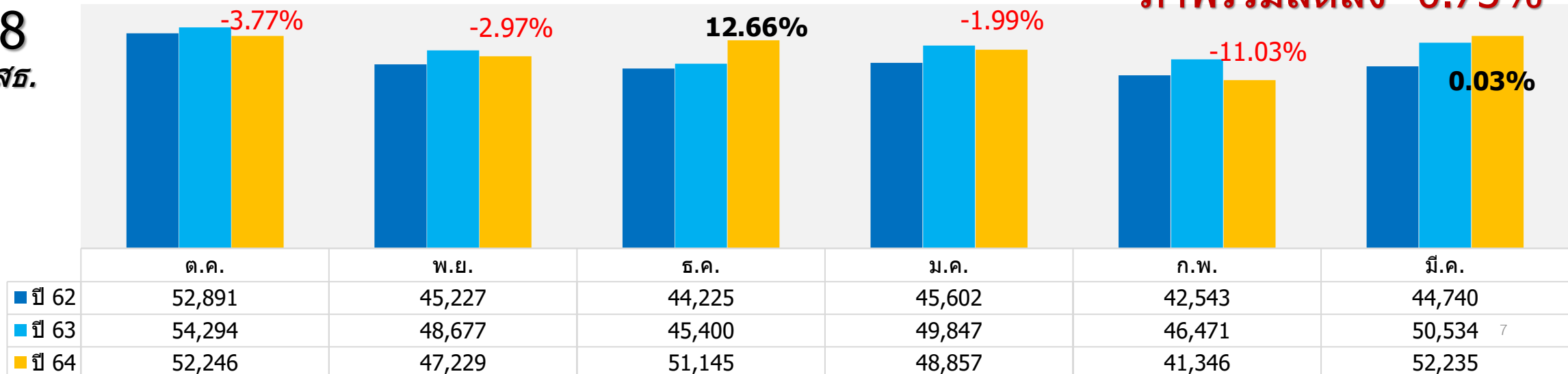

ผลการจำลองอัตราจ่าย IP ในเขตปี 64 (สะสม ต.ค.63 -ก.พ.64)

BR เฉลี่ย 6 M.

อัตราจ่ายเบื้องต้น 8,350 บาท

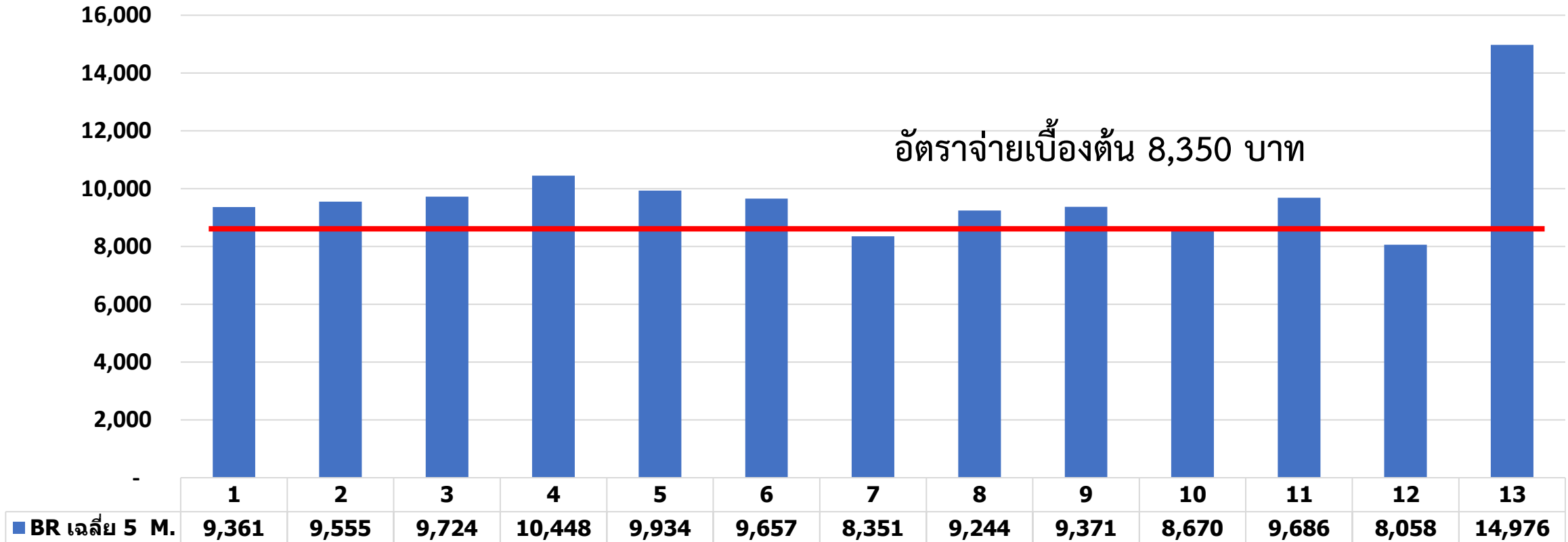

ผลการเบิกจ่ายชดเชยค่าบริการผู้ป่วยใน (IP) ปีงบประมาณ 2564 รายเดือน (ต.ค.- มี.ค.)

สป.สร. หลัง K และ หักเงินเดือน (ล้านบาท)

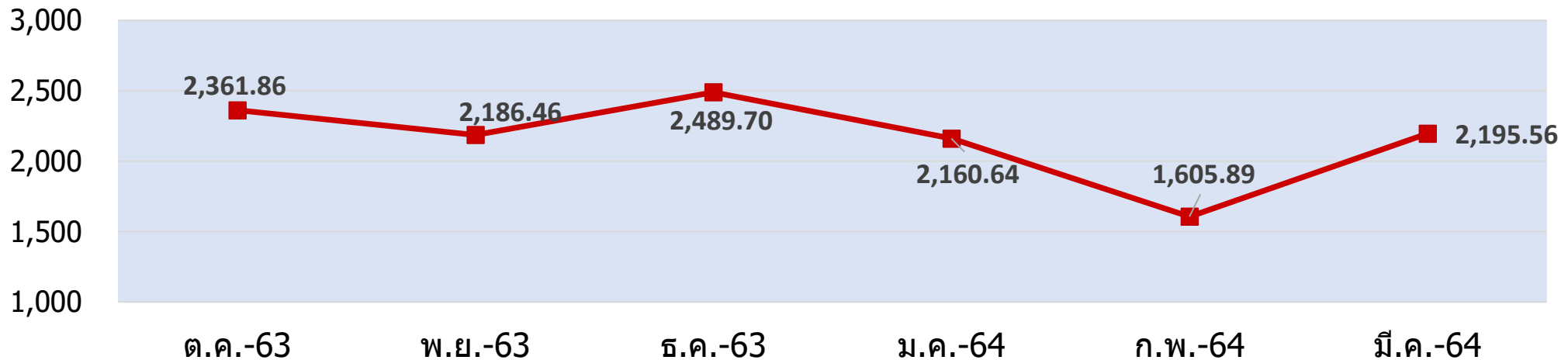

เขต	จ่ายชดเชย IP หลัง K และ หักเงินเดือน (ล้านบาท)						
	ต.ค.63	พ.ย.63	ธ.ค.63	ม.ค.64	ก.พ.64	มี.ค.64	รวม
01 เชียงใหม่	261.08	236.15	255.63	220.09	197.04	267.47	1,437.46
02 พิษณุโลก	127.01	116.26	131.69	136.13	107.46	115.23	733.77
03 นครสวรรค์	114.52	118.95	136.01	120.44	103.67	141.90	735.49
04 สระบุรี	94.48	116.27	155.88	133.61	61.67	79.62	641.53
05 ราชบุรี	151.13	169.72	198.07	146.32	96.16	137.53	898.93
06 ระยอง	205.07	178.09	208.86	161.32	66.14	119.80	939.28
07 ขอนแก่น	235.89	190.33	240.60	188.09	128.38	224.75	1,208.03
08 อุตรดิตถ์	270.96	227.27	259.14	238.94	178.14	268.91	1,443.36
09 นครราชสีมา	372.48	320.37	337.05	322.03	234.36	312.20	1,898.48
10 อุบลราชธานี	240.68	202.32	241.28	200.68	208.40	234.34	1,327.69
11 สุราษฎร์ธานี	156.45	155.52	164.38	148.12	94.36	156.58	875.41
12 สงขลา	132.11	155.22	161.11	144.87	130.11	137.24	860.66
รวม	2,361.86	2,186.46	2,489.70	2,160.64	1,605.89	2,195.56	13,000.11

เปรียบเทียบรายรับค่าบริการผู้ป่วยใน (IP) ปีงบประมาณ 2564 6 เดือน : การันตีขั้นต่ำ สป.สร. หลัง K และ หักเงินเดือน (ล้านบาท)

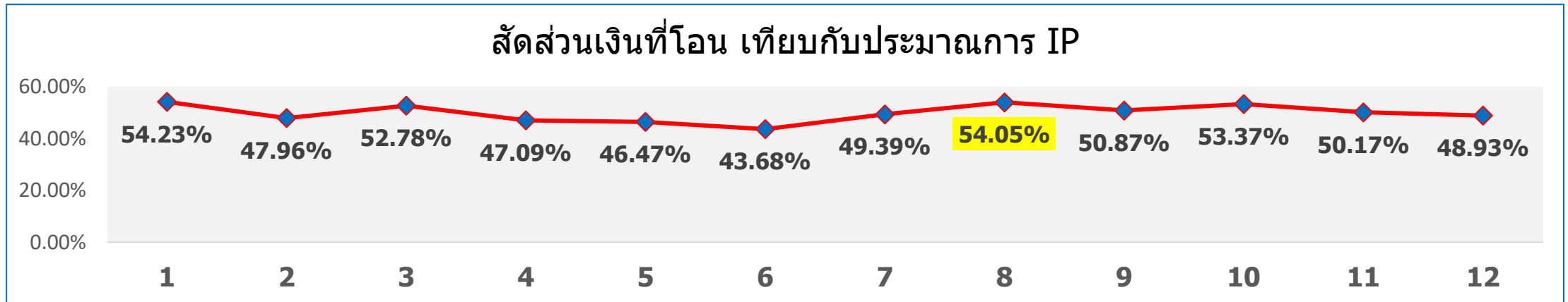

เขต	ประมาณการรายรับ IP ปี 64	ปรับลดค่าแรง IP ปี 64	ประมาณการรายรับ IP หลังปรับลดค่าแรง ปี 64	ค่าเฉลี่ยรายรับ 6 ด. ตามยอดประกัน	จำนวนเงิน IP ที่ได้รับ โอนจริง 6 เดือน	มากกว่า/น้อยกว่า ยอดประกัน
1	5,251.73	2,600.94	2,650.79	1,325.40	1,437.46	112.06
2	3,015.05	1,485.08	1,529.97	764.98	733.77	- 31.21
3	2,599.80	1,206.36	1,393.44	696.72	735.49	38.77
4	3,200.84	1,838.43	1,362.41	681.20	641.53	- 39.67
5	4,132.33	2,198.03	1,934.30	967.15	898.93	- 68.22
6	4,173.08	2,022.73	2,150.34	1,075.17	939.28	- 135.89
7	4,163.65	1,717.61	2,446.04	1,223.02	1,208.03	- 14.99
8	4,401.91	1,731.29	2,670.62	1,335.31	1,443.36	108.06
9	6,071.60	2,339.76	3,731.83	1,865.92	1,898.48	32.57
10	4,314.60	1,827.01	2,487.59	1,243.80	1,327.69	83.90
11	3,605.13	1,860.29	1,744.84	872.42	875.41	2.99
12	3,923.92	2,164.84	1,759.08	879.54	860.66	- 18.89

เปรียบเทียบรายรับค่าบริการผู้ป่วยใน (IP) ปีงบประมาณ 2564 6 เดือน : การันตีขั้นต่ำ สป.สร. ภาพรวมจังหวัด เขต8 อุตรธานี หลัง K และ หักเงินเดือน (ล้านบาท)

สัดส่วนเงินที่โอน เทียบกับประมาณการ IP



จังหวัด	ประมาณการรายรับ IP_ปี 64	ปรับลดค่าแรง IP_ปี 64	ประมาณการรายรับ IP หลังปรับลด ค่าแรง_ปี 64	ค่าเฉลี่ยรายรับ 6 ด. ตามยอดประกัน	จำนวนเงิน IP ที่ได้รับ โอนจริง 6 เดือน	มากกว่า/น้อยกว่า ยอดประกัน
หนองคาย	433,079,702	194,199,736	238,879,966	119,439,983	143,987,340	24,547,357
นครพนม	384,643,791	190,700,350	193,943,441	96,971,721	115,722,354	18,750,633
หนองบัวลำภู	305,852,054	116,586,308	189,265,746	94,632,873	104,069,219	9,436,346
อุตรธานี	1,409,475,452	525,740,850	883,734,602	441,867,301	472,068,526	30,201,225
สกลนคร	990,082,813	379,866,775	610,216,038	305,108,019	321,705,195	16,597,176
เลย	593,884,972	233,033,834	360,851,138	180,425,569	185,993,065	5,567,496
บึงกาฬ	284,886,719	91,161,744	193,724,975	96,862,488	99,817,739	2,955,251

เปรียบเทียบรายรับค่าบริการผู้ป่วยใน (IP) ปีงบประมาณ 2564 6 เดือน : การันตีขั้นต่ำ สป.สร. หน่วยบริการในพื้นที่เขต 8 อุดรธานี หลัง K และ หักเงินเดือน (ล้านบาท)

Risk Score 7>11451 และ 6 4 แห่ง เดือนมีนาคม 2564 ข้อมูล ณ วันที่ 11 เมษายน 2564

PROVINCE	HCODE	ประมาณการ รายรับ IP_ปี 64	ปรับลดค่าแรง IP_ปี 64	ประมาณการรายรับ IP หลังปรับลด ค่าแรง_ปี 64	ค่าเฉลี่ยรายรับ 6 ด. ตามยอดประกัน	จำนวนเงิน IP ที่ ได้รับโอนจริง 6 เดือน	มากกว่า/น้อยกว่า ยอดประกัน	สัดส่วนเงินที่ โอน เทียบกับ ประมาณการ IP
4800	ธาตุพนม	41,775,368	21,150,729	20,624,639	10,312,320	14,365,686	4,053,366	69.7%
4700	พังโคน	33,553,990	14,782,397	18,771,593	9,385,796	6,565,095	-2,820,702	35.0%
4700	โคกศรีสุพรรณ	15,889,905	7,295,049	8,594,856	4,297,428	3,047,388	-1,250,040	35.5%
4700	อากาศอำนวย	33,988,450	13,552,150	20,436,301	10,218,150	11,386,650	1,168,500	55.7%
4300	ท่าบ่อ	130,794,806	49,883,069	80,911,737	40,455,868	51,641,444	11,185,576	63.8%

หน่วยบริการที่มี สัดส่วนเงินที่โอน เทียบกับประมาณการ IP <40% 11 แห่ง

4300	รพ.โพธิ์ตาก	7,277,237	2,303,777	4,973,460	2,486,730	1,975,673	-511,057	39.7%
3800	รพ.นุงคล้า	8,289,784	2,884,630	5,405,154	2,702,577	2,055,462	-647,114	38.0%
3900	รพ.โนนสัง	16,070,124	5,634,274	10,435,850	5,217,925	3,706,787	-1,511,138	35.5%
4700	รพ.กุดบาก	12,770,533	4,705,593	8,064,940	4,032,470	2,700,674	-1,331,796	33.5%
4200	รพ.ท่าลี่	14,280,633	5,818,215	8,462,418	4,231,209	2,814,525	-1,416,684	33.3%
4700	รพ.นิคมน้ำอูน	5,486,473	2,529,629	2,956,843	1,478,422	982,215	-496,207	33.2%
3800	รพ.ศรีวิไล	13,504,281	4,156,338	9,347,943	4,673,971	3,050,162	-1,623,809	32.6%
3800	รพ.พรเจริญ	16,602,973	4,924,617	11,678,356	5,839,178	3,293,257	-2,545,921	28.2%
4200	รพ.นาแห้ว	10,774,501	3,913,796	6,860,706	3,430,353	1,283,993	-2,146,360	18.7%

เงื่อนไขและอัตราจ่ายพิเศษ IP เขต 8 ปีงบประมาณ 2564

มติ อปสข.ครั้งที่ 4/2563 เมื่อวันที่ 17 กรกฎาคม 2563

เงื่อนไข	ระดับวัด	ระยะเวลา	ปกก.วงเงิน	การคำนวณ
1. Revision of Knee replacement (การผ่าตัดข้อเข่า)	A,S,M1,M2,	By Date Service 1 ต.ค.63 – 30 ก.ย.64	500,000.00	On Top =10,000 บาท/AdjRW **ไม่หักเงินเดือน
2. การดูแลระยะกลาง(Intermediate Care)สำหรับผู้ป่วยระยะกึ่งเฉียบพลัน (Sub-Acute)โดยการจัดบริการฟื้นฟูสมรรถภาพทางการแพทย์ร่วมกับบริการการแพทย์แผนไทยและการแพทย์ทางเลือก	หน่วยบริการเป้าหมาย (25 แห่ง)	By Date Service 1 ต.ค.63 – 30 ก.ย.64	19,000,000.00	On Top =10,000 บาท/Admission (ไม่เกิน 3 ครั้ง/คน/ภายในระยะ golden period 6 เดือน) **ไม่หักเงินเดือน
3. Strabismus (การผ่าตัดตาเข/ตาเหล่)	A,S,M1,M2, รพ.นอกสังกัด ,เอกชน ในระบบ UC	By Date Service 1 ต.ค.63 – 30 ก.ย.64	1,000,000	On Top =10,000 บาท/AdjRW **ไม่หักเงินเดือน
รวม			20,500,000.00	

การจ่ายชดเชยเงินโอนใจและอัตราจ่ายพิเศษ IP เขต 8 ปีงบประมาณ 2564

STM6403



จังหวัด	IPIMC_RG08-64		IPPNEU_RG08-63		IPSPINE_RG08-63		SumTotal_Paid
	ครั้ง	OnTop(บาท)	ครั้ง	OnTop(บาท)	ครั้ง	OnTop(บาท)	
เลย	38	380,000	3	3,000			383,000
อุดรธานี	20	200,000	7	15,600	1	21,611	237,211
สกลนคร	17	170,000	6	15,600			185,600
นครพนม	13	130,000	2	7,600	1	21,611	159,211
หนองคาย	13	130,000	1	4,000			134,000
บึงกาฬ	13	130,000	2	2,800			132,800
หนองบัวลำภู			3	3,480	1	48,975	52,455
Grand Total	114	1,140,000	24	52,080	3	92,197	1,284,277

สะสม 6 เดือน



date serv 63 date sent 64

จังหวัด	IPIMC_RG08		IPSPINE_RG08		IPPNEU_RG08		IPPNEU_RG08-COVID		IPREVISE_RG08		SumTotal_Paid
	ครั้ง	OnTop(บาท)	ครั้ง	OnTop(บาท)	ครั้ง	OnTop(บาท)	ครั้ง	OnTop(บาท)	ครั้ง	OnTop(บาท)	
สกลนคร	111	2,228,027	4	124,603	36	91,000	1	2,600	1	70,868	2,517,098
อุดรธานี	20	200,000	32	967,215	45	111,800	1	2,600	1	70,868	1,352,483
เลย	38	380,000	2	43,222	52	52,000					475,222
นครพนม	13	130,000	4	95,317	42	158,840					384,157
หนองคาย	13	130,000	6	158,366	10	40,000					328,366
หนองบัวลำภู			8	218,957	25	28,440			1	37,853	285,250
บึงกาฬ	13	130,000			13	18,200					148,200
Grand Total	208	3,198,027	56	1,607,679	223	500,280	2	5,200	3	179,589	5,490,775

ภาพรวมผลงานบริการ One Day Surgery (ODS)

เปรียบเทียบผลงาน รายเดือน ปีงบฯ62-64

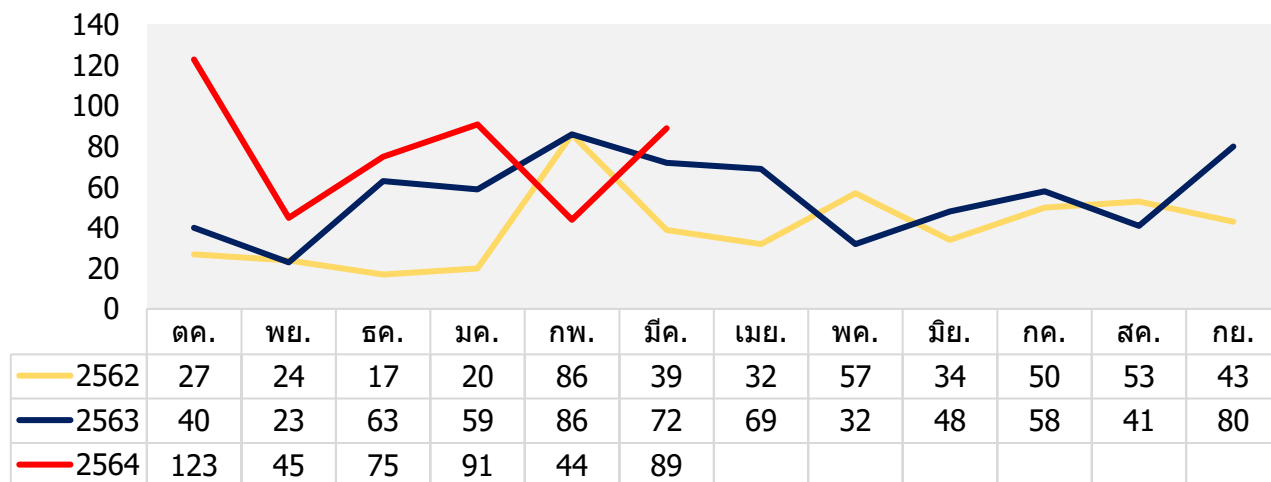

1. เป็นการผ่าตัดเพื่อการรักษา ที่มีวันนอนตั้งแต่ 2 ชม.แต่ไม่เกิน 24ชม.
 2. ไม่มีภาวะแทรกซ้อน และมีD/C type = 1Approval
 3. เป็นบริการตามรายการโรค และหัตถการที่กำหนด
- ปีงบประมาณ 2561 (ตั้งแต่ 1 ม.ค.2561) จำนวน 12 กลุ่มโรค/ หัตถการ
 ปีงบประมาณ 2562 (ตั้งแต่ 1 ม.ค.2562) จำนวน 12 กลุ่มโรค/ หัตถการ
 ปีงบประมาณ 2563 (ตั้งแต่ 1 ม.ค.2563) จำนวน 7 กลุ่มโรค/ หัตถการ
 ปีงบประมาณ 2564 (ตั้งแต่ 1 ม.ค.2564) จำนวน 11 กลุ่มโรค/ หัตถการ
4. หน่วยบริการที่ให้บริการต้องผ่านเกณฑ์การประเมินศักยภาพตามที่กรมการแพทย์กำหนด

****จ่าย 8,350 บาท/RW ปรับลดค่าแรง****

STM6310-6403

HNAME	บริการ(ครั้ง)	ชดเชย(บาท)
รพ.หนองคาย	82	714,685.92
รพ.สกลนคร	96	705,514.63
รพ.บึงกาฬ	74	684,695.34
รพ.อุดรธานี	62	553,810.53
รพ.หนองบัวลำภู	83	385,260.63
รพ.วานรนิวาส	24	271,084.68
รพ.เลย	14	143,833.78
รพ.กุมภวาปี	13	81,447.28
รพ.ท่าบ่อ	6	43,401.64
รพ.เซกา	6	35,460.78
รพ.ศรีบุญเรือง	2	18,692.32
รพ.นครพนม	3	18,224.71
รพ.ศรีสงคราม	2	6,815.28
รพ.สว่างแดนดิน	0	0
รพ.เพ็ญ	0	0
Grand Total	467	3,662,927.52

ภาพรวมผลงานและสถานการณ์การเบิกจ่าย การผ่าตัดแบบทำลายเนื้อเยื่อน้อย (Minimally Invasive Surgery)

เปรียบเทียบผลงานรายเดือน ปีงบประมาณ 63-64

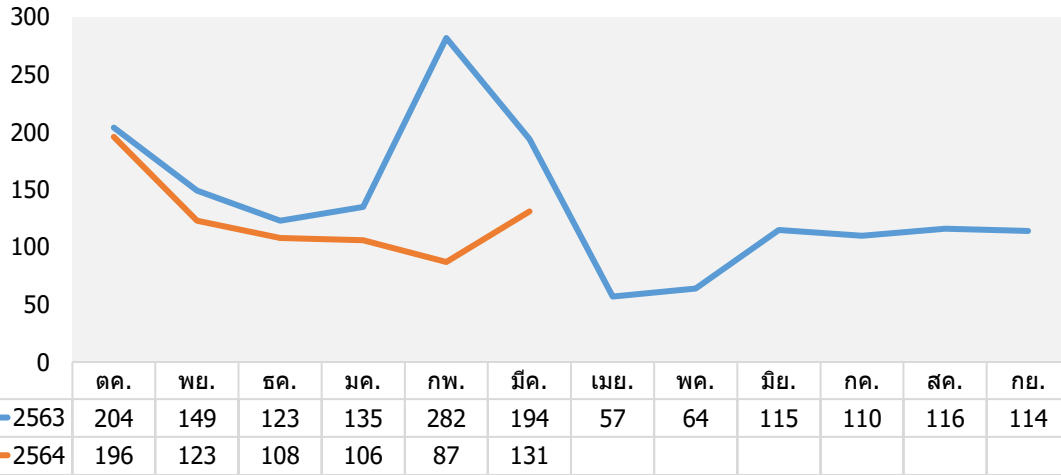

1. โรคนิ่วในถุงน้ำดีและหรือถุงน้ำดีอักเสบ (Symptomatic gallstone/Cholecystitis)
2. โรคเนื้องอกมดลูกและรังไข่ (Myoma uteri and Ovarian tumor)
3. โรคมะเร็งลำไส้ใหญ่และทวารหนัก (Colorectal cancer)
4. ภาวะเนื้องอก ภาวะเลือดออก และภาวะติดเชื้อในช่องอก (Tumor, Hemothorax and Emphysema thoracis)
5. ภาวะเอ็นไขว้หน้าขาและการบาดเจ็บของหมอนรองกระดูก (ACL & Meniscal injury)
6. โรคนิ่วและเนื้องอกที่รังไข่ เยื่อหุ้มและมดลูกเจริญผิดที่
7. โรคไส้เลื่อน (Lap hernioplasty)
8. โรคอ้วนรุนแรง (Morbid obesity)

หมายเหตุ : การบริการลำดับที่ 1.5) – 1.8) เริ่มตั้งแต่ 1 ม.ค.2564 เป็นต้นไป

จ่าย 8,350 บาท/AdjRW x K ปรับลดค่าแรง

HNAME	โรคนิ่วในถุงน้ำดีและหรือถุงน้ำดีอักเสบ		โรคเนื้องอกมดลูกและรังไข่		โรคมะเร็งลำไส้ใหญ่และทวารหนัก		ภาวะเนื้องอก ภาวะเลือดออก และภาวะติดเชื้อในช่องอก		Total		
	บริการ(ครั้ง)	ชดเชย(บาท)	บริการ(ครั้ง)	ชดเชย(บาท)	บริการ(ครั้ง)	ชดเชย(บาท)	บริการ(ครั้ง)	ชดเชย(บาท)	บริการ(ครั้ง)	ชดเชย(บาท)	
รพ.ท่าบ่อ		244	6,182,694.94	6	143,681.82					250	6,326,376.76
รพ.สกลนคร	82	2,064,248.60		7	167,713.95			5	313,559.20	94	2,545,521.75
รพ.หนองบัวลำภู	92	2,329,629.96								92	2,329,629.96
รพ.วานรนิวาส	91	2,289,894.28								91	2,289,894.28
รพ.อุดรธานี	70	1,806,638.32		10	239,469.70	2	110,448.80			82	2,156,556.82
รพ.บึงกาฬ	34	876,955.41								34	876,955.41
รพ.กุมภวาปี	33	830,232.15								33	830,232.15
รพ.นครพนม	28	704,486.16								28	704,486.16
รพ.เลย	22	553,488.10								22	553,488.10
รพ.หนองคาย	16	402,960.99								16	402,960.99
รพ.เซกา	9	226,426.95								9	226,426.95
Grand Total	721	18,267,655.86	23	550,865.47	2	110,448.80	5	313,559.20	751	19,242,529.33	



หลักเกณฑ์ และเงื่อนไขการขอรับค่าใช้จ่าย กรณีโรคติดเชื้อไวรัสโคโรนา 2019 ปีงบประมาณ 2564

17

กลุ่มภารกิจบริหารกองทุน
สำนักงานหลักประกันสุขภาพแห่งชาติ
16 เมษายน 2564

ภาพรวมการใช้บริการสำหรับการให้บริการโรคติดเชื้อโรค COVID-19

1 กรณีคัดกรองความเสี่ยง

คนไทย
ทุกสิทธิ



หน่วยบริการในระบบ UC/
สถานบริการอื่น

ค่าตรวจ Lab และ
ค่าบริการ

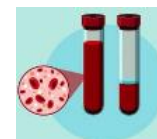

1. กลุ่มเสี่ยงตามที่กรมควบคุมโรคกำหนด
2. Pre op ที่กรมการแพทย์กำหนด
3. ดุลยพินิจของแพทย์

เอกชนต้องขอ **AUTHEN CODE** ทุกครั้งที่
ให้บริการ

2 กรณีรักษาพ.รัฐ/หน่วยบริการ

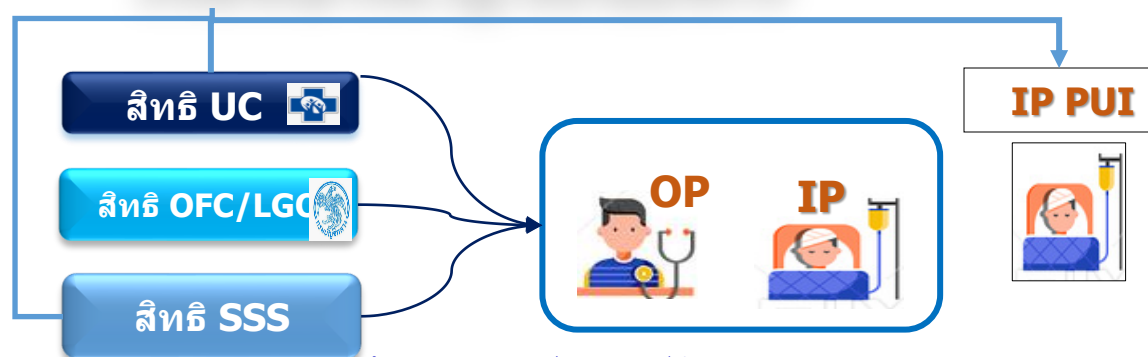

* สิทธิ OFC กรณี PUI เบิกได้จาก DRG ตามระบบปกติ

การจ่ายชดเชย COVID-19 เพิ่มเติมจากระบบปกติ ดังนี้

1



ตรวจ Lab
และค่าบริการ

2



ค่าบริการเก็บ
ตัวอย่าง
(UC)

3



ยา COVID-
19

4



PPE รักษา/
อุปกรณ์ป้องกัน
การแพร่เชื้อ

5



ค่าห้อง รวม
ค่าอาหาร

6

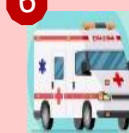

ค่าพาหนะส่ง
ต่อผู้ป่วย

3 กรณีรักษาสถานบริการอื่น (เอกชนนอกระบบ UCEP-COVID) ทุกสิทธิ

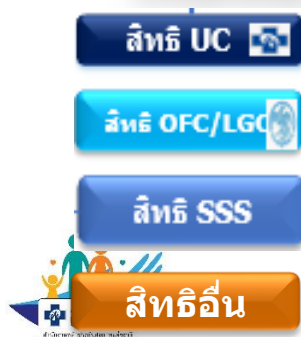

*PUI

ผลบวก

1. กรณีผู้ป่วยนอก
2. กรณีผู้ป่วยใน
(ตั้งแต่ admit-Discharge)

*กรณี PUI สามารถใช้สิทธิถึงวันที่ผลตรวจออก หากเป็น Negative จะยุติการใช้สิทธิ

โดยไม่มีเรียกเก็บจากผู้มีสิทธิ

จ่ายตามระบบ Fee schedule
ตามบัญชีรายการ COVID-19

** ค่ายา favipiravir เบิกจากกระทรวงฯ

การจ่ายชดเชยฯกรณี COVID 19 ในระบบหลักประกันสุขภาพแห่งชาติ

หน่วยบริการในระบบ UC/**สถานบริการอื่น

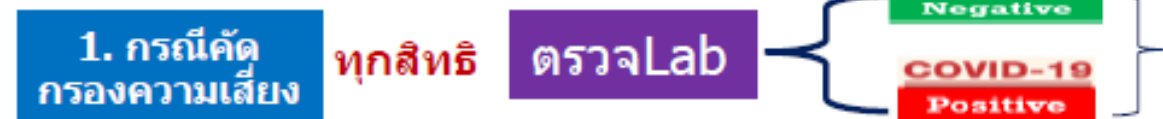

รายการ	ตรวจ Lab	ค่าบริการ	เก็บตัวอย่าง
RT-PCR	จ่ายตามจริงไม่เกิน 1,600 บาท	เหมาจ่าย 600 บาท	เหมาจ่าย 100 บาท
Pooled saliva	จ่ายตามจริงไม่เกิน 320 บาท	เหมาจ่าย 100 บาท	เหมาจ่าย 40 บาท
Pooled swab	จ่ายตามจริงไม่เกิน 400 บาท	เหมาจ่าย 75 บาท	เหมาจ่าย 100 บาท
PR-PCR (Pooled ผลบวก)	จ่ายตามจริงไม่เกิน 1,600 บาท	เหมาจ่าย 200 บาท	
Antibody	เหมาจ่าย 350 บาท		
Antigen	จ่ายตามจริงไม่เกิน 1,200 บาท	**กรณีฉุกเฉิน ตรวจร่วมกับ RT-PCR จ่าย Ag ตามจริงไม่เกิน 500 บาท	

หน่วยบริการในระบบ UC

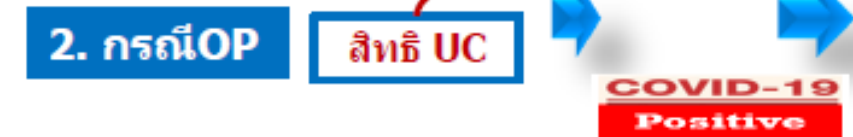

1. ค่าตรวจ Lab + ค่าเก็บตัวอย่าง (RT-PCR, Antibody, Antigen)
2. ค่ายาที่เป็นการรักษาเฉพาะผู้ป่วยโรคติดเชื้อ Covid 19 จ่ายตามจริงไม่เกิน 7,200 บาทต่อราย
3. ค่ารถส่งต่อระหว่างหน่วยบริการ, บ้าน , ด่าน ,SQ + ชุด PPE + ยาฆ่าเชื้อ (จ่ายตามจริงตามระยะทาง+3,700บาท)

หน่วยบริการในระบบ UC



1. ค่าตรวจ Lab + ค่าเก็บตัวอย่าง (RT-PCR, Antibody, Antigen)
2. **ค่ายาที่เป็นการรักษาเฉพาะผู้ป่วยโรคติดเชื้อ Covid 19 จ่ายตามจริงไม่เกิน 7,200บาทต่อราย
3. ค่าชุด PPE เหมาจ่าย 740 บาท ต่อ ชุด หรือ ค่าอุปกรณ์อื่นเพื่อป้องกันการแพร่กระจายเชื้อ ตามอาการเล็กน้อย จ่ายตามจริงไม่เกิน 11,100 บาท ต่อวัน หรือ อาการรุนแรงจ่ายตามจริงไม่เกิน 22,200 บาท ต่อวัน
4. ค่าห้อง 1) ค่าห้องควบคุม หรือห้องดูแลการรักษาภายในรพ. จ่ายตามจริงไม่เกิน 2,500 บาทต่อวัน
2) ค่าหอผู้ป่วยเฉพาะกิจ Covid 19 จ่ายตามจริงไม่เกิน 1,500 บาทต่อวัน
5. ค่ารถส่งต่อระหว่างหน่วยบริการ, บ้าน , ด่าน ,SQ + ชุด PPE + ยาฆ่าเชื้อ (จ่ายตามจริงตามระยะทาง+3,700บาท)

“หอผู้ป่วยเฉพาะกิจโควิด 19 ” สถานที่อื่นของหน่วยบริการ ที่จัดให้เป็นหอผู้ป่วยที่อยู่ภายใต้การควบคุมกำกับของหน่วยบริการนั้น ๆ ตามมาตรฐานกระทรวงสาธารณสุขกำหนด หรืออื่นๆ เช่น Cohort ward, Camp Isolation, โรงพยาบาลสนาม Hospital เป็นต้น

** กรณี PUI admit จะไม่สามารถเบิกค่ายารักษา COVID19 ได้
** สถานบริการอื่น/หน่วยบริการในระบบ ที่ตรวจ RT-PCR หรือ Pool Samples ต้องผ่านการรับรองจากกรมวิทย์

หลักเกณฑ์ แนวทางการจ่ายสำหรับบริการ Covid19 ปี 2564 (เพิ่มเติม)

แนวทางเดิม

แนวทางใหม่ (เพิ่มเติม) ตั้งแต่ 1 ม.ค.64

1. การตรวจคัดกรอง เพื่อค้นหาการติดเชื้อ COVID สำหรับประชาชนไทยทุกคน

บริการตั้งแต่วันที่ 1 ต.ค.63 เป็นต้นไป ดำเนินการได้เฉพาะหน่วยบริการที่ขึ้นทะเบียนเป็นหน่วยบริการในระบบหลักประกันสุขภาพแห่งชาติ (UC)

สำหรับบริการตั้งแต่ 1 ม.ค.64 เป็นต้นไป **เพิ่มเติม** สถานบริการอื่น ดำเนินการตรวจคัดกรอง เพื่อค้นหาการติดเชื้อ COVID ได้ โดยถือเป็นกรณีเหตุสมควร ทั้งนี้ สถานบริการอื่นต้องผ่านการทดสอบความชำนาญทางห้องปฏิบัติการ และได้รับการรับรองมาตรฐานจากกรมวิทยาศาสตร์การแพทย์

2. การตรวจทางห้องปฏิบัติการเพื่อยืนยันการติดเชื้อ COVID-19

บริการตั้งแต่วันที่ 1 ต.ค.63 เป็นต้นไป
ตรวจ Lab ด้วยวิธี RT – PCR จากตัวอย่าง nasopharyngeal swab

สำหรับบริการตั้งแต่ 1 ม.ค.64 เป็นต้นไป **เพิ่มเติม** การตรวจ Lab ด้วยวิธี

- Pooled saliva samples
- Pooled nasopharyngeal and throat swab samples
- การตรวจภูมิคุ้มกัน (Antibody)
- การตรวจเชื้อไวรัส (Antigen)

แนวทางปฏิบัติเกี่ยวกับการเบิกจ่าย และการส่งข้อมูล

- 1) กรณีการตรวจคัดกรองที่หน่วยบริการ ให้บันทึกค่าใช้จ่ายในการตรวจคัดกรองเก็บส่งตรวจ และตรวจทางห้องปฏิบัติการมายัง สปสช.ภายใน 24 ชั่วโมงหลังจากที่ทราบผลการตรวจทางห้องปฏิบัติการ เพื่อประโยชน์ในการติดตามผู้ป่วย
- 2) การส่งข้อมูลเบิกจ่ายกรณีคัดกรอง ต้องลงผลการตรวจทุกครั้งว่า บวก หรือ ลบ (หากไม่ลงผลการตรวจ ข้อมูลจะไม่ผ่านติด C) ทั้งนี้ สปสช.ต้องส่งข้อมูลคัดกรองให้ กรม คร.เพื่อดำเนินการสอบสวนโรคต่อไป
- 3) หน่วยบริการบันทึกข้อมูลเป็นข้อมูลอิเล็กทรอนิกส์ตามรูปแบบและวิธีการตามที่ สปสช.กำหนด ในโปรแกรม e-Claim
- 4) การบันทึกรหัสการวินิจฉัยโรค (ICD10) เป็นไปตามแนวทางการสรุปและให้รหัสโรค ในกรณีการตรวจ lab เพื่อคัดกรอง ให้ใช้ Z11.5 Special screening examination for other viral diseases เป็นรหัสการวินิจฉัยอื่นร่วมด้วย เพื่อใช้ในการประมวลผลจ่ายชดเชย
- 5) หน่วยบริการต้องบันทึกรหัสโครงการพิเศษ SCRCOV การตรวจคัดกรองและตรวจทางห้องปฏิบัติการโควิด 19 ตามที่กำหนด รายละเอียดตามวิธีการบันทึกข้อมูลขอรับค่าใช้จ่ายในโปรแกรม e-Claim
- 6) สปสช. จะตอบกลับผลการส่งข้อมูลทุกวันจันทร์ พุธ และศุกร์ แสดงให้หน่วยบริการทราบทาง www.eclaim.nhso.go.th โดยจะตัดยอดข้อมูลทุก 15 วัน และจะมีการโอนเงินให้หน่วยบริการไม่เกิน 5 วันนับจากวันตัดยอดข้อมูล

ปฏิทินการออก Statement OP สิทธิ UC

วันที่ส่งข้อมูล	วันตัดยอดข้อมูล	วันที่ออก Statement	วันที่โอนเงิน
วันที่ 1 – 15 ของทุกเดือน	ทุกวันที่ 15 ของเดือน	วันที่ 16 ของเดือน	วันที่ 20 ของเดือน
วันที่ 16 – สิ้นเดือน	วันที่สิ้นเดือน	วันที่ 1 ของเดือน ถัดไป	วันที่ 5 ของเดือน ถัดไป

เสนอคณะทำงานฯเพื่อ

1. รับทราบความก้าวหน้าผลงานการให้บริการผู้ป่วยใน การจ่ายชดเชยเงินไข่อัตราจ่ายพิเศษกรณีผู้ป่วยใน และการชดเชย COVID-19 ปี 2564 (ตุลาคม – มีนาคม 2564)
2. มอบ สปสช.เขต 8 อุดรธานี CFO เขตและ CFOจังหวัด กำกับติดตามผลงานบริการของหน่วยบริการในพื้นที่ต่อไป หากพบความผิดปกติให้รายงานคณะทำงานฯ เพื่อทราบและพิจารณา

