

**รายงานการประชุม**  
**คณะกรรมการบริหารจัดการและพัฒนาประสิทธิภาพการเงินการคลัง เขตสุขภาพที่ ๘**  
**ครั้งที่ ๗/๒๕๖๓ วันที่ ๑๔ กันยายน ๒๕๖๓ เวลา ๐๙.๐๐ – ๑๖.๓๐ น.**  
**ณ ห้องประชุมรวงผึ้ง ชั้น ๕ สำนักงานเขตสุขภาพที่ ๘**

รายชื่อคณะกรรมการฯ ที่เข้าร่วมประชุม

๑. ภก.อิศรา	จรรยาธรรม	เภสัชกรเชี่ยวชาญ รพ.สกลนคร	รองประธานคณะกรรมการ
๒. นพ.ทวีรัชต์	ศรีกุลวงศ์	นายแพทย์เชี่ยวชาญ ( ด้านเวชกรรมป้องกัน )	สสจ.อุดรธานี
๓. นพ.ไพโรจน์	รัตนะเจริญธรรม	นายแพทย์เชี่ยวชาญ ( ด้านเวชกรรมป้องกัน )	สสจ.หนองคาย
๔. นพ.ประพนธ์	เครือเจริญ	ผู้อำนวยการ รพ.กุดจับ	
๕. นพ.วรชัย	อาชวานันท์กุล	ผู้อำนวยการ รพ.วาริชภูมิ	
๖. พญ.ฤดีมน	สกุลคู	นายแพทย์เชี่ยวชาญ รพ.หนองคาย	
๗. พญ.ปิยะฉัตร	วรรณาสุนทรไชย	นายแพทย์ชำนาญการพิเศษ รพ.อุดรธานี	
๘. นางมะลิณี	แดนรักษ์	นักวิชาการสาธารณสุขชำนาญการพิเศษ สสจ.สกลนคร	
๙. นางสินีนาด	จรรยาธรรม	นักวิชาการสาธารณสุขชำนาญการ สสจ.สกลนคร	
๑๐. นางสาวสุทัชชา	วิทยพานิชกร	นักวิชาการเงินและบัญชีชำนาญการ สสจ.สกลนคร	
๑๑. นางกนกพร	ไทรสุวรรณ์	นักวิชาการสาธารณสุขชำนาญการ สสจ.นครพนม	
๑๒. นางอรพรรณ	สาตมะเริง	นักวิชาการสาธารณสุขชำนาญการ สสจ.นครพนม	
๑๓. นางสุภาภรณ์	ดวงสงค์	นักจัดการงานทั่วไปปฏิบัติการ รพ.นาทม	
๑๔. นางอัญชลีพร	วุฒิเป็ก	นักวิชาการสาธารณสุขชำนาญการพิเศษ สสจ.หนองคาย	
๑๕. นายสง่า	ไชยนา	นักวิชาการสาธารณสุขชำนาญการ สสจ.หนองบัวลำภู	
๑๖. นางยุวดี	พลอยเจริญ	นักวิชาการเงินและบัญชีชำนาญการ สสจ.หนองบัวลำภู	
๑๗. นางวงเดือน	เหล่าอรุณ	นักวิเคราะห์นโยบายและแผนชำนาญการพิเศษ สสจ.อุดรธานี	
๑๘. นางมยุรี	คนยัง	นักวิชาการสาธารณสุขชำนาญการ สสจ.อุดรธานี	
๑๙. นางบุญอุทริกา	ครุฑใจกล้า	พยาบาลวิชาชีพชำนาญการ รพ.อุดรธานี	
๒๐. นางประวิณ	เรืองโรจน์	เจ้าพนักงานการเงินและบัญชีชำนาญงาน รพ.กุดจับ	
๒๑. นางนริสา	ชูสุวรรณ	นักวิชาการสาธารณสุขชำนาญการพิเศษ สสจ.เลย	
๒๒. นายรัฐภูมิ	มีวันคำ	นักวิชาการสาธารณสุขชำนาญการ สสจ.เลย	
๒๓. นางเยาวลักษณ์	สอนสุรัตน์	เจ้าพนักงานการเงินและบัญชี สสจ.เลย	
๒๔. นายदनัย	สุทธิพรไพศาลกุล	นักวิชาการสาธารณสุขชำนาญการพิเศษ สสจ.บึงกาฬ	
๒๕. ภก.วิจิต	เหล่าวัฒนาถาวร	เภสัชกรชำนาญการพิเศษ รพ.นครพนม	เลขานุการ
๒๖. นางรุ่งทิพย์	เอกพงษ์	นักวิชาการสาธารณสุขชำนาญการ สนง.เขตสุขภาพที่ ๘	ผู้ช่วยเลขานุการ
๒๗. นางสาววันวิศา	ผาแสน	นักวิเคราะห์นโยบายและแผน สนง.เขตสุขภาพที่ ๘	ผู้ช่วยเลขานุการ
๒๘. นางสาวธัญดา	สะพังเงิน	นักวิชาการเงินและบัญชี สนง.เขตสุขภาพที่ ๘	ผู้ช่วยเลขานุการ
๒๙. นางสาวกรรณิการ์	ม้ามงคล	นักวิชาการเงินและบัญชี สนง.เขตสุขภาพที่ ๘	ผู้ช่วยเลขานุการ

รายชื่อคณะกรรมการฯ ที่ไม่เข้าประชุม เนื่องจากติดภารกิจ

๑. นพ.ประเมษฐ์	กิ่งไก่อ	นายแพทย์สาธารณสุขจังหวัดอุดรธานี	ประธานคณะกรรมการ
๒. นพ.มานพ	ฉลาดธัญญกิจ	นายแพทย์เชี่ยวชาญ ( ด้านเวชกรรมป้องกัน )	สสจ.สกลนคร
๓. นพ.พนัส	วงษ์เกลียวเวียน	นายแพทย์เชี่ยวชาญ ( ด้านเวชกรรมป้องกัน )	สสจ.หนองบัวลำภู
๑. นพ.ภมร	ดรุธ	นายแพทย์เชี่ยวชาญ ( ด้านเวชกรรมป้องกัน )	สสจ.บึงกาฬ
๒. นพ.ธราพงษ์	กับโก	นายแพทย์เชี่ยวชาญ ( ด้านเวชกรรมป้องกัน )	สสจ.นครพนม
๓. นพ.กิตตินาด	ติยะพิบูลย์ไชยา	ผู้อำนวยการ รพ.อากาศอำนวย	
๑. นพ.ยอดลักษ์	สัยลังกา	ผู้อำนวยการ รพ.ผาขาว	
๒. นพ.ธงศักดิ์	มีเพียร	ผู้อำนวยการ รพ.หนองหาน	
๓. ภก.ดำรงเกียรติ	ตั้งเจริญ	เภสัชกรเชี่ยวชาญ รพ.อุดรธานี	
๔. นพ.กมล	แช่ปิง	นายแพทย์ชำนาญการพิเศษ รพ.บึงกาฬ	

๕. นพ.ทวีศักดิ์	ศานติวารังคณา	นายแพทย์ชำนาญการพิเศษ รพ.เลย
๖. นพ.รณรงค์	ศรีพล	ผู้อำนวยการ รพ.วังสะพุง
๗. นางสาวมัลลิกา	จันทะสาย	นักวิชาการเงินและบัญชีชำนาญการพิเศษ รพ.สกลนคร
๘. นายปรีชา	อนุสนธิ์	เจ้าพนักงานการเงินและบัญชีชำนาญงาน สสจ.นครพนม
๙. นางสาวเฉลิมขวัญ	ลำทอง	นักวิชาการเงินและบัญชี สสจ.นครพนม
๑๐. นางอมร	ระวีวรรณ	นักวิชาการสาธารณสุขชำนาญการ สสจ.หนองคาย
๑๑. นางอุดมศรี	แสงสว่าง	นักวิชาการเงินและบัญชีชำนาญการ สสจ.หนองคาย
๑๒. นางชฎาภา	อุปดิษฐ์	นักทรัพยากรบุคคลชำนาญการ สสจ.หนองคาย
๑๓. นางสาวรื่นฤดี	แสนมนตรี	เจ้าพนักงานการเงินและบัญชีอาวุโส สสจ.อุดรธานี
๑๔. นางสาวกาญจนา	ศรีสวัสดิ์	นักวิชาการเงินและบัญชีชำนาญการพิเศษ รพ.เลย
๑๕. นางรุ่งนภา	อารีรมย์	นักวิชาการเงินและบัญชีปฏิบัติการ รพ.บึงกาฬ
๑๖. นางศิริพร	หาญเชิงชัย	นักวิชาการเงินและบัญชี รพ.พรเจริญ
๑๗. นพ.สุริยันต์	ปัญหาราช	นายแพทย์เชี่ยวชาญ รพ.หนองบัวลำภู
๑๘. นายเสนห์	ไชยไพศาล	นักวิชาการสาธารณสุขชำนาญการพิเศษ สสจ.หนองบัวลำภู
๑๙. นางนริสา	ทุมสวัสดิ์	เจ้าพนักงานการเงินและบัญชีชำนาญงาน สสจ.เลย
๒๐. นางสาวกนกพร	ลาภวิไล	นักวิชาการเงินและบัญชี รพ.ธาตุพนม
๒๑. นางสาวสิตาพัชร์	โรจนาศศิรัตน์	นักวิชาการเงินและบัญชี สนง.เขตสุขภาพที่ ๘

ผู้ช่วยเลขานุการ

## รายชื่อผู้เข้าร่วมประชุม

๑. นางวรรธิตา	เกตวรรณดี	หัวหน้ากลุ่มภารกิจบริหารกองทุน สปสช.เขต ๘ อุดรธานี
๒. นายภัททติศ	วะลาพุทธ	นักวิชาการสาธารณสุขชำนาญการ รพ.อุดรธานี
๓. นายนันท์กฤต	ทวยมีฤทธิ์	นักวิชาการเงินและบัญชีปฏิบัติการ สสจ.นครพนม

## เริ่มประชุมเวลา ๐๙.๐๐ น.

เนื่องจากประธานคณะกรรมการฯ ติดภารกิจ จึงมอบหมาย ภก.อิตรา จรุงธรรม เกษักรเชี่ยวชาญ รพ.สกลนคร รองประธานคณะกรรมการ ปฏิบัติหน้าที่ประธานฯ โดยได้กล่าวเปิดประชุม และดำเนินการตามวาระ ดังนี้

## ระเบียบวาระที่ ๑ ประธานแจ้งเพื่อทราบ

- ไม่มี

## ระเบียบวาระที่ ๒ รับรองรายงานการประชุม คณะกรรมการบริหารจัดการและพัฒนาประสิทธิภาพการเงินการคลัง เขตสุขภาพที่ ๘ ครั้งที่ ๖/๒๕๖๓ วันที่ ๑๔ สิงหาคม ๒๕๖๓

นางรุ่งทิพย์ เอกพงษ์ นักวิชาการสาธารณสุขชำนาญการ สรุปรายงานการประชุมคณะกรรมการบริหารจัดการและพัฒนาประสิทธิภาพการเงินการคลัง เขตสุขภาพที่ ๘ ครั้งที่ ๖/๒๕๖๓ วันที่ ๑๔ สิงหาคม ๒๕๖๓ จำนวน ๘ หน้า ตามเอกสารเสนอต่อที่ประชุม เพื่อพิจารณารับรองรายงานการประชุมดังกล่าว หากมีประเด็นที่ต้องปรับแก้ไขให้แจ้งทีมเลขานุการ

## มติที่ประชุม

รับรองรายงานการประชุม

## ระเบียบวาระที่ ๓ เรื่องติดตาม

๓.๑ สถานการณ์การเงินการคลัง แนวโน้มสภาพคล่อง ทางการเงินการคลังของหน่วยบริการ ในเขตสุขภาพที่ ๘ ณ ๓๑ สิงหาคม ๒๕๖๓

นางรุ่งทิพย์ เอกพงษ์ นำเสนอที่ประชุม ดังนี้

หน่วยบริการในเขตสุขภาพที่ ๘ มี Risk Score ๗ (MOPH) ๑ แห่งคือ รพ.ธาตุพนม คิดเป็นร้อยละ ๑.๑๓%, มีกลุ่มที่มี Risk Score ๖ (MOPH) ทั้งหมด ๕ แห่ง ได้แก่ รพ.พังโคน, รพ.อากาศอำนวย, รพ.โคกศรีสุพรรณ, รพ.ท่าบ่อ และรพ.โพธิ์ตาก คิดเป็นร้อยละ ๕.๖๘%, และมี Risk Score ๗ (EBITDA R๘) ๔ แห่ง คือ รพ.ธาตุพนม, รพ.ศรีเชียงใหม่, รพ.โพธิ์ตาก และ รพ.บ้านดุง คิดเป็นร้อยละ ๖.๘๑%

/ สถานการณ์...

สถานการณ์การเงินการคลัง ของหน่วยบริการในเขตสุขภาพที่ ๘ ณ ๓๑ สิงหาคม ๒๕๖๓

ลำดับ	จังหวัด	Risk Score 7 (แห่ง)			NI MOPH (ล้านบาท)	NI R8 (ล้านบาท)	EBITDA R8 (ล้านบาท)	NWC (ล้านบาท)
		NI	NI	EBITDA				
		MOPH	R8	R8				
1	นครพนม	1	1	1	133.08	81.80	106.91	445.31
2	บึงกาฬ	0	0	0	29.40	8.54	81.00	230.00
3	เลย	0	0	0	83.26	58.30	90.86	341.91
4	สกลนคร	0	3	0	85.18	53.33	271.06	336.13
5	หนองคาย	0	1	2	291.56	282.17	133.20	316.21
6	หนองบัวลำภู	0	1	0	7.93	- 13.35	53.54	73.71
7	อุดรธานี	0	1	1	269.16	180.57	70.44	1,149.43
รวมเขต 8		1	7	4	899.57	651.36	807.01	2,892.70

สรุปผลการประเมิน ๗ plus Efficiency ณ ๓๑ สิงหาคม ๒๕๖๓ มีหน่วยบริการในเขตสุขภาพที่ ๘ ผ่านเกณฑ์ ๙ แห่ง ได้แก่ รพ.โพนสวรรค์, รพ.ผาขาว, รพ.โพนนาแก้ว, รพ.นากลาง, รพ.อุดรธานี, รพ.ห้วยแก้ว, รพ.ไชยวาน, รพ.บ้านผือ, และ รพ.บ้านดุง คิดเป็นร้อยละ ๑๐.๒๓ % สรุปภาพรายจังหวัด ไม่มีจังหวัดใดผ่านเกณฑ์

ข้อเสนอจาก กก.

ประธาน : ขอให้ทุกจังหวัดเร่งรัดการจ่ายหนี้ตามจ่ายระหว่างกัน ควรมีการบูรณาการการช่วยเหลือกันภายในจังหวัด, ขอให้ทีม CFO เขตสุขภาพที่ ๘ จัดทำข้อมูลเปรียบเทียบ ๗ Efficiency เพื่อให้เห็นถึงการพัฒนาประสิทธิภาพ

มติที่ประชุม

๑. รับทราบ สถานการณ์การเงินการคลัง ของหน่วยบริการในเขตสุขภาพที่ ๘ ณ ๓๑ สิงหาคม ๒๕๖๓

๒. มอบ CFO จังหวัดนครพนม กำกับติดตาม เฝ้าระวังสถานการณ์การเงินการคลัง ของ รพ.ธาตุพนม อย่างใกล้ชิด

๓. ขอให้ทุกจังหวัดเร่งรัดการจ่ายหนี้ตามจ่ายระหว่างกัน และควรมีการบูรณาการ การช่วยเหลือกันภายในจังหวัด

๔. มอบ CFO เขตสุขภาพที่ ๘ จัดทำข้อมูลเปรียบเทียบ ๗ Efficiency ของหน่วยบริการในเขตสุขภาพที่ ๘

๓.๒ รายงานผลการตรวจสอบคะแนน Mapping Electronic งบทดลอง ของหน่วยบริการ ในเขตสุขภาพที่ ๘ ข้อมูล ณ ๓๑ สิงหาคม ๒๕๖๓

นางรุ่งทิพย์ เอกพงษ์ นำเสนอที่ประชุม ดังนี้

๑. Mapping Electronic MOPH เป้าหมาย รพ.แม่ข่าย จะต้องได้คะแนน ๑๐๐ คะแนนเต็ม ผลการดำเนินงาน ผ่านเกณฑ์จำนวน ๘๗ แห่ง คิดเป็นร้อยละ ๙๘.๘๖ รพ.ที่ไม่ผ่านเกณฑ์คือ รพ.เอราวัณ เนื่องจากบันทึกบัญชีค่าวัสดุติดด้าน

๒. Mapping Electronic R๘ เป้าหมาย รพ.แม่ข่าย จะต้องได้คะแนน ๘๐ คะแนนขึ้นไป ผลการดำเนินงาน ผ่านเกณฑ์จำนวน ๘๘ แห่ง คิดเป็นร้อยละ ๑๐๐ โดยมีคะแนนเฉลี่ย ร้อยละ ๙๙.๕๖

หน่วยบริการที่ได้คะแนน Mapping Electronic R๘ ไม่เต็ม ๑๐๐ คะแนน มี ๑๕ แห่งดังนี้

ลำดับ	จังหวัด	รหัส	หน่วยบริการ	เรื่องที่ 1	เรื่องที่ 2	เรื่องที่ 3	เรื่องที่ 4	เรื่องที่ 5	เรื่องที่ 6	เรื่องที่ 7	เรื่องที่ 8	ผลคะแนนรวม
				คะแนนเต็ม	คะแนนเต็ม	คะแนนเต็ม	คะแนนเต็ม	คะแนนเต็ม	คะแนนเต็ม	คะแนนเต็ม	คะแนนเต็ม	คะแนนเต็ม
				21.00	8.00	6.00	27.50	11.00	10.75	0.75	15.00	100.00
1	นครพนม	10711	นครพนม,รพท.	21.00	8.00	6.00	27.50	10.50	10.75	0.75	15.00	99.50
2	นครพนม	11104	ปลาปาก,รพช.	21.00	8.00	6.00	26.25	11.00	10.75	0.75	15.00	98.75
3	เลย	11034	ภูเรือ,รพช.	21.00	8.00	6.00	27.50	11.00	10.50	0.75	15.00	99.75
4	เลย	11036	วังสะพุง,รพช.	21.00	8.00	6.00	27.50	11.00	10.75	0.75	13.50	98.50
5	สกลนคร	10710	สกลนคร,รพศ.	21.00	8.00	6.00	26.25	11.00	10.75	0.75	13.50	97.25
6	สกลนคร	11091	พระอาจารย์มีนอจจาโร,รพช.	21.00	8.00	6.00	27.50	11.00	10.75	0.75	13.50	98.50
7	สกลนคร	11450	สมเด็จพระพุทธพรหมสว่างแดนดิน,รพท.	21.00	8.00	6.00	26.25	11.00	10.75	0.75	15.00	98.75
8	หนองคาย	10706	หนองคาย,รพท.	21.00	8.00	6.00	27.50	11.00	10.75	0.75	12.00	97.00
9	หนองคาย	28811	เฝ้าไร่,รพช.	18.00	8.00	6.00	27.50	11.00	10.75	0.75	13.50	95.50
10	หนองบัวลำภู	10704	หนองบัวลำภู,รพท.	21.00	8.00	6.00	23.75	11.00	10.75	0.75	13.50	94.75
11	หนองบัวลำภู	23367	นาวัง เฉลิมพระเกียรติ 80 พรรษา,รพช.	21.00	8.00	6.00	27.50	11.00	10.75	0.75	13.50	98.50
12	อุดรธานี	10671	อุดรธานี,รพศ.	18.00	8.00	6.00	26.25	11.00	10.75	0.75	12.00	92.75
13	อุดรธานี	11015	กุมภวาปี,รพท.	21.00	8.00	6.00	26.25	11.00	10.75	0.75	15.00	98.75
14	อุดรธานี	11022	วังสามหมอ,รพช.	18.00	7.00	6.00	27.50	11.00	10.75	0.75	15.00	96.00
15	อุดรธานี	25059	ประจักษ์ศิลปาคม,รพช.	21.00	8.00	6.00	26.25	11.00	10.50	0.75	13.50	97.00

/หมายเหตุ ...

หมายเหตุ : รพ.เอราวัณ ไม่ผ่าน Mapping Electronic MOPH เนื่องจากการบันทึกบัญชีค่าสุทธิผิดด้าน ซึ่งในข้อนี้ไม่ได้อยู่ในเกณฑ์ Mapping Electronic R๘ โดย คทง.Auditor ได้รับทราบแล้วปัญหาแล้ว และจะพัฒนาเกณฑ์ Mapping Electronic R๘ ให้ครอบคลุมมากยิ่งขึ้นในปี ๒๕๖๔ ต่อไป

**ข้อเสนอ คกก.**

ประธาน : ขอให้ทีม CFO ระดับเขต จัดทำข้อมูลเปรียบเทียบระหว่างช่วงเริ่มดำเนินการ กับช่วงสิ้นปีงบประมาณ เพื่อให้เห็นถึงพัฒนาการ ในการดำเนินงานของ Auditor เขต ๘ และจะได้รายงานความก้าวหน้าผลการดำเนินงานให้ คทง.๕๕๕ ทราบต่อไป

**มติที่ประชุม**

- ๑. รับทราบ ผลการตรวจสอบคะแนน Mapping Electronic งบทดลองในเขตสุขภาพที่ ๘ ณ ๓๑ สิงหาคม ๒๕๖๓
- ๒. มอบ คทง.Auditor เขตสุขภาพที่ ๘ ดำเนินการพัฒนา Mapping Electronic R๘ เพื่อใช้ดำเนินงานในปี ๒๕๖๔ ต่อไป

- ๓. มอบ คกก.CFO เขตสุขภาพที่ ๘ จัดทำข้อมูลผลงานเปรียบเทียบ ระหว่างช่วงเริ่มดำเนินการ กับช่วงสิ้นปีงบประมาณ เพื่อให้เห็นถึงพัฒนาการ ในการดำเนินงานของ Auditor เขต ๘ และรายงานความก้าวหน้าให้ คทง.๕๕๕ ทราบ

**๓.๓ รายงานผลการเบิกจ่าย Virtual Account กรณี OP Refer ในจังหวัด ประจำปีงบประมาณ ๒๕๖๓ ของหน่วยบริการในเขตสุขภาพที่ ๘**

นางวรรณิตา เกตวรณดี นำเสนอที่ประชุม ดังนี้

ร้อยละการเบิกจ่ายเป็นรายไตรมาส

Q1 ≥ 25% Q2 ≥ 50% Q3 ≥ 75% Q4 = 100% ณ 31 สิงหาคม 2563

จังหวัด	OP-AE ในจังหวัด	วงเงินจัดสรร	ร้อยละ
บึงกาฬ	13,800,000.00	13,800,000.00	100.00
หนองบัวลำภู	26,000,000.00	26,000,000.00	100.00
อุดรธานี	66,264,800.00	66,264,800.00	100.00
เลย	41,168,769.01	41,168,769.01	100.00
หนองคาย	46,030,382.23	46,030,382.23	100.00
สกลนคร	27,600,000.00	27,600,000.00	100.00
นครพนม	33,637,500.00	33,637,500.00	100.00
sumTotal	254,501,451.24	254,501,451.24	100.00

สัดส่วนการจัดสรรตามระดับกลุ่ม รพ.และสังกัด แยกรายจังหวัด ปีงบประมาณ 2563

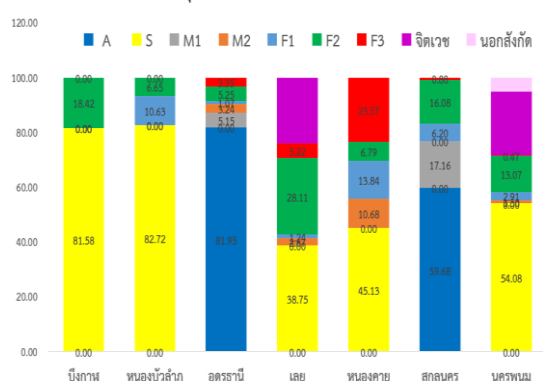

**ข้อเสนอ คกก.**

ขอให้ทุกจังหวัดกันเงิน Virtual Account กรณี OP Refer ในจังหวัด ให้เป็นไปทิศทางเดียวกัน เช่น กันเฉพาะ OP Refer, อัตราการเรียกเก็บระหว่างกันเท่าๆ กัน โดยอยากให้หาแนวทางในการดำเนินการร่วมกันภายในระดับเขต

**มติที่ประชุม**

รับทราบ ผลการเบิกจ่าย Virtual Account กรณี OP Refer ในจังหวัด ประจำปีงบประมาณ ๒๕๖๓ ของหน่วยบริการในเขตสุขภาพที่ ๘

**ระเบียบวาระที่ ๔ เรื่องเพื่อทราบ**

มติและข้อสั่งการจากที่ประชุมคณะกรรมการกำหนดแนวทางการใช้จ่ายเงินกองทุนหลักประกันสุขภาพแห่งชาติ ของหน่วยบริการในสังกัดสำนักงานปลัดกระทรวงสาธารณสุข ระดับประเทศ (๗\*๗) ครั้งที่ ๗/๒๕๖๓ วันที่ ๑๘ สิงหาคม ๒๕๖๓ และครั้งที่ ๘/๒๕๖๓ วันที่ ๘ กันยายน ๒๕๖๓

นางรุ่งทิพย์ เอกพงษ์ นำเสนอที่ประชุมดังนี้

รับทราบ ตามมติ คกก. ดังนี้

คณะทำงานวิชาการ ๘๔๘ ได้มีการหารือและทบทวน หลักเกณฑ์การจัดสรรที่ผ่านความเห็นชอบจาก คกก.๗\*๗ โดยเห็นร่วมกันว่า เพื่อเพิ่มสภาพคล่องทางการเงินให้กับหน่วยบริการในสังกัด สป.สธ.จึงมีข้อเสนอปรับปรุงแนวทางและหลักเกณฑ์การจัดสรรเพื่อปิดยอดประกันขั้นต่ำบริการผู้ป่วยในปี ๒๕๖๓ ใหม่ ดังนี้

๑) ปรับจากการใช้เงินกันเพื่อปิดยอดขั้นต่ำมาใช้เงินจากส่วนต่างการจ่าย Base rate ด้วยผลงานบริการผู้ป่วยใน ๑๐ เดือนปี ๒๕๖๓ + ผลงาน สิงหาคม - กันยายน ๒๕๖๒ (ใช้งบ ๑,๙๖๖ ล้านบาท)

๒) ปรับเงินประกันขั้นต่ำจาก ๙๕% เป็น ๑๐๐% ของคาดการณ์รายรับปี ๒๕๖๓ ต้นปี

/๓) ใช้เงิน...

- ๓) ใช้เงินปิดประกันขั้นต่ำที่เหลือ ๕๗๗ ล้านบาท เติมให้กับหน่วยบริการที่ยอดรายรับยังไม่ถึง ๑๐๐% (ใช้เงิน ๔๖๐ ล้านบาท จาก ๕๗๗ ล้านบาท) ยอดเงินที่เหลือในระบบประมาณ ๑๑๖ ล้านบาท ปรับเปลี่ยนตามผลงาน
- ๔) จัดสรรเงินกันระดับประเทศที่เหลือจ่ายอยู่ ๕๗.๙๗ ล้านบาท
- ๕) จัดสรรตามผลงานรอบเดือน สิงหาคม ๒๕๖๓ จำนวนประมาณ ๒,๐๐๐ ล้านบาท

Flow การปิดยอดประกันขั้นต่ำบริการผู้ป่วยใน ประจำปี ๒๕๖๓

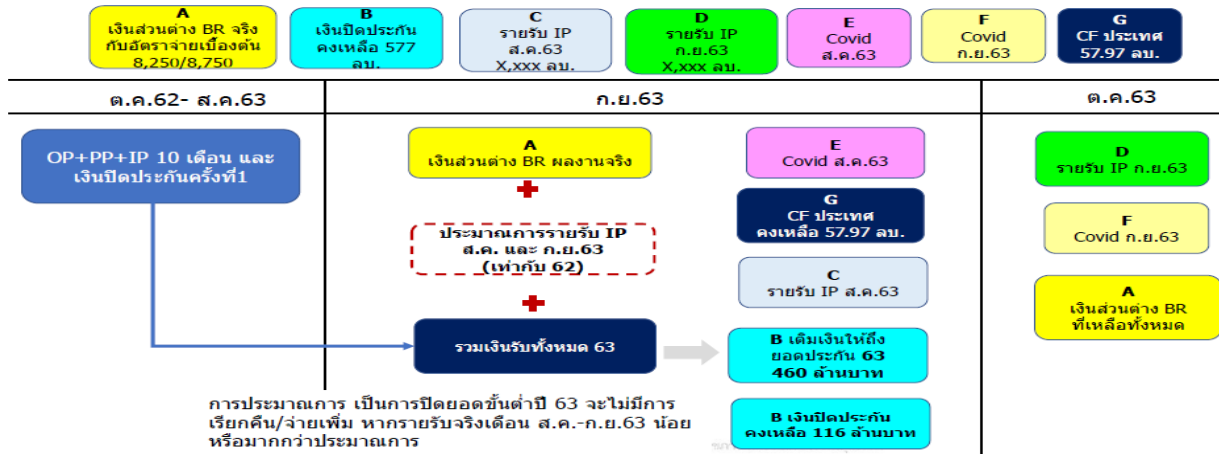

มติที่ประชุม  
รับทราบ

ระเบียบวาระที่ ๕ เรื่องเพื่อพิจารณา

- ๕.๑ พิจารณาหลักเกณฑ์การปรับเสียเงินกองทุนหลักประกันสุขภาพแห่งชาติ สำหรับหน่วยบริการสังกัด สป.สร. ปีงบประมาณ พ.ศ. ๒๕๖๔ ของหน่วยบริการในเขตสุขภาพที่ ๘
- ภก.อิศรา จรุงธรรม นำเสนอที่ประชุม ดังนี้
- ที่มา : มติการประชุม คกก.๗๗ ครั้งที่ ๗/๒๕๖๓ เมื่อวันที่ ๑๘ สิงหาคม ๒๕๖๓ และ มติ คกก. ๗๗ ครั้งที่ ๘/๒๕๖๓ วันที่ ๘ กันยายน ๒๕๖๓

๑. การจัดสรรงบ UC Basic Payment OP-PP-IP ประจำปี ๒๕๖๔

เปรียบเทียบ (ร่าง) ข้อเสนอการจัดสรรปี 2564 และ การจัดสรรปี 2563



รายการจัดสรรงบ		(ร่าง) 2564		ปี 2563		
• การกักเงินหลักการเดิม ไม่เกิน 10%	กักเงิน	6.19%	7,000,000,000	6.33%	7,000,000,000	
	ระดับประเทศ	0.27%	300,000,000	0.27%	300,000,000	
	ระดับเขต	2.65%	3,000,000,000	2.71%	3,000,000,000	
	กักเงิน Step Ladder+K+สำรอง IP Growth+ประกันรายรับ	3.27%	3,700,000,000	3.34%	3,700,000,000	
• เกลี่ย OP/PP/IP	OP/PP แบบ Step Ladder และ IP แบบ ค่า K กลุ่มและค่าเดิม					
• ประกันรายได้	ประกันขั้นต่ำ	ร้อยละ 100 ของยอดประกันปี 63 (1.CUP ใหม่แยกยอดประกันจากแม่ข่าย 2.CUP ที่รับประชากรเพิ่ม เพิ่มยอดประกันให้จากสัดส่วนรายรับหลัง SK เทียบยอดประกัน)		ร้อยละ 100 ของยอดประมาณการปี 62		
		เพิ่ม 0.3%	56,160,498,244		55,991,325,926	
• หลักเกณฑ์ปรับเกลี่ยรายรับ	หลักการเดิมไม่น้อยกว่าร้อยละ 100 ของ MOE UCในรพ.ที่มีประชากร UC ต่ำกว่า 30,000 คน ภายหลังจัดสรร Step Ladder และ Kuและป้องกันความเสี่ยงระดับประเทศ	เพิ่มเติมในส่วน				
	ข้อแตกต่าง/ วงเงินที่ใช้	MOE UC ปี 62 เติบโตไม่เกิน 5% (ใช้จัดสรร 64) วงเงินรวมลด -71.15%	17,785,750		61,656,480	
• หลักเกณฑ์ปรับเกลี่ยรายรับ	ป้องกันความเสี่ยงระดับประเทศ	เพิ่ม -65.14%	30,054,062		86,202,860	
	กรณี 1 รพ. ที่มีรายรับหลังหักเงินเดือนแล้วติดลบและไม่ได้รับการช่วยเหลือร้อยละ 100 ของ MOE UC โดยที่มี EBITDA (ก่อนได้รับเงินช่วยเหลือ) ติดลบ จัดสรรเพิ่มเติมตาม EBITDA ที่ติดลบ	ข้อแตกต่าง/ วงเงินที่ใช้	ลด -95.11%	670,743		13,728,551
	กรณี 2 รพ. ที่มียอดจัดสรรรวมทุกเกณฑ์ ไม่ถึง 10 ล้านบาท จัดสรรเพิ่มเติมให้ถึง 10 ล้านบาท	ข้อแตกต่าง/ วงเงินที่ใช้	เพิ่ม 15.79%	8,427,738		7,278,305
	กรณี 3 รพ. ที่มีที่ตั้งอยู่ในพื้นที่ชายแดนกรณีเฉพาะ จัดสรรเพิ่มเติมให้ร้อยละ 100 ของ EBITDA ที่ติดลบ	ข้อแตกต่าง/ วงเงินที่ใช้	ปี 64รพ. ที่มีที่ตั้งอยู่ในพื้นที่ชายแดนและในพื้นที่เฉพาะที่ผ่านการพิจารณา จัดสรรเพิ่มเติมให้ร้อยละ 100 ของ EBITDA ที่ติดลบ(มีค่าไม่เกินวงเงินที่ต้องช่วยเหลือ) -68.01%	13,984,706		43,720,206
	กรณี 4 รพ. ที่มีความเสี่ยงทางการเงินระดับ 4-7 ไตรมาส 3 ปี 2563 ประกอบกับ มีคะแนนบริหารประสิทธิภาพ (TPS) ระดับ7-10 จัดสรรเพิ่มเติมตาม EBITDA ที่ติดลบ ไม่เกิน 10 ล้านบาท	ข้อแตกต่าง/ วงเงินที่ใช้	ปรับเกณฑ์ TPS วงเงินลด -67.54%	6,970,876		21,475,798

เปรียบเทียบ (ร่าง) ข้อเสนอการจัดสรรปี 2564 และ การจัดสรรปี 2563



รายการจัดสรรงบ		(ร่าง) 2564		ปี 2563		
• ระดับเขต	หลักการคงเดิม	1) อัตราคงที่		1) อัตราคงที่		
		เพิ่ม 0%	480,000,000		480,000,000	
		2) ช่วย NWC(Q4Y62)รายเขตไม่ให้เปลี่ยนแปลงเกิน±5% ของNWCที่เคยช่วยปีที่ผ่านมา(Q4Y61) (1) ร้อยละ 60 ช่วย NWC (2) ร้อยละ 40 ช่วยตามสัดส่วนรพ.ระดับ M1, M2 และ F1 (5:3:2)		2) จัดสรรตามNWCที่ลดลงและสัดส่วนรพ.F1,M2,M1 (1) ร้อยละ 70 ช่วย NWC (2) ร้อยละ 30 ช่วยตามสัดส่วนรพ.ระดับ M1, M2 และ F1 (5:3:2)		
		ลดลง -19.28%	1,038,327,422		1,286,301,178	
		ปรับNWC ปี 2562 ไม่ให้บวกหรือลบเกิน 5% ของปี 2561 วงเงินช่วยเหลือลดลง -2.17%	1,258,435,699		1,286,301,178	
		3) สัดส่วนวงเงินที่ลดลงจาก Step-K		3) สัดส่วนวงเงินที่ลดลงจาก Step-K		
		เพิ่ม 0%	520,000,000		520,000,000	
		4) สัดส่วนจำนวนประชากร		4) สัดส่วนจำนวนประชากร		
		เพิ่ม 3.9%	741,564,301		713,698,822	
• ประเทศ 300 ลม.	หลักการคงเดิม	จัดสรรไตรมาส 4				

ตารางการจัดสรรเงินกันเพื่อบริหารจัดการระดับเขต ๓,๐๐๐ ล้านบาท ปีงบประมาณ ๒๕๖๔

เขต	ประชากร UC 1 เมย.63	สัดส่วนประชากร	1. Fix cost เขต ละ 40 ล้านบาท	สัดส่วนเงินที่ ถูกหัก ออกไปช่วย	2.ช่วย NWC จำนวน วงเงินช่วย NWC รายเขตไม่ให้ เปลี่ยนแปลงจากปี 61 เกิน ±5% ส่วนที่ เหลือจัดสรรตาม ประชากร (ลม.)	2.1 ช่วย NWC (พิจารณาขอมูล NWC จาก รายงานการเงินปี 61 รวมกับปี 62) (ลม.)	2.2 ช่วยตาม สัดส่วนจำนวน รพ.M1,M2,F1 (ลม.)	3. จัดสรร ตามสัดส่วน วงเงินที่ช่วย เขตอื่น (ลม.)	4. จัดสรร ตาม ประชากร (ลม.)	รวมเงินระดับ เขต/จังหวัด (ลม.)	วงเงิน เทียบปี 63 (ลม.)	% เพิ่มลด จากปี 63
01	3,798,641	9.10%	40.00	0.00%	43.24	25.95	44.36	0.00	67.47	177.78	9.31	5.53%
02	2,459,273	5.89%	40.00	7.11%	131.17	78.70	29.38	36.98	43.68	228.75	3.74	1.66%
03	2,158,846	5.17%	40.00	0.00%	88.66	53.20	13.92	0.00	38.35	145.46	-8.05	-5.24%
04	2,861,756	6.85%	40.00	0.00%	164.53	98.72	42.09	0.00	50.83	231.64	-1.19	-0.51%
05	3,612,013	8.65%	40.00	29.52%	40.22	24.13	52.03	153.52	64.16	333.85	0.88	0.26%
06	3,823,587	9.16%	40.00	31.82%	73.74	44.25	55.35	165.47	67.92	372.99	13.08	3.64%
07	3,514,980	8.42%	40.00	0.00%	227.06	136.23	44.48	0.00	62.43	283.15	-18.27	-6.06%
08	4,127,723	9.89%	40.00	2.58%	139.57	83.74	41.57	13.41	73.32	252.04	3.52	1.42%
09	4,786,686	11.47%	40.00	17.20%	25.07	15.04	67.10	89.42	85.02	296.58	-3.98	-1.33%
10	3,341,361	8.00%	40.00	0.00%	83.59	50.15	32.15	0.00	59.35	181.65	3.91	2.20%
11	3,329,379	7.97%	40.00	0.00%	139.59	83.75	49.91	0.00	59.14	232.80	-5.99	-2.51%
12	3,934,544	9.42%	40.00	11.77%	101.99	61.19	31.02	61.20	69.89	263.30	3.03	1.16%
ผลรวม	41,748,789	100%	480.00	100%	1258.44	755.06	503.37	520.00	741.56	3000.00	0.00	0

๒. หลักการปรับเกลี่ยเงินกันสำหรับบริหารจัดการระดับเขต/จังหวัด ๓,๐๐๐ ล้านบาท ปี ๒๕๖๔ ให้ความสำคัญกับการสนับสนุนหน่วยบริการที่ต้องติดตามสถานะทางการเงินอย่างใกล้ชิด พื้นที่ก้นดาร์ และพื้นที่เสี่ยงภัย, ให้ใช้ข้อมูลรายรับรายจ่ายจากทุกแหล่งมาคำนวณ อย่างเหมาะสม โดยให้มีการตรวจทานจากหน่วยบริการสังกัด สป.สธ. ทุกระดับในเขต และสามารถกันเงินไว้ปรับเกลี่ยในระดับเขตได้ ไม่เกินร้อยละ ๑๕ แต่ต้องดำเนินการปรับเกลี่ยให้เสร็จภายในไตรมาสที่ ๓ ทั้งนี้ กลไกการปรับเกลี่ยให้ดำเนินการโดย คทง.๕๙ ระดับเขต โดยให้ผ่านความเห็นชอบจาก อปสข.

๓. ทุกจังหวัด สามารถกันเงิน Virtual Account OP Refer ภายในจังหวัด ของหน่วยบริการในเขตสุขภาพที่ ๘

๔. ผลการจัดสรร งบ Hardship ปี ๒๕๖๔ (ไม่สามารถปรับเกลี่ยได้)

ภาพรวมรายเขต

หน่วยบริการ ในเขตสุขภาพที่ ๘

เขต	จัดสรรพื้นที่ก้นดาร์ และเสี่ยงภัย ปี 2564	จัดสรรพื้นที่ ขยายแผนภาคได้ ปี 2564	รวมจัดสรร
1	167,589,290		167,589,290
2	69,092,600		69,092,600
3	12,985,406		12,985,406
4	-		-
5	22,390,200		22,390,200
6	45,465,156		45,465,156
7	23,518,722		23,518,722
8	90,181,527		90,181,527
9	52,690,937		52,690,937
10	80,714,469		80,714,469
11	72,343,263		72,343,263
12	229,041,430	624,275,000	853,316,430
รวม	866,013,000	624,275,000	1,490,288,000

ลำดับ	หน่วยบริการ	ประเภทพื้นที่	Hardship1 พื้นที่ก้นดาร์และพื้นที่เสี่ยงภัย
1	รพ.มิ่งกาฬ	รพท/รพศระดับข	8,039,653.51
2	รพ.เขภา	พื้นที่เฉพาะ ระดับ 1	4,945,317.39
3	รพ.มิ่งโขงหลวง	พื้นที่เฉพาะ ระดับ 1	4,094,336.12
4	รพ.บึงคล้า	พื้นที่เฉพาะ ระดับ 1	3,918,736.81
5	รพ.สุวรรณคูหา	พื้นที่เฉพาะ ระดับ 1	5,377,561.84
6	รพ.กุมภวาปี	รพท/รพศระดับ ก	5,646,717.40
7	รพ.น้ำโสม	พื้นที่เฉพาะ ระดับ 1	4,783,225.72
8	รพ.นาแก	พื้นที่เฉพาะ ระดับ 1	4,756,210.44
9	รพ.ปากชม	พื้นที่เฉพาะ ระดับ 1	4,918,302.11
10	รพ.นาแห้ว	พื้นที่เฉพาะ ระดับ 2	5,175,381.96
11	รพ.ภูหลวง	พื้นที่เฉพาะ ระดับ 1	4,215,904.87
12	รพ.ผาขาว	พื้นที่เฉพาะ ระดับ 1	4,364,488.91
13	รพ.ด่านซ้าย	พื้นที่เฉพาะ ระดับ 1	5,323,531.28
14	รพ.สังคม	พื้นที่เฉพาะ ระดับ 1	4,215,904.87
15	รพ.นิคมจำบอน	พื้นที่เฉพาะ ระดับ 1	4,040,305.57
16	รพ.วานรนิวาส	รพท/รพศระดับ ก	5,945,413.94
17	รพ.รสว่างแดนดิน	รพท/รพศระดับ ก	6,218,136.86
18	รพ.นาทม	พื้นที่เฉพาะ ระดับ 1	4,202,397.24
			<b>90,181,526.84</b>

๕. หลักการ การปรับเปลี่ยน PP Non UC ปี ๒๕๖๔ ค่าบริการสร้างเสริมสุขภาพและป้องกันโรคสำหรับบริการพื้นฐาน กรณีสิทธิอื่นๆ ที่ไม่ใช่สิทธิ UC คำนวณวงเงินตามจำนวน ปชก.สิทธิอื่นๆ ระดับจังหวัด โดยปรับเปลี่ยนให้หน่วยบริการทั้งภาครัฐและเอกชนทุกสังกัดตามความจำเป็นและเหมาะสม การปรับเปลี่ยนให้ สปสช.เขตหารือกับผู้แทน สป.สธ.ระดับจังหวัดหรือระดับเขต เพื่อดำเนินการปรับเปลี่ยนให้หน่วยบริการ โดยผ่านความเห็นชอบจาก อปสข.

#### เสนอคณะกรรมการ CFO ระดับเขต เพื่อพิจารณา ดังนี้

๑. เพื่อทราบร่างการจัดสรร เงินกองทุนหลักประกันสุขภาพแห่งชาติ สำหรับหน่วยบริการในสังกัด สป.สธ.ปี ๒๕๖๔
๒. ร่วมกันจัดทำหลักเกณฑ์การปรับเปลี่ยน เงินกองทุนหลักประกันสุขภาพแห่งชาติ สำหรับหน่วยบริการ ในเขตสุขภาพที่ ๘ ประจำปี ๒๕๖๔

#### ข้อเสนอจาก กกก.

๑. การกันเงิน CF เพื่อใช้ปรับเปลี่ยนระดับเขต/จังหวัดปี ๒๕๖๔
    - ๑.๑ นพ.วรชัย อาชวานันทกุล CFO จ.สกลนคร : เห็นควรกันเงิน CF เพื่อใช้ปรับเปลี่ยนระดับเขต/จังหวัดปี ๒๕๖๔ ลดลง เนื่องจากมีการบรรจุ ขรก.รุ่น COVID-19 ทำให้ คชจ. LC ลูกจ้างชั่วคราว+พกส.ที่หน่วยบริการต้องจ่ายจากเงินบำรุงลดลง
    - ๑.๒ CFO จ.อุดรธานี, จ.หนองคาย และ จ.หนองบัวลำภู : เห็นด้วยกับการกันเงิน CF เพื่อใช้ปรับเปลี่ยนระดับเขต/จังหวัดปี ๒๕๖๔ ลดลง เนื่องจากหากใช้เงินมาปรับเปลี่ยนตั้งแต่ต้นปี จะทำให้จังหวัดบริหารจัดการและปรับเปลี่ยนให้กับหน่วยบริการที่มีปัญหาสภาพคล่องทางการเงินตั้งแต่ต้นปี
    - ๑.๓ ประธาน : เห็นควรกันเงิน CF ระดับเขตปี ๒๕๖๔ ลดลงเหลือ ๑๐% โดยมอบกลุ่มงาน CFO จัดทำข้อมูลค่าใช้จ่าย LC ที่ลดลง หลังจากมีการบรรจุ ขรก.รุ่น COVID-19 เสนอให้ คทง.๕๕๕ เพื่อพิจารณาต่อไป
  ๒. หลักเกณฑ์การปรับเปลี่ยนเงินกันสำหรับบริหารจัดการระดับเขต/จังหวัด ประจำปี ๒๕๖๔ (ค่า K๑, K๒, K๓ เช่นเดิมกับปี ๒๕๖๓)
    - ๒.๑ ด้านประสิทธิภาพการบริหารจัดการของจังหวัด (K๑) คำนำนักร้อยละ ๓๕
      - การกระจาย EBITDA (น้ำหนักร้อยละ 50)
      - มาตรฐานการบันทึกบัญชี (R๘ERP) ประเมิน รพ.นำร่องในจังหวัด โดยมีการปรับเกณฑ์ประเมินในปี ๒๕๖๔ (น้ำหนักร้อยละ ๕๐)
    - ๒.๒ เกณฑ์ความมั่นคง (K๒) คำนำนักร้อยละ ๓๕
      - การวิเคราะห์ความมั่นคง โดยการวิเคราะห์แนวโน้มที่ตีขึ้นจากเดิมจาก Risk Score ๐-๗ โดยใช้คะแนนระดับความเสี่ยงทางการเงิน Risk Score Q๔ ปี ๒๕๖๒ และ Risk Score EBITDA R๘ ณ ๓๑ สิงหาคม ๒๕๖๓ (น้ำหนักร้อยละ ๕๐)
      - การควบคุม Unit Cost (น้ำหนักร้อยละ ๕๐)
- \*\* ค่า K๑, K๒ ใช้ข้อมูลเดือน สิงหาคม ๒๕๖๓ โหลดข้อมูล ณ วันที่ ๑๑ กันยายน ๒๕๖๓ เวลา ๐๙.๓๐ น. ยกเว้นข้อมูล Unit cost ใช้ข้อมูลเดือน กรกฎาคม ๒๕๖๓ โหลดข้อมูล วันที่ ๒๐ กันยายน ๒๕๖๓ เวลา ๐๙.๓๐ น.
- ๒.๓ ด้านผลลัพธ์ Outcome สุขภาพ (K๓) คำนำนักร้อยละ ๓๐
 

การบรรลุตัวชี้วัดยุทธศาสตร์เขตสุขภาพที่ ๘ ประจำปี ๒๕๖๓ ดังนี้

    1. ตัวชี้วัดสาขาหัวใจ
      - อัตราตายผู้ป่วยกล้ามเนื้อหัวใจตายเฉียบพลันชนิด STEMI (น้ำหนักร้อยละ 50)
      - ร้อยละของการให้การรักษาผู้ป่วย STEMI ได้มาตรฐานตามเวลาที่กำหนด (น้ำหนักร้อยละ 50)
    2. ตัวชี้วัดสาขาไข้เลือดออก
      - อัตราป่วยโรคไข้เลือดออกลดลง จากค่ามัธยฐานย้อนหลัง 5 ปี (น้ำหนักร้อยละ 50)
      - ร้อยละของผู้ป่วยไข้เลือดออกได้รับการควบคุมและสอบสวนโรคครบถ้วนทันเวลา (น้ำหนักร้อยละ 50)
    3. ตัวชี้วัดสาขา MCH
      - อัตราส่วนการตายมารดาไทยต่อการมีชีพแสนคน (น้ำหนักร้อยละ 50)
      - ร้อยละมารดาไทยตายจากสาเหตุ PPH (น้ำหนักร้อยละ 25)
      - ร้อยละมารดาไทยตายจากสาเหตุ PIH (น้ำหนักร้อยละ 25)
    4. ตัวชี้วัดสาขา NCD
      - ร้อยละผู้ป่วยโรคเบาหวานรายใหม่ลดลง  $\geq$  ร้อยละ 5 (น้ำหนักร้อยละ 50)
      - อัตราผู้ป่วยเบาหวานรายใหม่จากกลุ่มเสี่ยงเบาหวานไม่เกินร้อยละ 1.95 (น้ำหนักร้อยละ 50)

/\*\* ค่า K3...

\*\* ค่า K๓ ใช้ข้อมูลไตรมาสที่ ๓/๒๕๖๓ จาก Focal Point แต่ละ สาขา

กำหนดการจัดสรรเงินกันปรับเกลี่ยระดับเขต ปี ๒๕๖๔

- วันที่ ๒๑ กันยายน ๒๕๖๓ เสนอ คทง.๕๕ พิจารณาหลักเกณฑ์การจัดสรรเงินปรับเกลี่ยระดับเขต ปี ๒๕๖๔

- วันที่ ๒๒ กันยายน ๒๕๖๓ ได้รับ File การปรับเกลี่ยจากส่วนกลาง / สนง.เขตสุขภาพที่ ๘ ดำเนินการปรับเกลี่ย

ตามหลักเกณฑ์ฯ

- วันที่ ๒๕ กันยายน ๒๕๖๓ เสนอ อปสข.เพื่อพิจารณาอนุมัติหลักเกณฑ์การจัดสรรเงินปรับเกลี่ยระดับเขต ปี ๒๕๖๔ / สนง.เขตสุขภาพที่ ๘ ส่งตารางผลการปรับเกลี่ยฯ ให้ สสจ.ทุกจังหวัด เพื่อดำเนินการปรับเกลี่ยฯ

- วันที่ ๘ ตุลาคม ๒๕๖๓ สสจ.ทุกจังหวัด ส่งผลการปรับเกลี่ยฯ ให้ สนง.เขตสุขภาพที่ ๘

- วันที่ ๙ ตุลาคม ๒๕๖๓ สนง.เขตสุขภาพที่ ๘ ส่งผลการปรับเกลี่ยฯ ให้ สปสข.เขต ๘ อุดรธานี

๓. การกันเงิน การกันเงิน Virtual Account OP Refer ภายในจังหวัด ของหน่วยบริการในเขตสุขภาพที่ ๘ ปี ๒๕๖๔ ให้กันตามค่าใช้จ่ายตามจ่าย OP ในจังหวัด ที่เกิดขึ้นจริงกันไม่น้อยกว่าร้อยละ ๗๕ และมีการเพิ่มบริบทการกันเงินให้ครอบคลุมถึง การเยี่ยมยา, ยา Refer back และ ส่งตรวจ Lab โดย สสจ.ทุกจังหวัดดำเนินการส่งข้อมูลเรียกเก็บค่าใช้จ่ายค่าบริการทางการแพทย์ระหว่างกันส่งให้ สปสข. จ่ายให้หน่วยบริการทุกเดือนและกำหนดร้อยละการเบิกจ่าย ในแต่ละไตรมาส เป้าหมายการเบิกจ่าย Q๑ ≥ ๒๕% Q๒ ≥ ๕๐% Q๓ ≥ ๗๕% Q๔ = ๑๐๐% ณ ๓๑ สิงหาคม ๒๕๖๔

#### มติที่ประชุม

๑. การจัดสรรเงินปรับเกลี่ยระดับเขต ปี ๒๕๖๔ ให้หน่วยบริการ สป.สข.ในเขต ๘ งบปรับเกลี่ยเขต ๘ จำนวน ๒๕๒,๐๔๓,๑๙๑.๐๐ บาท เห็นชอบ ดังนี้

๑.๑ กัน ๑๐% เป็นเงิน ๒๕,๒๐๔,๓๑๙.๑๐ บาท

๑.๒ คงเหลือวงเงินปรับเกลี่ย ๒๒๖,๘๓๘,๘๗๑.๙๐ บาท ให้จังหวัดเพื่อปรับเกลี่ยให้ทุกหน่วยบริการมี EBITDA เป็นบวก โดยจัดสรรแบบกระตุ้น (Motivated) เพื่อขับเคลื่อนการบริหารจัดการที่มีประสิทธิภาพและความมั่นคง โดยกำหนดค่า K๑, K๒, K๓ ตามที่เสนอ

๒. เห็นชอบ การกันเงิน Virtual Account OP Refer ภายในจังหวัด ของหน่วยบริการในเขตสุขภาพที่ ๘ ปี ๒๕๖๔ ตามที่เสนอ

๓. การจัดสรรงบ Hardship ปี ๒๕๖๔ ให้หน่วยบริการในเขตสุขภาพที่ ๘ จำนวน ๑๘ แห่ง เป็นวงเงินจำนวน ๙๐,๑๘๑,๕๒๖.๘๔ บาท (ไม่สามารถปรับเกลี่ยได้)

๔. รับทราบหลักเกณฑ์การจัดสรรงบ PP Non UC ประจำปี ๒๕๖๔

๕. มอบ คกก.CFO เขต ๘ เสนอ คทง.๕๕ เพื่อพิจารณา และดำเนินการตามหลักเกณฑ์พร้อมทั้งรายงานผลการปรับเกลี่ยในการประชุมครั้งต่อไป

๕.๒ ผลการประเมินประสิทธิภาพการบริหารจัดการการเงินการคลัง จ.บึงกาฬ ในการรับเงินชดเชยค่าตอบแทนกำลังคนด้านสาธารณสุข (ฉ.๑๑, ฉ.๑๒) ปี ๒๕๖๓ จากเงินกันระดับเขต/จังหวัด ๑๕% ครั้งที่ ๑ ประจำปี ๒๕๖๓

ภก.อิศรา จรุงธรรม นำเสนอที่ประชุม ดังนี้

ที่มา : ตามมติ คกก.๕๕ ครั้งที่ ๒/๒๕๖๓ วันที่ ๑๙ มีนาคม ๒๕๖๓ เห็นชอบ ให้จัดสรรเงินกันระดับเขต/จังหวัด ๑๕% ครั้งที่ ๑/๒๕๖๓ เพื่อชดเชยผลกระทบจากการจัดสรร ค่าตอบแทนกำลังคนด้านสาธารณสุข (ฉ.๑๑, ฉ.๑๒) ปี ๒๕๖๓ ของจังหวัดบึงกาฬ เป็นเงินจำนวน ๒,๑๘๐,๔๘๒.๕๕ บาท เพื่อลดภาระค่าใช้จ่ายค่าตอบแทนฯ ของ รพ.สต. ตามนโยบาย ที่ต้องสนับสนุนให้เป็นลำดับแรก ซึ่งคณะกรรมการ CFO จังหวัดบึงกาฬได้ให้ข้อเสนอ จะจัดทำแผนพัฒนาประสิทธิภาพ โดยการพัฒนา ๗ Plus Efficiency และนำร่องการดำเนินงานโปรแกรม Accounting on cloud R๘ ERP ใช้งานสมบูรณ์ ทั้งระบบ ของหน่วยบริการทุกแห่งในจังหวัดบึงกาฬ

๑. ผลการประเมิน MOU จ.บึงกาฬ ข้อมูล ณ ๓๑ กรกฎาคม ๒๕๖๓

ลำดับที่	หน่วยบริการ	1. 7 Efficiency			2. R8ERP			รวมคะแนน ผลการประเมิน
		ผลการดำเนินงาน	คะแนน	ร้อยละ 20 ของคะแนน	ผลการดำเนินงาน	คะแนน	ร้อยละ 80 ของคะแนน	
		[1]	[2]=[1]*100	[3]=[2]*20/100	[4]	[5]=[4]*20	[6]=[5]*80/100	
1	บึงกาฬ,รพท.	3	42.86	8.57	5	100	80	88.57
2	พรเจริญ,รพช.	4	57.14	11.43	3	60	48	59.43
3	โซพิสัย,รพช.	1	14.29	2.86	3	60	48	50.86
4	เซกา,รพช.	4	57.14	11.43	3	60	48	59.43
5	ปากคาด,รพช.	2	28.57	5.71	3	60	48	53.71
6	บึงโขงหลง,รพช.	3	42.86	8.57	3	60	48	56.57
7	ศรีวิไล,รพช.	2	28.57	5.71	3	60	48	53.71
8	นุ่งคล้า,รพช.	2	28.57	5.71	5	100	80	85.71
<b>คะแนนเฉลี่ย</b>								<b>63.50</b>

๒. จ.บึงกาฬ ขออุทธรณ์ใช้ผลการดำเนินงาน R๘ERP เดือน กันยายน ๒๕๖๓

ลำดับที่	หน่วยบริการ	1. 7 Efficiency ณ กค.2563			2. R8ERP จ.บึงกาฬขออุทธรณ์ ณ กย.2563			รวมคะแนนผล การประเมิน
		ผลการดำเนินงาน	คะแนน	ร้อยละ 20 ของคะแนน	ผลการดำเนินงาน	คะแนน	ร้อยละ 80 ของคะแนน	
		(1)	(2)=(1/7*100)	(3)=(2)*20/100	(4)	(5)=(4)*20	(6)=(5)*80/100	
1	บึงกาฬ, รพท.	3	42.86	8.57	5	100	80	88.57
2	พรเจริญ, รพช.	4	57.14	11.43	5	100	80	91.43
3	โซ่พิสัย, รพช.	1	14.29	2.86	5	100	80	82.86
4	เซกา, รพช.	4	57.14	11.43	5	100	80	91.43
5	ปากคาด, รพช.	2	28.57	5.71	5	100	80	85.71
6	บึงโขงหลง, รพช.	3	42.86	8.57	4	80	64	72.57
7	ศรีวิไล, รพช.	2	28.57	5.71	4	80	64	69.71
8	นุ่งคล้า, รพช.	2	28.57	5.71	5	100	80	85.71
คะแนนเฉลี่ย								83.50

สรุปผลการประเมิน MOU จ.บึงกาฬ

รายการ	1. ข้อมูล (ตาม MOU) เดือน	2. ข้อมูล (จ.บึงกาฬ ขออุทธรณ์)	
	กรกฎาคม 2563	R8ERP เดือน กันยายน 2563	
วงเงินที่ขอรับชดเชย	2,180,482.55	2,180,482.55	บาท
คะแนนการประเมิน	63.50	83.50	คะแนน
ร้อยละการคืนเงินกลับ	40	0	%
วงเงินที่ถูกคืนกลับ	872,193.02	-	บาท

ข้อเสนอ คกก.

เห็นชอบ ตามที่ จ.บึงกาฬ ขออุทธรณ์ขอใช้ข้อมูลความก้าวหน้าการดำเนินงานโปรแกรม R๘ERP ณ เดือน กันยายน ๒๕๖๓ เนื่องจากกว่า จ.บึงกาฬ มีพัฒนาการที่ดีขึ้นตามที่ได้จัดทำ MOU ไว้

มติที่ประชุม

๑. เห็นชอบ ผลการประเมิน MOU ตามที่ จ.บึงกาฬ ขออุทธรณ์ เนื่องจาก เนื่องจากเป้าหมายของ MOU คือ การพัฒนาประสิทธิภาพการดำเนินงานของจังหวัดบึงกาฬ ซึ่งจะเห็นได้ว่าหน่วยบริการใน จ.บึงกาฬ มีความก้าวหน้าในการใช้งานโปรแกรม R๘REP ไปมาก

๒. เสนอ คทง.๕x๕ เพื่อพิจารณาฯ

๕.๓ การประเมินแนวโน้มสถานการณ์ทางการเงินการคลัง ของหน่วยบริการใน เขตสุขภาพที่ ๘ เพื่อเข้าสู่โครงการ พง. ประจำปี ๒๕๖๓

ภก.อิศรา จรูญธรรม นำเสนอที่ประชุม ดังนี้

แนวโน้มสถานการณ์การเงินการคลัง เพื่อเข้าโครงการ พง.รุ่นที่ ๑/๒๕๖๓ ข้อมูล ณ ๓๑ สิงหาคม ๒๕๖๓

ID	Province	Org	Risk Scoring (NI R8)				EBITDA R8WAY (สะสม)			
			พค.63	มิย.63	กค.63	สค.63	พค.63	มิย.63	กค.63	สค.63
1	นครพนม	ธาตุพนม, รพท.	7	7	7	7	-2,808,913.20	-3,283,324.44	-3,575,318.56	- 5,281,193.90
2	สกลนคร	พังโคน, รพช.	6	7	7	7	106,497.08	1,570,770.84	67,462.92	1,371,925.62
3	สกลนคร	บ้านม่วง, รพช.	7	7	7	6	-41,133.97	3,408,753.72	4,183,379.38	6,608,453.69
4	สกลนคร	อากาศอำนวย, รพช.	7	7	7	7	-1,722,042.54	569,507.47	1,375,857.94	5,872,180.41
5	สกลนคร	โคกศรีสุพรรณ, รพช.	7	7	7	7	-541,329.46	1,656,587.78	1,530,931.66	2,929,256.54
6	หนองคาย	ศรีเชียงใหม่, รพช.	7	7	7	7	-3,477,656.50	-3,481,207.99	-3,885,572.47	- 203,761.67
7	หนองคาย	ท่าบ่อ, รพท.	7	6	6	6	-6,770,250.82	-1,186,451.90	8,375,758.91	12,870,899.68
8	หนองคาย	โพธิ์ตาก, รพช.	7	6	6	6	-3,417,341.37	-484,097.90	-1,866,957.29	- 1,995,410.90
9	หนองบัวลำภู	โนนสัง, รพช.	7	7	7	7	2,135,572.95	4,023,890.95	3,882,806.16	4,716,957.82
10	อุดรธานี	กุมภวาปี, รพท.	7	7	7	7	949,619.70	-2,781,776.47	5,504,199.20	26,636,719.72

**ข้อเสนอ คกก.CFO**

๑. นางอัญชลีพร วุฒิเป็ก CFO จ.หนองคาย : จังหวัดหนองคาย ได้มีการกำกับติดตาม รพ.ที่มีความเสี่ยงทางการเงินอย่างใกล้ชิด และได้มีการปรับเกลี่ยเงินระดับจังหวัด เพื่อช่วยเหลือ รพ.ศรีเชียงใหม่ และ รพ.โพธิ์ตาก ให้ให้มีสภาพคล่องทางการเงินดีขึ้น

๒. นางกนกพร ไทรสุวรรณ CFO จ.นครพนม : จังหวัดนครพนม ได้มีการกำกับติดตาม และดำเนินการพัฒนาปรับประสิทธิภาพการเงินการคลัง ของ รพร.อย่างใกล้ชิด และคาดว่าช่วงสิ้นปีงบประมาณ ๒๕๖๓ จะมีเงินโอนเข้ามาเพื่อเสริมสภาพคล่องทางการเงินให้ดีขึ้น โดย CFO ระดับจังหวัด จะกำกับติดตามและพัฒนาประสิทธิภาพการเงินการคลังต่อไป

๓. ประธาน : ขอให้ CFO จ.นครพนม เตรียมข้อมูลเพิ่มเติมหากมีความประสงค์ไม่ขอเข้าโครงการ พง.เพื่อเสนอ คทง.๕๕ พิจารณาต่อไป

**มติที่ประชุม**

๑. รับทราบ ผลการประเมินแนวโน้มสถานการณ์ทางการเงินการคลัง ของหน่วยบริการใน เขตสุขภาพที่ ๘ เพื่อเข้าสู่โครงการ พง. ประจำปี ๒๕๖๓

๒. รพร.ธาตุพนม ไม่ขอเข้าโครงการ พง.เนื่องจากอยู่ระหว่างพัฒนาประสิทธิภาพ การเรียกเก็บ และคาดว่าสิ้นปีงบประมาณ ๒๕๖๓ นี้จะมีคล่องทางการเงินดีขึ้น โดย คกก.CFO ระดับจังหวัด จะกำกับติดตาม และพัฒนาประสิทธิภาพต่อไป

๓. มอบ คกก.CFO จ.หนองคาย และ จ.นครพนม กำกับติดตามสถานการณ์การเงินการคลัง รพ.ที่มีความเสี่ยงทางการเงินอย่างใกล้ชิด

๔. เห็นชอบ เสนอผลการประเมินฯ เพื่อให้ คทง.๕๕ พิจารณาต่อไป

**ระเบียบวาระที่ ๖ เรื่องอื่น ๆ**

**๖.๑ ทวบทวนรายชื่อคณะกรรมการบริหารจัดการและพัฒนาประสิทธิภาพการเงินการคลัง เขตสุขภาพที่ ๘ ประจำปี ๒๕๖๔**

ที่มา : ตามที่ คณะกรรมการเขตสุขภาพที่ ๘ ได้มีคำสั่งที่ ๖๔/๒๕๖๓ แต่งตั้งคณะกรรมการบริหารจัดการและพัฒนาประสิทธิภาพการเงินการคลัง ของหน่วยบริการในเขตสุขภาพที่ ๘ ลงวันที่ ๓ มีนาคม ๒๕๖๓ นั้น เนื่องจากมีการปรับเปลี่ยนเจ้าหน้าที่ผู้รับผิดชอบงานในพื้นที่ ดังนั้นจึงใคร่ขอปรับปรุงคำสั่งให้เป็นปัจจุบัน เพื่อใช้ดำเนินงานในปีงบประมาณ ๒๕๖๔ โดยให้ทุกจังหวัดรวบรวม และส่งรายชื่อ คกก.ภายในวันที่ ๑๕ ตุลาคม ๒๕๖๓

**มติที่ประชุม**

รับทราบ

**๖.๒ (ร่าง) กำหนดการประชุม คกก.CFO เขตสุขภาพที่ ๘ ประจำปีงบประมาณ ๒๕๖๔**

ครั้งที่ ๑/๒๕๖๔ วันที่ พฤศจิกายน ๒๕๖๓  
ครั้งที่ ๒/๒๕๖๔ วันที่ ๑๕ ธันวาคม ๒๕๖๓  
ครั้งที่ ๓/๒๕๖๔ วันที่ ๑๖ กุมภาพันธ์ ๒๕๖๔  
ครั้งที่ ๔/๒๕๖๔ วันที่ ๒๐ เมษายน ๒๕๖๔  
ครั้งที่ ๕/๒๕๖๔ วันที่ ๑๕ มิถุนายน ๒๕๖๔  
ครั้งที่ ๖/๒๕๖๔ วันที่ ๑๗ สิงหาคม ๒๕๖๔  
ครั้งที่ ๗/๒๕๖๔ วันที่ ๑๔ กันยายน ๒๕๖๔

**มติที่ประชุม**

รับทราบ

ปิดประชุมเวลา ๑๖.๓๐ น.

นางสาวธัญดา สะพังเงิน

สรุปรายงานการประชุม

ตรวจรายงานการประชุม

(นางรุ่งทิพย์ เอกพงษ์)

นักวิชาการสาธารณสุขชำนาญการ