



3.2 รายงานความก้าวหน้าผลงานการให้บริการผู้ป่วยใน ปีงบประมาณ 2563 STM6210-6307

การประชุมคณะกรรมการบริหารจัดการและพัฒนาประสิทธิภาพการเงินการคลัง เขตสุขภาพที่ 8

ครั้งที่ 6/2563 วันที่ 14 สิงหาคม 2563 เวลา 09.30 – 13.30 น.

ผ่านระบบ Zoom ห้องสัญญาณ ID:399 965 7817

กรอบการบริหารจัดการงบบริการ IP-ทั่วไป ปี2563

IP-ทั่วไป
(1,371.07 บาทต่อผู้มีสิทธิ)

100 ลบ.
บริหารจัดการระดับประเทศ

แนวทางการจ่าย :

- เพิ่มเติม ให้บริการในเขตที่อัตราจ่ายระดับเขตไม่ถึง 8,250 บาทต่อ adjRW ตามเงื่อนไขที่คณะกรรมการกำหนด หลักเกณฑ์และแนวทางการบริหารกองทุนฯ กำหนด

ส่วนที่เหลือ
Global budget ระดับเขต

แนวทางการจ่าย : ใช้ DRG v5

- ม.7 , UCEP , สำรองเตียง , สลายนิ้ว , เด็กแรกเกิดที่น้ำหนักน้อยกว่า 1,500 กรัม หรือเด็กแรกเกิดที่ป่วย และใช้บริการข้ามเขต จ่ายตามราคาที่กำหนด
- บริการในเขต
 - จ่ายเบื้องต้นที่อัตรา 8,250 บาทต่อAdjRW เท่ากันทุกเขต
 - สิ้นปี หากมีเงินเหลือ แต่ละเขตจ่ายเพิ่มเติมตามผลงานของแต่ละหน่วยบริการ
 - ถ้าอัตราต่ำกว่า 8,250 บาทต่อAdjRW ให้ใช้เงินระดับประเทศจ่ายให้ได้ที่อัตรา 8,250 บาทต่อAdjRW ภายใต้วงเงินระดับประเทศ

การคำนวณ GB ระดับเขต
(ตาม HMAIN ยกเว้นเด็กแรกเกิด)

| | |
|--|---|
| A. บริการตาม ม.7 บริการ UCEP บริการสำรองเตียง | <ul style="list-style-type: none"> ม.7 = 9,600 บ. : adjrw UCEP ตามคาดการณ์62 สำรองเตียง = 9,600 บ. : adjrw |
| B. กรณีเด็กแรกเกิดที่น้ำหนักน้อยกว่า 1,500 กรัม หรือเด็กแรกเกิดที่ป่วย | <ul style="list-style-type: none"> คาดการณ์การใช้บริการ (ตาม Hcode ที่อยู่ในเขต) = 9,000 : adjrw |
| C. ใช้บริการข้ามเขต | <ul style="list-style-type: none"> คาดการณ์การใช้บริการ = 9,600 : adjrw |
| D. ใช้บริการในเขต (รวมเด็กแรกเกิดน้ำหนักมากกว่า 1,500 กรัม, ODS&MIS, รวมทั้งเขตจะกำหนดอัตราเฉพาะเขต) | <ul style="list-style-type: none"> คาดการณ์การใช้บริการ (เด็กแรกเกิดปกติ ตาม Hcode ที่อยู่ในเขต) ด้วยอัตราเท่ากันทุกเขต |

- ❖ เฉพาะกรณีการใช้บริการในเขต
 - สังกัดอื่นจัดสรรตามการประมวลผลปกติ
 - สป.สธ. คำนวณอีกครั้งโดยมีการกันเงิน และถ่วงน้ำหนักค่าK

ภาพรวมการบริหารการจัดสรรเงิน Basic Payment_63

สำหรับหน่วยบริการสังกัดอื่น ยกเว้น สป.สธ. จะปรับลดค่าแรงตามที่กำหนดแล้ว โอนเงินให้หน่วยบริการ



หลักเกณฑ์เฉพาะ ของหน่วยบริการ สป.สธ.

★
กัณเงิน 3,300 ลบ.
1) 300 ลบ.ประเทศ
2) 3,000 ลบ. เขต

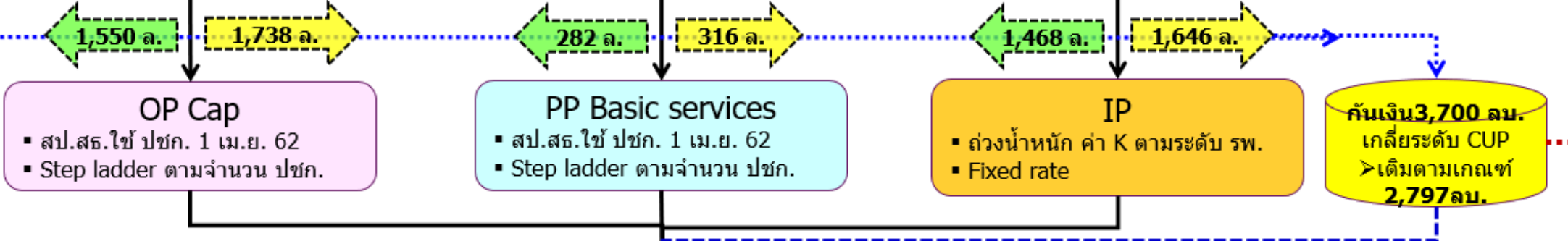

★
กัณเงิน 3,700 ลบ.
เกลี่ยระดับ CUP
> เติมตามเกณฑ์ 2,797 ลบ.

ประมาณการรายรับก่อนปรับลดค่าแรง / หลังกัณเงิน / ไข้เกณฑ์ Step ladder / ไข้เกณฑ์ค่า K / รวมเงินเดิม

- หลักเกณฑ์การเติม**
1. 100 % ของยอดประกันปี 62
 2. รพช. ที่มีประชากร UC < 30,000 คน ไม่น้อยกว่า 100% ของ MOE UC
 3. ป้องกันความเสี่ยงระดับประเทศ 4 กรณี

หักเงินเดือนระดับ CUP

ประมาณการรายรับหลังปรับลดค่าแรง / หลังกัณเงิน / ไข้เกณฑ์ Step ladder / ไข้เกณฑ์ค่า K / รวมเงินเดิม

★
คงเหลือ 903 ลบ. เพื่อปิดยอดประกัน 63

หน่วยบริการ สป.สธ.

มติ คณะกรรมการหลักประกันสุขภาพฯ ครั้งที่ 6/2563 วันที่ 15 มิ.ย.63

กรณีการปรับอัตราจ่ายเบื้องต้นสำหรับบริการผู้ป่วยในทั่วไป (IP-ทั่วไป)

- สถานการณ์ COVID-19 มาตรการต่างๆในการลดการแพร่ระบาดของโรค ส่งผลให้ผู้ป่วยใช้บริการลดลง หน่วยบริการบางแห่งเลื่อนนัดผู้ป่วยที่ไม่เร่งด่วน บางแห่งปิดหออผู้ป่วยรองรับการดูแลผู้ป่วย COVID-19
- จากการกำกับติดตามข้อมูลการให้บริการและการเบิกจ่ายพบว่า ผลงานการให้บริการผู้ป่วยในทั่วไป ปีงบประมาณ 2563 ตามปริมาณงานที่เรียกเก็บภายหลังการให้บริการที่ผ่านมา 7 เดือน มีปริมาณผลงานลดลง กระทบต่อรายรับของหน่วยบริการ

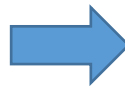

มติคณะกรรมการฯ

เห็นชอบข้อเสนอการปรับอัตราจ่ายบริการสาธารณสุข งบกองทุนปีงบประมาณ 2563 กรณีค่าบริการผู้ป่วยในทั่วไป (IP) ปีงบประมาณ 2563 โดยให้ สปสช.สามารถปรับอัตราจ่ายค่าบริการผู้ป่วยในทั่วไป(IP) การใช้บริการในเขตฯ ตามการคาดการณ์ปริมาณผลงานบริการที่เกิดขึ้น โดยมีผลตั้งแต่วันที่ประมวลผลจ่ายชดเชยค่าบริการเดือนมิถุนายน ถึงเดือนกันยายน 2563

เปรียบเทียบ Base Rate02 STM 6306-6307 หน่วยบริการสังกัด สป.สร.



STM 6306 = 7,333 STM 6307 = 7,407

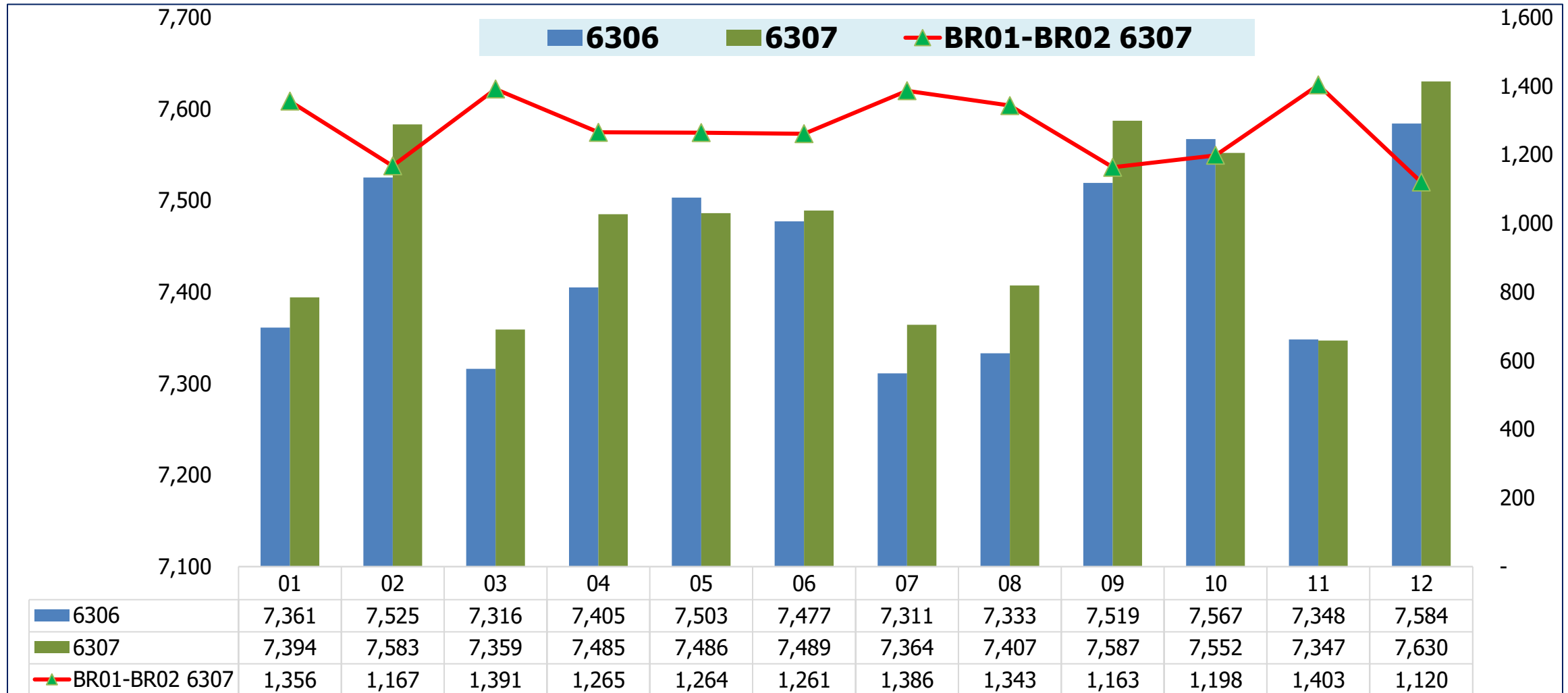

ภาพรวมจำนวน Admission ปีงบประมาณ 62-63 รายเดือน

(ต.ค.- ก.ค.)

ภาพรวมลดลง -6.62%

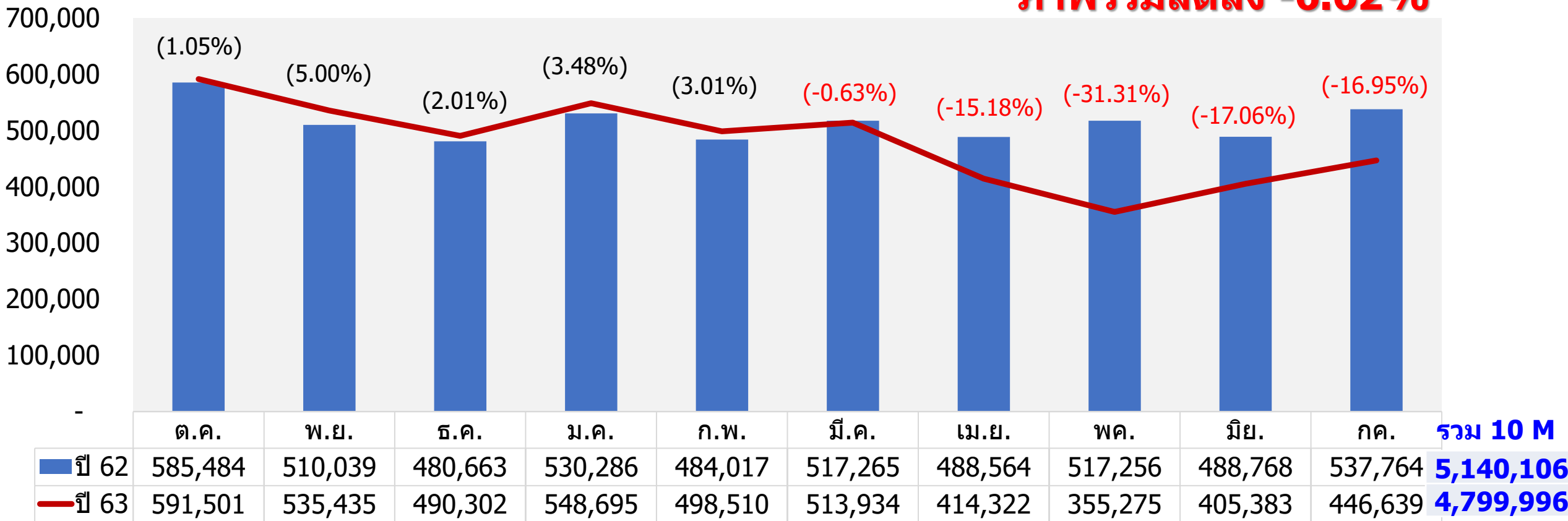

หมายเหตุ : ข้อมูลที่ Hcode ส่งเบิกค่าใช้จ่าย STM รายเดือน ไม่รวมข้อมูลอุทธรณ์ และ Audit

ภาพรวมจำนวน AdjRW ปีงบประมาณ 62-63 รายเดือน

(ต.ค.- ก.ค.)

ภาพรวมลดลง -2.43%

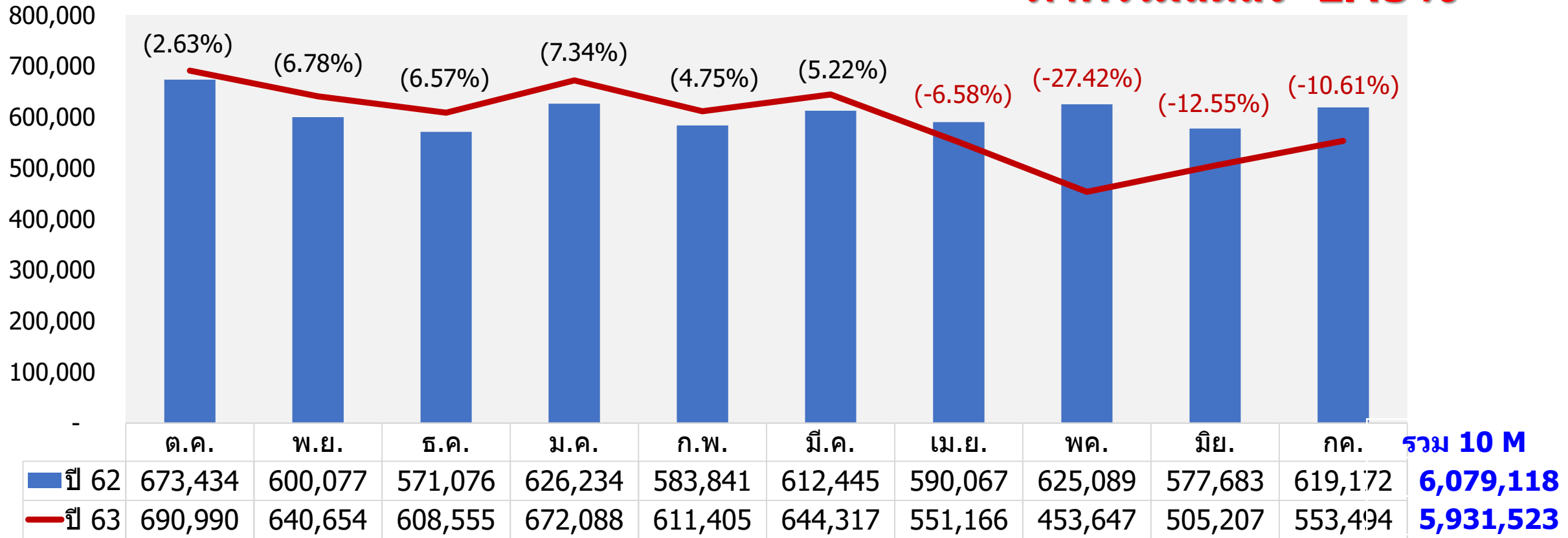

หมายเหตุ : ข้อมูลที่ Hcode ส่งเบิกค่าใช้จ่าย STM รายเดือน ไม่รวมข้อมูลอุทธรณ์ และ Audit

ภาพรวมผลงาน AdjRW จำแนกรายสังกัด ปีงบประมาณ 62-63 (สะสม ต.ค.- ก.ค.)

| สังกัด | 2562 | | 2563 | | % Change | |
|--------------------|------------------|------------------|------------------|------------------|---------------|---------------|
| | ครั้ง | AdjRW | ครั้ง | AdjRW | ครั้ง | AdjRW |
| สปสธ. | 4,598,746 | 5,023,659 | 4,308,130 | 4,930,039 | -6.32% | -1.86% |
| UHOSNET | 178,674 | 465,516 | 163,041 | 439,140 | -8.75% | -5.67% |
| รัฐนอกสังกัดฯ | 106,074 | 177,241 | 95,901 | 169,826 | -9.59% | -4.18% |
| เอกชน | 61,480 | 101,229 | 48,650 | 87,709 | -20.87% | -13.36% |
| รัฐนอกสังกัดฯ กทม. | 111,261 | 188,368 | 105,836 | 187,482 | -4.88% | -0.47% |
| เอกชน กทม | 83,871 | 123,105 | 78,438 | 117,327 | -6.48% | -4.69% |
| รวม | 5,140,106 | 6,079,118 | 4,799,996 | 5,931,523 | -6.62% | -2.43% |

หมายเหตุ : ข้อมูลที่ Hcode ส่งเบิกค่าใช้จ่าย STM รายเดือนไม่รวมข้อมูลอุทธรณ์ และ Audit

ภาพรวมผลงาน AdjRW จำแนกรายสังกัด ปีงบประมาณ 62-63 (สะสม ต.ค.- ก.ค.) **Region 8**

| สังกัด | 2562 | | 2563 | | % Change | |
|---------------|---------|---------|---------|---------|----------|--------|
| | ครั้ง | AdjRW | ครั้ง | AdjRW | ครั้ง | AdjRW |
| สปสธ. | 432,316 | 464,110 | 416,606 | 463,404 | -3.63% | -0.15% |
| รัฐนอกสังกัดฯ | 8,118 | 11,970 | 7,270 | 12,460 | -10.45% | 4.09% |
| เอกชน | 3,421 | 2,416 | 3,342 | 2,681 | -2.31% | 10.99% |
| รวม | 443,855 | 478,495 | 427,218 | 478,546 | -3.75% | 0.01% |

หมายเหตุ : ข้อมูลที่ Hcode ส่งเบิกค่าใช้จ่าย STM รายเดือนไม่รวมข้อมูลอุทธรณ์ และ Audit

ภาพรวมจำนวน AdjRW หน่วยบริการสังกัด สป.สธ. ปีงบประมาณ 62-63 รายเดือน (ต.ค.- ก.ค.)

ภาพรวมลดลง -1.86%

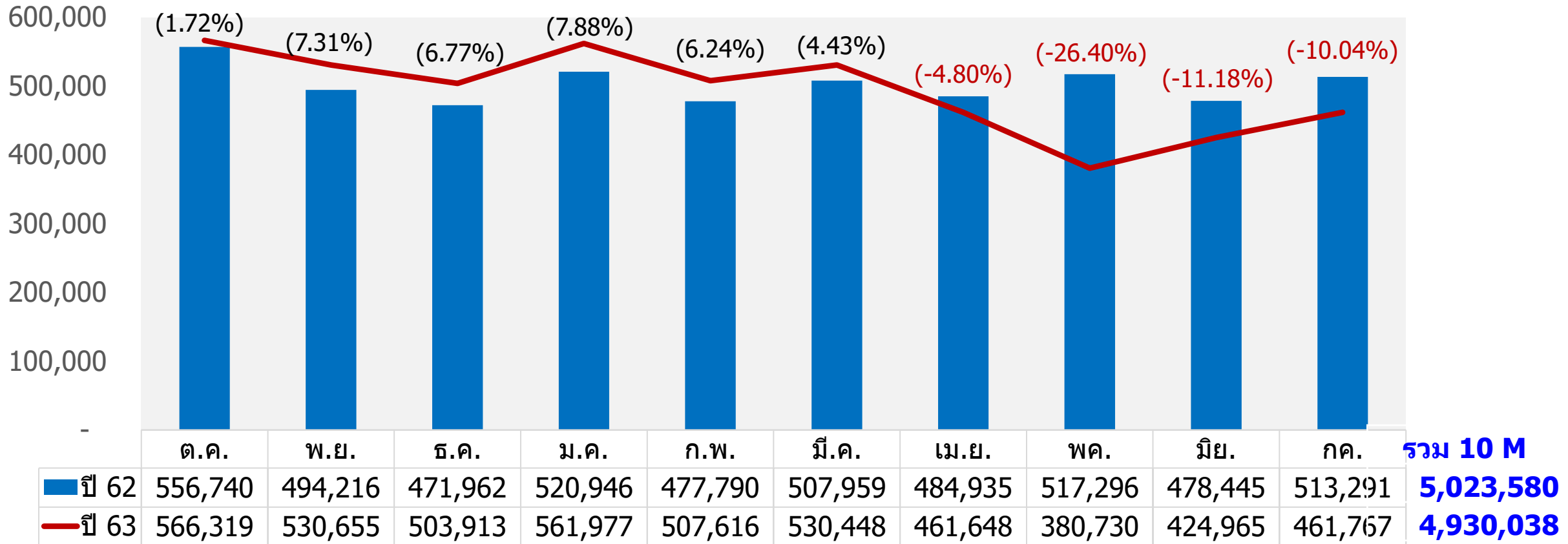

หมายเหตุ : ข้อมูลที่ Hcode ส่งเบิกค่าใช้จ่าย STM รายเดือน ไม่รวมข้อมูลอุทธรณ์ และ Audit

ภาพรวมจำนวน AdjRW หน่วยบริการสังกัด สป.สธ. Region8 ปีงบประมาณ 62-63 รายเดือน (ต.ค.- ก.ค.)

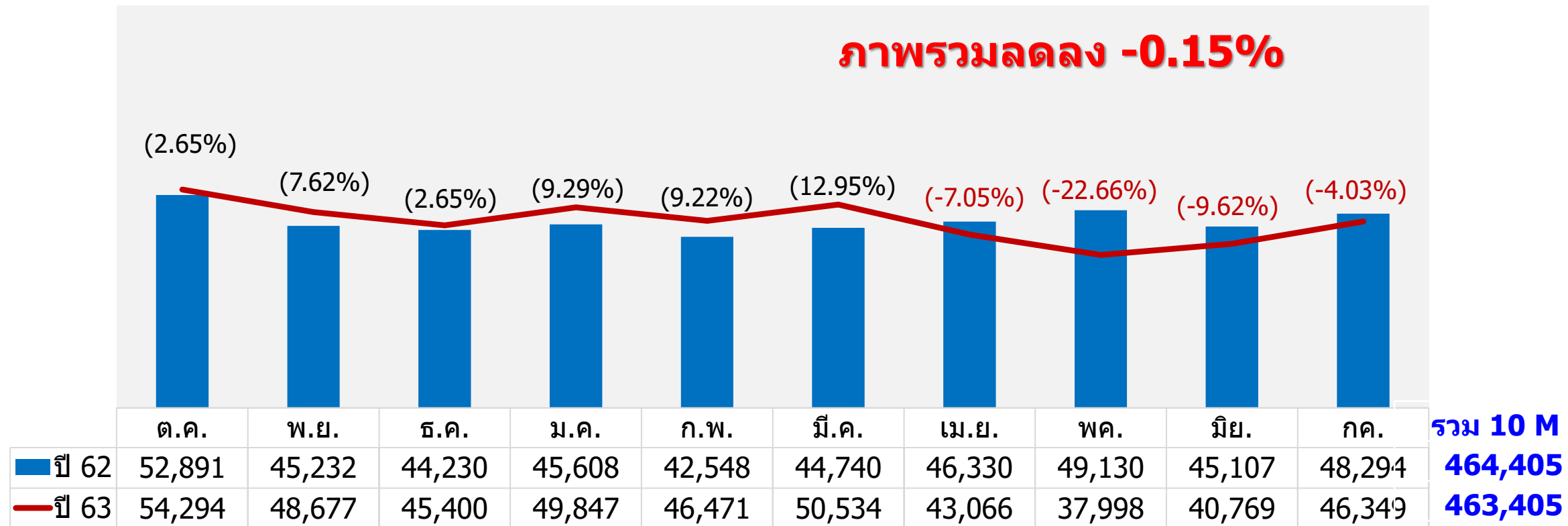

หมายเหตุ : ข้อมูลที่ Hcode ส่งเบิกค่าใช้จ่าย STM รายเดือน ไม่รวมข้อมูลอุทธรณ์ และ Audit

จำนวนหน่วยบริการสังกัด สป.สธ. ที่มีผลงานเพิ่มขึ้น/ลดลง Region 8 จากการเปรียบเทียบ AdjRW 10 เดือน ของปี 63 เทียบกับปี 62

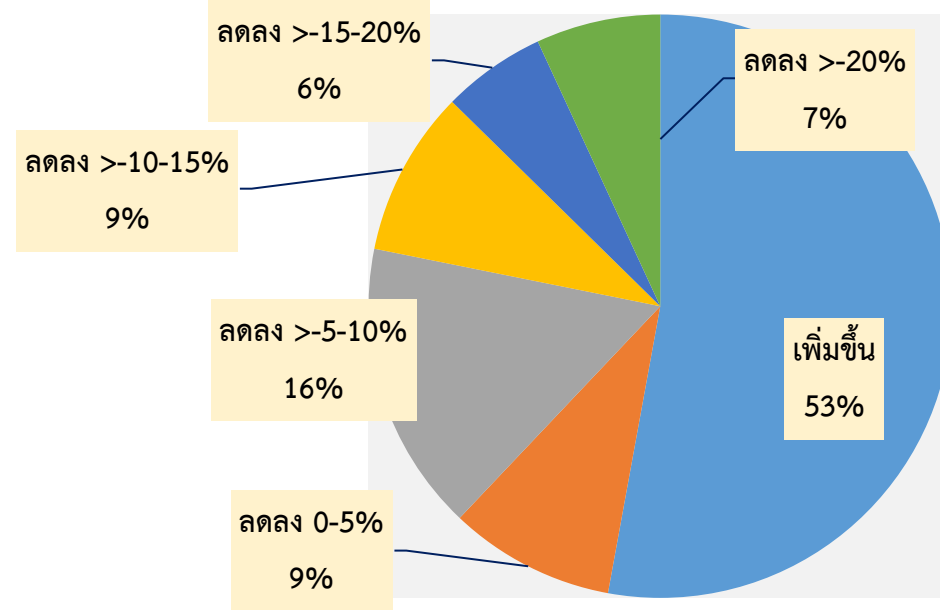

(จำนวน :แห่ง)

| กลุ่ม | รพศ. | รพท. | M1 | M2 | F1 | F2 | F3 | รวม |
|---------------|----------|----------|----------|----------|-----------|-----------|-----------|-----------|
| เพิ่มขึ้น | - | 4 | 2 | 3 | 5 | 26 | 6 | 46 |
| ลดลง 0-5% | 1 | 1 | 1 | - | - | 5 | - | 8 |
| ลดลง >-5-10% | 1 | - | - | 1 | 3 | 6 | 3 | 14 |
| ลดลง >-10-15% | - | - | - | 1 | 3 | 4 | - | 8 |
| ลดลง >-15-20% | - | - | - | - | 1 | 3 | 1 | 5 |
| ลดลง >-20% | - | - | - | - | - | 5 | 1 | 6 |
| รวม | 2 | 5 | 3 | 5 | 12 | 49 | 11 | 87 |

หมายเหตุ : ข้อมูลที่ Hcode ส่งเบิกค่าใช้จ่าย STM รายเดือน ไม่รวมข้อมูลอุทธรณ์ และAudit
ไม่รวม รพ.ห้วยแก้ว

ผลการเบิกจ่ายชดเชยค่าบริการผู้ป่วยใน (IP) ปีงบประมาณ 2563 รายเดือน ของหน่วยบริการ สป.สธ.

(หน่วย:ล้านบาท)

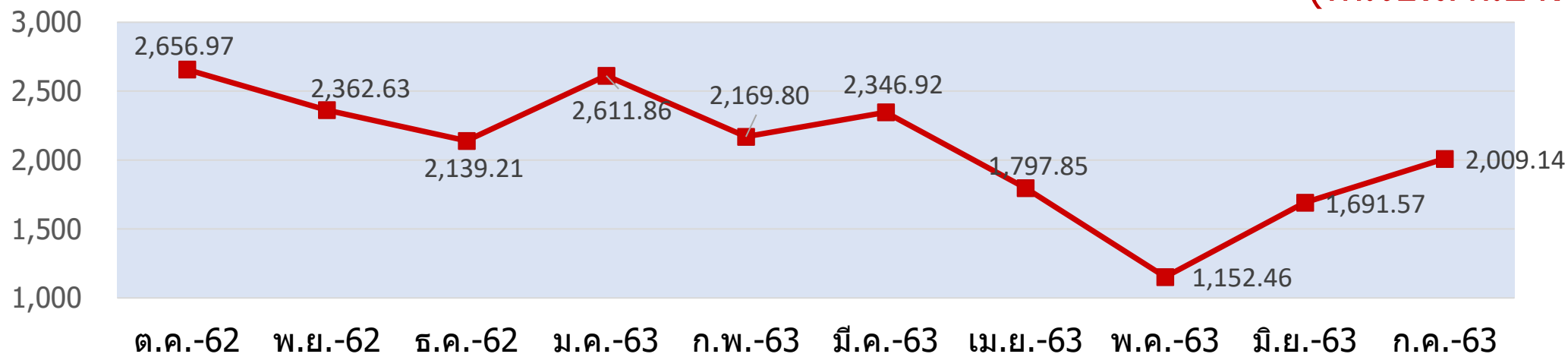

| เขต | จ่ายชดเชย IP หลัง K และ หักเงินเดือน (ล้านบาท) | | | | | | | | | | รวม |
|---------------------|--|-----------------|-----------------|-----------------|-----------------|-----------------|-----------------|-----------------|-----------------|-----------------|------------------|
| | ต.ค.-62 | พ.ย.-62 | ธ.ค.-62 | ม.ค.-63 | ก.พ.-63 | มี.ค.-63 | เม.ย.-63 | พ.ค.-63 | มิ.ย.-63 | ก.ค.-63 | |
| 01 เชียงใหม่ | 281.84 | 228.69 | 229.59 | 280.95 | 239.09 | 251.32 | 168.93 | 131.93 | 202.52 | 239.50 | 2,254.37 |
| 02 พิษณุโลก | 151.76 | 106.33 | 105.88 | 164.07 | 120.76 | 130.48 | 88.24 | 65.15 | 88.77 | 111.52 | 1,132.96 |
| 03 นครสวรรค์ | 119.35 | 109.41 | 112.99 | 139.79 | 124.05 | 139.93 | 93.94 | 78.84 | 100.02 | 113.70 | 1,132.02 |
| 04 สระบุรี | 149.57 | 133.25 | 105.1 | 126.68 | 104.96 | 118.99 | 98.49 | 55.8 | 76.31 | 105.84 | 1,075.00 |
| 05 ราชบุรี | 186.3 | 206.05 | 167.25 | 185.99 | 177.19 | 180.27 | 141.74 | 80.22 | 139.27 | 136.14 | 1,600.42 |
| 06 ระยอง | 210.3 | 195.6 | 174.39 | 202.49 | 161.91 | 186.88 | 153.55 | 91.72 | 134.39 | 142.17 | 1,653.40 |
| 07 ขอนแก่น | 270.34 | 211.4 | 182.34 | 257.04 | 203.41 | 231.26 | 156.43 | 111.28 | 140.54 | 164.09 | 1,928.13 |
| 08 อุตรดิตถ์ | 290.05 | 242.75 | 214.36 | 252.48 | 225.08 | 257.18 | 195.57 | 153.84 | 195.73 | 244.42 | 2,271.46 |
| 09 นครราชสีมา | 368.71 | 346.55 | 342.2 | 398.84 | 325.39 | 342.8 | 278 | 160.72 | 240.71 | 299.83 | 3,103.75 |
| 10 อุบลราชธานี | 271.59 | 226.84 | 188.05 | 233.01 | 208.18 | 207.87 | 209.04 | 109.5 | 195.53 | 231.80 | 2,081.41 |
| 11 สุราษฎร์ธานี | 188.22 | 175.35 | 151.58 | 197.28 | 139.71 | 161.85 | 111.36 | 67.76 | 101.39 | 101.26 | 1,395.76 |
| 12 สงขลา | 168.96 | 180.4 | 165.48 | 173.23 | 140.08 | 138.09 | 102.55 | 45.69 | 76.38 | 118.86 | 1,309.72 |
| รวม | 2,656.97 | 2,362.63 | 2,139.21 | 2,611.86 | 2,169.80 | 2,346.92 | 1,797.85 | 1,152.46 | 1,691.57 | 2,009.14 | 20,938.41 |

ผลการเบิกจ่ายชดเชยค่าบริการผู้ป่วยใน (IP) ปีงบประมาณ 2563 รายเดือน ของหน่วยบริการ สป.สธ. **Region 8**

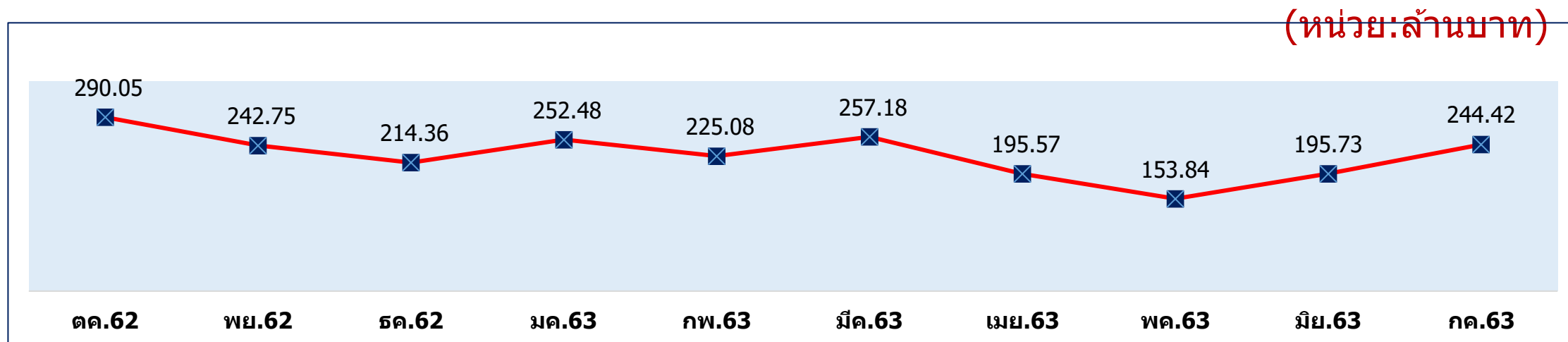

| จังหวัด | จ่ายชดเชย IP หลัง K และ หักเงินเดือน (ล้านบาท) | | | | | | | | | | |
|-------------|--|---------------|---------------|---------------|---------------|---------------|---------------|---------------|---------------|---------------|-----------------|
| | ต.ค.-62 | พ.ย.-62 | ธ.ค.-62 | ม.ค.-63 | ก.พ.-63 | มี.ค.-63 | เม.ย.-63 | พ.ค.-63 | มิ.ย.-63 | ก.ค.-63 | รวม |
| บึงกาฬ | 18.41 | 16.51 | 14.26 | 15.41 | 16.26 | 20.26 | 15.11 | 9.28 | 14.17 | 22.57 | 162.25 |
| หนองบัวลำภู | 20.66 | 20.41 | 19.59 | 17.91 | 16.92 | 15.04 | 12.12 | 10.15 | 17.79 | 16.57 | 167.16 |
| อุดรธานี | 87.87 | 76.64 | 74.58 | 83.32 | 67.51 | 84.61 | 76.90 | 52.69 | 47.20 | 67.51 | 718.83 |
| เลย | 40.34 | 33.99 | 28.63 | 31.08 | 33.82 | 37.18 | 25.70 | 18.84 | 24.03 | 35.87 | 309.49 |
| หนองคาย | 29.54 | 21.47 | 20.88 | 27.69 | 17.78 | 24.82 | 12.85 | 11.18 | 21.30 | 22.32 | 209.83 |
| สกลนคร | 66.54 | 54.27 | 41.57 | 57.42 | 53.31 | 56.03 | 37.80 | 37.93 | 50.16 | 62.77 | 517.80 |
| นครพนม | 26.70 | 19.46 | 14.86 | 19.66 | 19.47 | 19.24 | 15.08 | 13.76 | 21.08 | 16.81 | 186.11 |
| รวม | 290.05 | 242.75 | 214.36 | 252.48 | 225.08 | 257.18 | 195.57 | 153.84 | 195.73 | 244.42 | 2,271.47 |

การจ่ายชดเชยค่าบริการผู้ป่วยใน (IP) ฝั่งประมาณ 2563 เทียบกับยอดประกัน

(หน่วย:ล้านบาท)

| เขต | [1] | [2]=[1] / 12 * 10 | [3] | [4]=[3]-[2] | [5]=[3]/[1] | [6] |
|-----------------|-------------------------|--|--------------------------------------|--|---------------------------------------|--|
| | ยอดประกันรายรับ IP ปี63 | รายรับ IP ที่ควรได้รับ 10 เดือน ตามยอดประกัน | เงิน IP ที่ได้รับจริง จำนวน 10 เดือน | เงินโอนจริง มากกว่า/น้อยกว่า รายรับที่ควรได้ | สัดส่วนเงินที่ โอน เทียบกับ ยอดประกัน | จำนวน CUP ที่ไม่ได้รับการ โอนเงินเดือน กค.63 |
| 01 เชียงใหม่ | 2,508.06 | 2,090.05 | 2,254.36 | 164.31 | 89.88% | 1 |
| 02 พิษณุโลก | 1,529.01 | 1,274.18 | 1,132.96 | -141.22 | 74.10% | 0 |
| 03 นครสวรรค์ | 1,295.67 | 1,079.73 | 1,132.03 | 52.30 | 87.37% | 2 |
| 04 สระบุรี | 1,362.65 | 1,135.54 | 1,074.98 | -60.56 | 78.89% | 12 |
| 05 ราชบุรี | 1,845.19 | 1,537.66 | 1,600.43 | 62.77 | 86.74% | 5 |
| 06 ระยอง | 2,124.82 | 1,770.69 | 1,653.42 | -117.27 | 77.81% | 7 |
| 07 ขอนแก่น | 2,455.09 | 2,045.91 | 1,928.13 | -117.78 | 78.54% | 0 |
| 08 อุดรธานี | 2,647.02 | 2,207.30 | 2,271.47 | 64.17 | 85.76% | 1 หน่วยกึ่ง |
| 09 นครราชสีมา | 3,603.48 | 3,002.90 | 3,103.75 | 100.85 | 86.13% | 1 |
| 10 อุบลราชธานี | 2,412.42 | 2,010.35 | 2,081.41 | 71.06 | 86.28% | 1 |
| 11 สุราษฎร์ธานี | 1,620.31 | 1,350.26 | 1,395.75 | 45.50 | 86.14% | 6 |
| 12 สงขลา | 1,693.67 | 1,411.40 | 1,309.71 | -101.69 | 77.33% | 9 |
| รวม | 25,097.40 | 20,915.95 | 20,938.41 | 22.46 | 83.4% | 45 |

การจ่ายชดเชยค่าบริการผู้ป่วยใน (IP) ปีงบประมาณ 2563 เทียบกับยอดประกัน Region 8

(หน่วย:ล้านบาท)

| เขต | [1] | [2]=[1] / 12 * 10 | [3] | [4]=[3]-[2] | [5]=[3]/[1] | [6] |
|--------------------|-------------------------|--|--------------------------------------|--|---------------------------------------|--|
| | ยอดประกันรายรับ IP ปี63 | รายรับ IP ที่ควรได้รับ 10 เดือน ตามยอดประกัน | เงิน IP ที่ได้รับจริง จำนวน 10 เดือน | เงินโอนจริง มากกว่า/น้อยกว่า รายรับที่ควรได้ | สัดส่วนเงินที่ โอน เทียบกับ ยอดประกัน | จำนวน CUP ที่ไม่ได้รับการ โอนเงินเดือน กค.63 |
| นครพนม | 176.12 | 153.30 | 162.25 | 8.94 | 88.20% | |
| หนองคาย | 228.43 | 155.00 | 167.16 | 12.16 | 89.90% | |
| หนองบัวลำภู | 186.00 | 733.07 | 718.83 | - 14.24 | 81.70% | |
| เลย | 365.09 | 304.24 | 309.49 | 5.25 | 84.80% | |
| บึงกาฬ | 183.96 | 190.35 | 209.83 | 19.48 | 91.90% | |
| อุดรธานี | 938.48 | 524.57 | 517.80 | - 6.76 | 82.30% | ห้วยแก้ว |
| สกลนคร | 629.48 | 146.77 | 186.11 | 39.34 | 105.70% | |
| Grand Total | 2,707.56 | 2,207.30 | 2,271.47 | 64.17 | 85.76% | 1 |

หลักเกณฑ์และเงื่อนไขการจ่ายฯ บริการ MIS ปี 2563

รายการบริการผ่าตัดแผลเล็ก/บริการผ่าตัดผ่านกล้องแบบ Minimally Invasive Surgery (MIS)

1. โรคนิวในถุงน้ำดีและหรือถุงน้ำดีอักเสบ
2. โรคเนื้องอกมดลูกและรังไข่
3. โรคมะเร็งลำไส้ใหญ่และทวารหนัก
4. ภาวะเนื้องอก ภาวะเลือดออก และภาวะติดเชื้ในช่องอก

เปลี่ยนแปลงจากปี 2562

-หน่วยบริการต้องผ่านการตรวจประเมิน
-จ่ายเป็น MIS เฉพาะกรณีไม่มีภาวะแทรกซ้อน

| กรณี | DRGs | ความหมาย | ค่า K |
|--|-------|--|--------|
| โรคนิวในถุงน้ำดีและหรือถุงน้ำดีอักเสบ | 07090 | Laparoscopic cholecystectomy w closed CDE, no CC | 0.9552 |
| | 07100 | Laparoscopic cholecystectomy, no CC | 0.7905 |
| โรคเนื้องอกมดลูกและรังไข่ | 13160 | Lap uterine and adnexal procedures, no CC | 0.4413 |
| โรคมะเร็งลำไส้ใหญ่และทวารหนัก | 06030 | Major small & large bowel procedure, no CC | 3.0729 |
| ภาวะเนื้องอก ภาวะเลือดออก และภาวะติดเชื้ในช่องอก | 04010 | Major chest procedures, no CC | 2.29 |

จ่ายเพิ่มด้วยค่า K ที่มาจากส่วนต่างค่า RW ที่คำนวณมาจาก DRGs v.6 ลบด้วย ค่า DRGs v.5 เนื่องจาก ใน DRGs v.6 มีการปรับให้มีการนารหัสหัตถการของการผ่าตัดผ่านกล้องมาใช้ เพื่อให้สอดคล้องกับเทคโนโลยีในปัจจุบัน ซึ่งเน้นการผ่าตัดผ่านกล้อง จึงสะท้อนต้นทุนมากกว่า

รายงานการให้บริการและการชดเชย MIS REGION 8 ปี 2563 (STM6210-6307)

ภาพรวมเขต

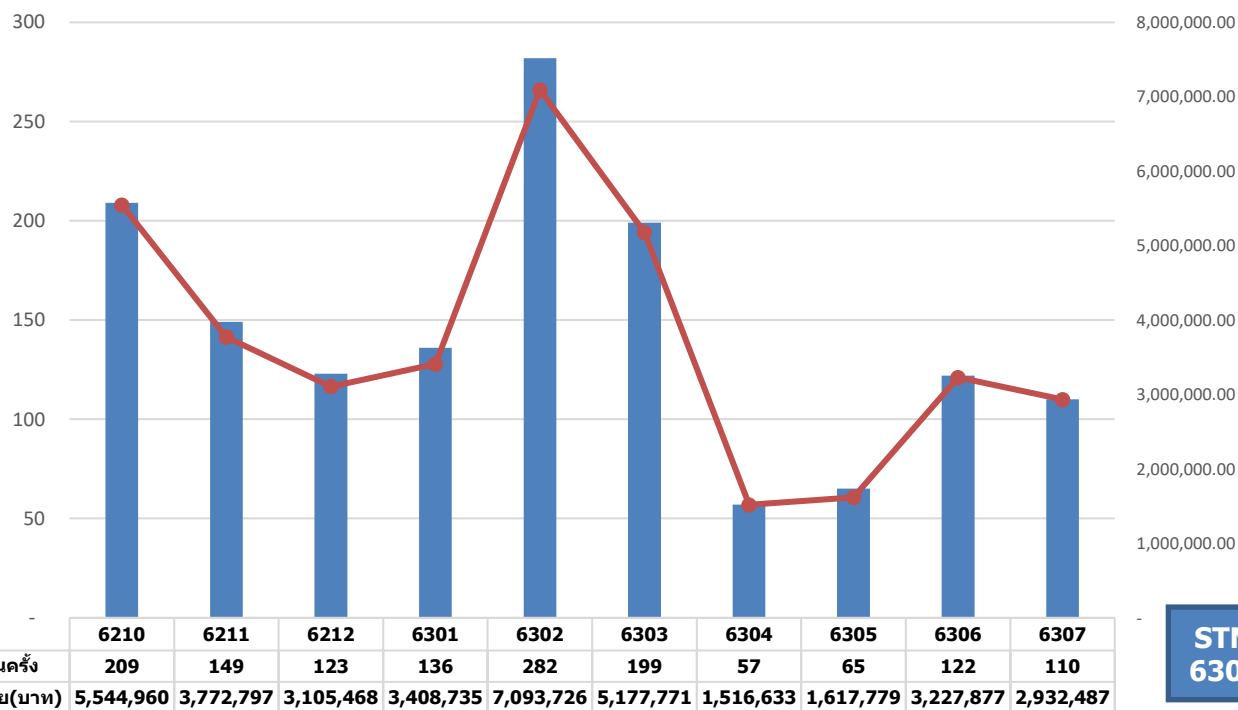

STM
6307

| หน่วยบริการ | จำนวนครั้งบริการ | ชดเชย(บาท) |
|--------------------|------------------|---------------------|
| 11448 | 46 | 1,210,193.26 |
| 10671 | 19 | 535,185.02 |
| 10704 | 10 | 263,736.38 |
| 10710 | 7 | 184,891.88 |
| 11046 | 7 | 184,546.25 |
| 11095 | 7 | 184,546.25 |
| 11040 | 6 | 158,182.50 |
| 10711 | 5 | 131,818.75 |
| 10706 | 2 | 52,974.25 |
| 11015 | 1 | 26,412.75 |
| Grand Total | 110 | 2,932,487.29 |

หลักเกณฑ์เงื่อนไขการจ่าย กรณี One day surgery

- 1) โรคไส้เลื่อนขาหนีบ (Inguinal hernia)
- 2) โรคถุงน้ำอัณฑะ (Hydrocele)
- 3) โรคริดสีดวงทวาร (Hemorrhoid)
- 4) ภาวะเลือดออกผิดปกติทางช่องคลอด (Vaginal bleeding)
- 5) หลอดเลือดดำของหลอดอาหาร กระเพาะอาหารขด (Esophageal varices, Gastric varices)
- 6) ภาวะหลอดอาหารตีบ (Esophageal stricture)
- 7) มะเร็งหลอดอาหารระยะลุกลามที่อุดตัน (Obstructive esophageal cancer/tumor)
- 8) ดั้งเนื้ออกไส้ใหญ่ (Colorectal polyp)
- 9) นิ่วในท่อน้ำดี (Bile duct stone)
- 10) นิ่วในท่อตับอ่อน (Pancreatic duct stone)
- 11) ภาวะท่อน้ำดีตีบ (Bile duct stricture)
- 12) ภาวะท่อตับอ่อนตีบ (Pancreatic duct stricture)

เริ่ม 1 มค.61

- 13) สิ่งแปลกปลอมในทางเดินอาหารส่วนต้น (Foreign body of upper Gastrointestinal Tract)
- 14) การผ่าตัดต่อเนื้อ (Pterygium Excision)
- 15) การทำหมันในผู้หญิง (Female sterilization)
- 16) การจัดการกระดูกหักให้เข้าที่ โดยการผ่าตัดผ่านผิวหนังด้วยแผลขนาดเล็ก (Percutaneous fracture fixation)
- 17) ฟิสต์ในทวาร (Fistula in ano)
- 18) ฟิโรบไส้ตรง ทวารหนัก (Perirectal, Perianal abscess)
- 19) ฟิเต้านม (Breast abscess)
- 20) นิ่วในกระเพาะปัสสาวะ (Vesicle stone)
- 21) นิ่วในท่อไต (Ureteric stone)
- 22) นิ่วในท่อปัสสาวะ (Urethral stone)
- 23) ท่อปัสสาวะตีบ (Urethral stricture)
- 24) แผลฉีก หรือแผลปริที่ขอบทวาร (Anal fissure)

เริ่ม 1 มค.62

จ่ายตามค่าน้ำหนักสัมพัทธ์ (RW) จ่ายจากกองทุน IP ในเขต - จ่ายเบื้องต้น 8,250 บาท/RW ข้ามเขต - จ่าย 9,600 บาท/RW

รายงานการให้บริการและการชดเชย MIS REGION 8 ปี 2563 (STM6210-6307)



ภาพรวมเขต

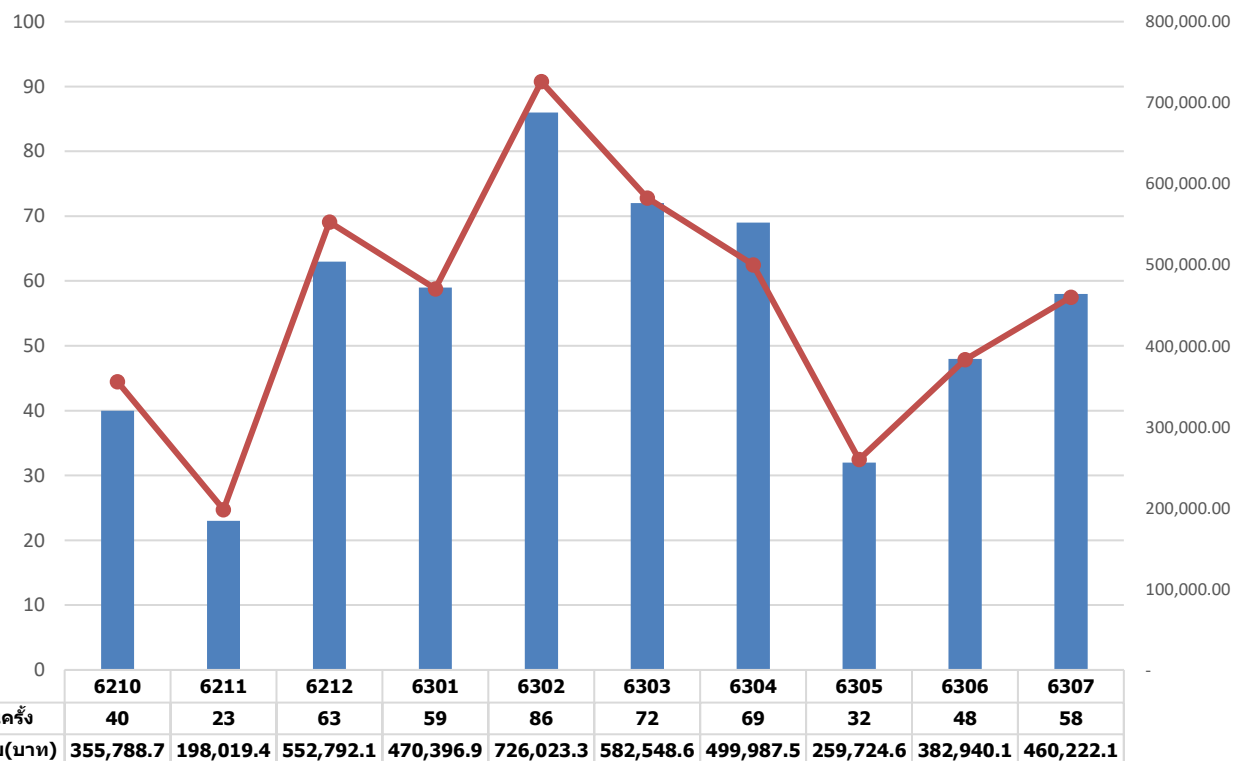

| หน่วยบริการ | จำนวนครั้งบริการ | ชดเชย(บาท) |
|--------------------|------------------|---------------------|
| 10705 | 138 | 1,086,132.33 |
| 10710 | 111 | 838,365.99 |
| 11040 | 91 | 816,315.11 |
| 10671 | 83 | 666,997.88 |
| 10704 | 57 | 430,563.07 |
| 10706 | 19 | 213,407.24 |
| 10711 | 23 | 191,538.32 |
| 11095 | 16 | 141,029.27 |
| 11046 | 9 | 82,308.09 |
| 11110 | 3 | 21,786.64 |
| Grand Total | 550 | 4,488,443.94 |

แนวทางดำเนินการตรวจสอบข้อมูลก่อนจ่ายชดเชยค่าบริการสาธารณสุข

ตามข้อเสนอของ คกก.ให้มีการตรวจสอบก่อนจ่ายในบริการที่มีการเบิกจ่ายสูง ใน STM 6306 มีการชะลอการจ่ายเงิน PP Fee Schedule จำนวน 49 ลบ. (ANC , pap , dent) และ COVID19 จำนวน 826 ลบ.

แนวทางการตรวจ

- 1) PP Fee schedule สบป.ทำเงื่อนไขการตรวจสอบข้อมูลการส่งเบิกให้ สจช.เพื่อวิเคราะห์ข้อมูลที่มีการส่งเบิกผิดปกติ และส่งให้ สบป.ประสาน สปสช.เขตต่อไป
- 2) ค่าบริการตรวจ Lab COVID / PPE สจช.วิเคราะห์ข้อมูลการเบิกจ่ายเทียบกับศักยภาพ
 - 1) เพื่อชี้เป้าหมายหน่วยบริการที่มีข้อมูลการเบิกจ่ายตรวจคัดกรองการติดเชื้อฯ และชุด PPE ผิดปกติ
 - 2) การตรวจสอบ ณ หน่วยบริการประสานความร่วมมือกับกรมวิทยาศาสตร์ และสปสช.เขต เพื่อร่วมตรวจสอบโดยแต่งตั้งเป็นคณะทำงานร่วม